ИРКУТСК

ОФИЦИАЛЬНЫЙ

28 октября 2014 года № 55 (553)

РОССИЙСКАЯ ФЕДЕРАЦИЯ
АДМИНИСТРАЦИЯ ГОРОДА ИРКУТСКА
ПОСТАНОВЛЕНИЕ

от 16.10.2014 № 031-06-1199/14

О внесении изменений в постановление администрации города Иркутска от 01.08.2014 № 031-06-907/14

Руководствуясь ст. 16 Федерального закона от 06.10.2003 № 131-ФЗ «Об общих принципах организации местного самоуправления в Российской Федерации», ст. ст. 37, 38, 42 Устава города Иркутска, администрация города Иркутска

П О С Т А Н О В Л Я Е Т:

1. Внести в постановление администрации города Иркутска от 01.08.2014 № 031-06-907/14 «О введении временных ограничении и прекращении движения транспортных средств по автомобильным дорогам общего пользования местного значения города Иркутска» (далее – постановление) следующие изменения:

1.1. в пункте 1 постановления слова «с 7.00 до 20.00» заменить словами «с 7.00 до 10.30 и с 16.00 до 20.00»;

1.2. подпункт 2.1. пункта 2 изложить в следующей редакции:

«2.1. движение грузовых автомобилей и составов транспортных средств с разрешенной максимальной массой более 5 тонн, тракторов и самоходных машин с 7.30 до 09.00 и с 17.30 до 19.00:

- по ул. Розы Люксембург;
- по ул. Рабочего Штаба;
- по ул. Советская;
- по ул. 25-го Октября;
- по ул. Седова;
- по ул. 3-го Июля;
- по ул. Депутатская;
- по ул. Байкальская на участке от пересечения с ул. Станиславского и ул. Иркутской 30-й Дивизии до пересечения с ул. Ржанова;
- по Иркутскому мосту;
- по ул. Боткина на участке от здания № 1 ст1 по ул. Боткина до пересечения с ул. 2-я Железнодорожная;
- по ул. 2-я Железнодорожная на участке от пересечения с ул. Боткина до пересечения с ул. Маяковского;
- по ул. Джамбула;
- по ул. Маяковского;
- по ул. Воронежская от ул. Маяковского до ул. Сергеева;
- по ул. Сергеева;
- по бул. Рябикова на участке от дома № 31Б по бул. Рябикова до ул. Сергеева;
- по ул. Маршала Конева;
- по ул. Аргунова на участке от пересечения с ул. Сергеева с обеих сторон;
- по Академическому мосту;»

1.3. пункт 3 постановления изложить в следующей редакции:

«3. Установить, что временные ограничение и прекращение движения транспортных средств не распространяются:

1)на пассажирские перевозки автобусами, в том числе международные;

2) на транспортные средства организаций, осуществляющих деятельность по содержанию автомобильных дорог;

3) на перевозку грузов, необходимых для предотвращения и (или) ликвидации последствий стихийных бедствий или иных чрезвычайных происшествий;

4) на транспортные средства федеральных органов исполнительной власти, в которых федеральным законом предусмотрена военная служба;

5) на перевозки пищевых продуктов, животных, лекарственных средств, топлива (бензин, дизельное топливо, судовое топливо, топливо для реактивных двигателей, топочный мазут, газообразное топливо, уголь), почты и почтовых грузов;

6) перевозки грузов, обеспечивающих благополучную санитарно-эпидемиологическую обстановку (вывоз мусора, ликвидация свалок, проведение ассенизаторских работ);

7) на транспортные средства оперативных, городских аварийных, спасательных, медицинских служб.»

1.4. пункт 7 постановления изложить в следующей редакции:

«7. Контроль за исполнением настоящего постановления возложить на вице – мэра города Иркутска.»

2. Архивному отделу организационно-контрольного управления аппарата администрации города Иркутска внести информационную справку в оригинал постановления администрации города Иркутска от 01.08.2014 № 031-06-907/14 о дате внесения в него изменений настоящим постановлением.

3. Управлению по информационной политике, связям со средствами массовой информации и общественностью администрации города Иркутска опубликовать настоящее постановление в средствах массовой информации и разместить в информационно-телекоммуникационной сети «Интернет» на WEB-портале органов местного самоуправления города Иркутска.

4. Контроль за исполнением настоящего постановления возложить на заместителя мэра – председателя комитета городского обустройства администрации города Иркутска.

Мэр города Иркутска В.И. Кондрашов

РОССИЙСКАЯ ФЕДЕРАЦИЯ
АДМИНИСТРАЦИЯ ГОРОДА ИРКУТСКА
ПОСТАНОВЛЕНИЕ

от 16.10.2014 № 031-06-1200/14

О внесении изменения в постановление администрации города Иркутска от 22.03.2013 № 031-06-579/13

В целях оказания социальной поддержки спортсменам, тренерам, осуществляющим деятельность на территории города Иркутска, добившимся высоких спортивных результатов, руководствуясь ст.ст. 16, 16.1, 20 Федерального закона от 06.10.2003 № 131-ФЗ «Об общих принципах организации местного самоуправления в Российской Федерации», Федеральным законом от 04.12.2007 № 329-ФЗ «О физической культуре и спорте в Российской Федерации», ст.ст. 11.1, 37, 38 Устава города Иркутска, администрация города Иркутска

П О С Т А Н О В Л Я Е Т:

1 . Внести в постановление администрации города Иркутска от 22.03.2013 № 031-06-579/13 «Об утверждении Положения о порядке предоставления дополнительной меры социальной поддержки спортсменам, тренерам, осуществляющим деятельность на территории города Иркутска, добившимся высоких спортивных результатов, в виде единовременной социальной выплаты» в редакции постановления администрации города Иркутска от 15.05.2014 № 031-06-557/14 (далее – постановление) следующее изменение:

1.1. В пункте 12 Приложения № 1 к постановлению слова «31 марта» заменить словами «1 июля».

2. Управлению по информационной политике, связям со средствами массовой информации и общественностью администрации г. Иркутска опубликовать настоящее постановление.

3. Архивному отделу организационно-контрольного управления аппарата администрации города Иркутска внести в оригинал постановления администрации города Иркутска от 22.03.2013 № 031-06-579/13 информационную справку о дате внесения в него изменения настоящим постановлением.

4. Контроль за исполнением настоящего постановления возложить на заместителя мэра – председателя комитета по социальной политике и культуре администрации г. Иркутска.

Мэр города Иркутска В.И. Кондрашов

РОССИЙСКАЯ ФЕДЕРАЦИЯ
АДМИНИСТРАЦИЯ ГОРОДА ИРКУТСКА
ПОСТАНОВЛЕНИЕ

от 17.10.2014 № 031-06-1214/14

Об утверждении отчета об исполнении бюджета города Иркутска за 9 месяцев 2014 года

В соответствии со ст. 36, ч. 7 ст. 81, ст. 264.1, частями 3, 5 ст. 264.2 Бюджетного кодекса Российской Федерации, руководствуясь ст.ст. 37, 38, 41, 42, 57, 61 Устава города Иркутска, Положением о бюджетном процессе в городе Иркутске, утвержденным решением Думы города Иркутска от 25.05.2010 № 005-20-110142/10 с изменениями, внесенными решениями Думы города Иркутска от 06.10.2010 № 005-20-150190/0, от 30.11.2010 № 005-20-170232/0, от 22.03.2012 № 005-20-320507/2, от 01.07.2013 № 005-20-480801/3, от 01.11.2013 № 005-20-500865/3, от 28.03.2014 № 005-20-550947/4, решением Думы города Иркутска от 29.11.2013 № 005-20-510880/3 «О бюджете города Иркутска на 2014 год и на плановый период 2015 и 2016 годов», с изменениями, внесенными решениями Думы города Иркутска от 31.01.2014 № 005-20-540912/4, от 28.02.2014 № 005-20-550932/4, от 06.05.2014 № 005-20-570964/4, от 25.06.2014 № 005-20-601004/4, от 11.07.2014 № 005-20-611031/4, от 12.09.2014 № 005-20-621036/4, администрация города Иркутска

П О С Т А Н О В Л Я Е Т:

1. Утвердить отчет об исполнении бюджета города Иркутска за 9 месяцев 2014 года (Приложение № 1).

2. Комитету по бюджетной политике и финансам администрации города Иркутска направить отчет об исполнении бюджета города Иркутска за 9 месяцев 2014 года, с приложением отчета об использовании бюджетных ассигнований резервного фонда администрации города Иркутска за 9 месяцев 2014 года, в Думу города Иркутска и Контрольно-счетную палату города Иркутска.

3. Управлению по информационной политике, связям со средствами массовой информации и общественностью администрации города Иркутска опубликовать настоящее постановление с приложением.

4. Контроль за исполнением постановления возложить на заместителя мэра - председателя комитета по бюджетной политике и финансам администрации города Иркутска.

Мэр города Иркутска В.И. Кондрашов

Приложение № 1
к постановлению администрации города Иркутска
от 17.10.2014 № 031-06-1214/14

ОТЧЕТ ОБ ИСПОЛНЕНИИ БЮДЖЕТА

		КОДЫ
	Форма по ОКУД	0503117
на 1 октября 2014 г.	Дата	01.10.2014
Наименование финансового органа	по ОКПО	
Комитет по бюджетной политике и финансам администрации города Иркутска	Глава по БК	
Наименование публично-правового образования: Город Иркутск	по ОКАТО	25401000000
Периодичность: месячная		
Единица измерения: руб.		383

1. Доходы бюджета

Наименование показателя	Код строки	Код дохода по бюджетной классификации	Утвержденные бюджетные назначения	Исполнено	Неисполненные назначения
1	2	3	4	5	6
Доходы бюджета - Всего	010	00085000000000000000	13 944 360 425,10	9 465 027 456,29	4 479 332 968,81
в том числе:					
НАЛОГОВЫЕ И НЕНАЛОГОВЫЕ ДОХОДЫ	010	00010000000000000000	8 707 273 348,89	5 888 504 310,69	2 818 769 038,20
НАЛОГИ НА ПРИБЫЛЬ, ДОХОДЫ	010	00010100000000000000	4 420 569 000,00	2 833 351 023,76	1 587 217 976,24
Налог на доходы физических лиц	010	00010102000010000110	4 420 569 000,00	2 833 351 023,76	1 587 217 976,24
НАЛОГИ НА ТОВАРЫ (РАБОТЫ, УСЛУГИ), РЕАЛИЗУЕМЫЕ НА ТЕРРИТОРИИ РОССИЙСКОЙ ФЕДЕРАЦИИ	010	00010300000000000000	18 988 000,00	11 392 741,06	7 595 258,94
Акцизы по подакцизным товарам (продукции), производимым на территории Российской Федерации	010	00010302000010000110	18 988 000,00	11 392 741,06	7 595 258,94
НАЛОГИ НА СОВОКУПНЫЙ ДОХОД	010	00010500000000000000	681 950 000,00	520 518 133,76	161 431 866,24
Единый налог на вмененный доход для отдельных видов деятельности	010	00010502000020000110	675 810 000,00	515 581 921,68	160 228 078,32
Единый налог на вмененный доход для отдельных видов деятельности	010	00010502010020000110	642 569 000,00	514 722 804,10	127 846 195,90
Единый налог на вмененный доход для отдельных видов деятельности (за налоговые периоды, истекшие до 1 января 2011 года)	010	00010502020020000110	33 241 000,00	859 117,58	32 381 882,42
Единый сельскохозяйственный налог	010	00010503000010000110	0,00	267 528,97	-267 528,97
Налог, взимаемый в связи с применением патентной системы налогообложения	010	00010504000020000110	6 140 000,00	4 668 683,11	1 471 316,89
НАЛОГИ НА ИМУЩЕСТВО	010	00010600000000000000	1 703 987 000,00	1 048 649 213,08	655 337 786,92
Налог на имущество физических лиц	010	00010601000000000110	278 400 000,00	115 005 536,38	163 394 463,62
Налог на имущество физических лиц, взимаемый по ставкам, применяемым к объектам налогообложения, расположенным в границах городских округов	010	00010601020040000110	278 400 000,00	115 005 536,38	163 394 463,62
Земельный налог	010	00010606000000000110	1 425 587 000,00	933 643 676,70	491 943 323,30
ГОСУДАРСТВЕННАЯ ПОШЛИНА	010	00010800000000000000	117 221 000,00	105 832 887,69	11 388 112,31
ЗАДОЛЖЕННОСТЬ И ПЕРЕРАСЧЕТЫ ПО ОТМЕНЕННЫМ НАЛОГАМ, СБОРАМ И ИНЫМ ОБЯЗАТЕЛЬНЫМ ПЛАТЕЖАМ	010	00010900000000000000	0,00	-64 386,73	64 386,73
ДОХОДЫ ОТ ИСПОЛЬЗОВАНИЯ ИМУЩЕСТВА, НАХОДЯЩЕГОСЯ В ГОСУДАРСТВЕННОЙ И МУНИЦИПАЛЬНОЙ СОБСТВЕННОСТИ	010	00011100000000000000	972 657 300,00	724 772 910,66	247 884 389,34
Доходы в виде прибыли, приходящейся на доли в уставных (складочных) капиталах хозяйственных товариществ и обществ, или дивидендов по акциям, принадлежащим Российской Федерации, субъектам Российской Федерации или муниципальным образованиям	010	00011101000000000120	1 593 000,00	1 593 000,00	0,00
Доходы в виде прибыли, приходящейся на доли в уставных (складочных) капиталах хозяйственных товариществ и обществ, или дивидендов по акциям, принадлежащим городским округам	010	00011101040040000120	1 593 000,00	1 593 000,00	0,00
Доходы, получаемые в виде арендной либо иной платы за передачу в возмездное пользование государственного и муниципального имущества (за исключением имущества бюджетных и автономных учреждений, а также имущества государственных и муниципальных унитарных предприятий, в том числе казенных)	010	00011105000000000120	705 396 000,00	535 767 437,79	169 628 562,21
Доходы, получаемые в виде арендной платы за земельные участки, государственная собственность на которые не разграничена, а также средства от продажи права на заключение договоров аренды указанных земельных участков	010	00011105010000000120	537 782 000,00	396 884 635,51	140 897 364,49

Доходы, получаемые в виде арендной платы за земельные участки, государственная собственность на которые не разграничена и которые расположены в границах городских округов, а также средства от продажи права на заключение договоров аренды указанных земельных участков	010	00011105012040000120	537 782 000,00	396 884 635,51	140 897 364,49
Доходы, получаемые в виде арендной платы за земли после разграничения государственной собственности на землю, а также средства от продажи права на заключение договоров аренды указанных земельных участков (за исключением земельных участков бюджетных и автономных учреждений)	010	00011105020000000120	167 433 000,00	138 756 741,62	28 676 258,38
Доходы, получаемые в виде арендной платы, а также средства от продажи права на заключение договоров аренды за земли, находящиеся в собственности городских округов (за исключением земельных участков муниципальных бюджетных и автономных учреждений)	010	00011105024040000120	167 433 000,00	138 756 741,62	28 676 258,38
Доходы от сдачи в аренду имущества, находящегося в оперативном управлении органов государственной власти, органов местного самоуправления, государственных внебюджетных фондов и созданных ими учреждений (за исключением имущества бюджетных и автономных учреждений)	010	00011105030000000120	181 000,00	126 060,66	54 939,34
Доходы от сдачи в аренду имущества, находящегося в оперативном управлении органов управления городских округов и созданных ими учреждений (за исключением имущества муниципальных бюджетных и автономных учреждений)	010	00011105034040000120	181 000,00	126 060,66	54 939,34
Платежи от государственных и муниципальных унитарных предприятий	010	00011107000000000120	2 413 000,00	2 324 264,00	88 736,00
Доходы от перечисления части прибыли государственных и муниципальных унитарных предприятий, остающейся после уплаты налогов и обязательных платежей	010	00011107010000000120	2 413 000,00	2 324 264,00	88 736,00
Доходы от перечисления части прибыли, остающейся после уплаты налогов и иных обязательных платежей муниципальных унитарных предприятий, созданных городскими округами	010	00011107014040000120	2 413 000,00	2 324 264,00	88 736,00
Прочие доходы от использования имущества и прав, находящихся в государственной и муниципальной собственности (за исключением имущества бюджетных и автономных учреждений, а также имущества государственных и муниципальных унитарных предприятий, в том числе казенных)	010	00011109000000000120	263 255 300,00	185 088 208,87	78 167 091,13
Прочие поступления от использования имущества, находящегося в государственной и муниципальной собственности (за исключением имущества бюджетных и автономных учреждений, а также имущества государственных и муниципальных унитарных предприятий, в том числе казенных)	010	00011109040000000120	263 255 300,00	185 088 208,87	78 167 091,13
Прочие поступления от использования имущества, находящегося в собственности городских округов (за исключением имущества муниципальных бюджетных и автономных учреждений, а также имущества муниципальных унитарных предприятий, в том числе казенных)	010	00011109044040000120	263 255 300,00	185 088 208,87	78 167 091,13
ПЛАТЕЖИ ПРИ ПОЛЬЗОВАНИИ ПРИРОДНЫМИ РЕСУРСАМИ	010	00011200000000000000	54 600 000,00	38 349 727,58	16 250 272,42
ДОХОДЫ ОТ ОКАЗАНИЯ ПЛАТНЫХ УСЛУГ (РАБОТ) И КОМПЕНСАЦИИ ЗАТРАТ ГОСУДАРСТВА	010	00011300000000000000	125 326 093,76	123 653 888,39	1 672 205,37
ДОХОДЫ ОТ ПРОДАЖИ МАТЕРИАЛЬНЫХ И НЕМАТЕРИАЛЬНЫХ АКТИВОВ	010	00011400000000000000	480 058 000,00	361 441 861,53	118 616 138,47
Доходы от реализации имущества, находящегося в государственной и муниципальной собственности (за исключением имущества бюджетных и автономных учреждений, а также имущества государственных и муниципальных унитарных предприятий, в том числе казенных)	010	00011402000000000000	284 800 000,00	154 561 018,20	130 238 981,80
Доходы от реализации имущества, находящегося в собственности городских округов (за исключением имущества муниципальных бюджетных и автономных учреждений, а также имущества муниципальных унитарных предприятий, в том числе казенных), в части реализации основных средств по указанному имуществу	010	00011402040040000410	284 800 000,00	154 561 018,20	130 238 981,80
Доходы от реализации иного имущества, находящегося в собственности городских округов (за исключением имущества муниципальных бюджетных и автономных учреждений, а также имущества муниципальных унитарных предприятий, в том числе казенных), в части реализации основных средств по указанному имуществу	010	00011402043040000410	284 800 000,00	154 561 018,20	130 238 981,80
Доходы от продажи земельных участков, находящихся в государственной и муниципальной собственности (за исключением земельных участков бюджетных и автономных учреждений)	010	00011406000000000430	195 258 000,00	206 880 843,33	-11 622 843,33
Доходы от продажи земельных участков, государственная собственность на которые не разграничена	010	00011406010000000430	136 466 000,00	117 639 332,33	18 826 667,67
Доходы от продажи земельных участков, государственная собственность на которые не разграничена и которые расположены в границах городских округов	010	00011406012040000430	136 466 000,00	117 639 332,33	18 826 667,67
Доходы от продажи земельных участков, государственная собственность на которые разграничена (за исключением земельных участков бюджетных и автономных учреждений)	010	00011406020000000430	58 792 000,00	89 241 511,00	-30 449 511,00

Доходы от продажи земельных участков, находящихся в собственности городских округов (за исключением земельных участков муниципальных бюджетных и автономных учреждений)	010	00011406024040000430	58 792 000,00	89 241 511,00	-30 449 511,00
ШТРАФЫ, САНКЦИИ, ВОЗМЕЩЕНИЕ УЩЕРБА	010	00011600000000000000	88 199 955,13	85 028 520,40	3 171 434,73
ПРОЧИЕ НЕНАЛОГОВЫЕ ДОХОДЫ	010	00011700000000000000	43 717 000,00	35 577 789,51	8 139 210,49
БЕЗВОЗМЕЗДНЫЕ ПОСТУПЛЕНИЯ	010	00020000000000000000	5 237 087 076,21	3 576 523 145,60	1 660 563 930,61
БЕЗВОЗМЕЗДНЫЕ ПОСТУПЛЕНИЯ ОТ ДРУГИХ БЮДЖЕТОВ БЮДЖЕТНОЙ СИСТЕМЫ РОССИЙСКОЙ ФЕДЕРАЦИИ	010	00020200000000000000	5 062 210 958,20	3 539 520 560,13	1 522 690 398,07
Дотации бюджетам субъектов Российской Федерации и муниципальных образований	010	00020201000000000151	43 759 500,00	32 819 650,00	10 939 850,00
Дотации на выравнивание бюджетной обеспеченности	010	00020201001000000151	43 759 500,00	32 819 650,00	10 939 850,00
Дотации бюджетам городских округов на выравнивание бюджетной обеспеченности	010	00020201001040000151	43 759 500,00	32 819 650,00	10 939 850,00
Субсидии бюджетам бюджетной системы Российской Федерации (межбюджетные субсидии)	010	00020202000000000151	559 407 233,20	439 701 475,20	119 705 758,00
Субсидии бюджетам на обеспечение жильем молодых семей	010	00020202008000000151	5 564 810,00	5 564 810,00	0,00
Субсидии бюджетам городских округов на обеспечение жильем молодых семей	010	00020202008040000151	5 564 810,00	5 564 810,00	0,00
Субсидии бюджетам на софинансирование капитальных вложений в объекты государственной (муниципальной) собственности	010	00020202077000000151	25 491 100,00	0,00	25 491 100,00
Субсидии бюджетам городских округов на софинансирование капитальных вложений в объекты муниципальной собственности	010	00020202077040000151	25 491 100,00	0,00	25 491 100,00
Субсидии бюджетам муниципальных образований на обеспечение мероприятий по капитальному ремонту многоквартирных домов, переселению граждан из аварийного жилищного фонда и модернизации систем коммунальной инфраструктуры за счет средств бюджетов	010	00020202089000000151	172 037 923,20	172 037 923,20	0,00
Субсидии бюджетам городских округов на обеспечение мероприятий по капитальному ремонту многоквартирных домов, переселению граждан из аварийного жилищного фонда и модернизации систем коммунальной инфраструктуры за счет средств бюджетов	010	00020202089040000151	172 037 923,20	172 037 923,20	0,00
Субсидии бюджетам городских округов на обеспечение мероприятий по переселению граждан из аварийного жилищного фонда за счет средств бюджетов	010	00020202089040002151	172 037 923,20	172 037 923,20	0,00
Прочие субсидии	010	00020202999000000151	356 313 400,00	262 098 742,00	94 214 658,00
Прочие субсидии бюджетам городских округов	010	00020202999040000151	356 313 400,00	262 098 742,00	94 214 658,00
Субвенции бюджетам субъектов Российской Федерации и муниципальных образований	010	00020203000000000151	4 412 804 625,00	3 020 759 834,93	1 392 044 790,07
Субвенции бюджетам муниципальных образований на предоставление гражданам субсидий на оплату жилого помещения и коммунальных услуг	010	00020203022000000151	147 915 900,00	105 451 375,93	42 464 524,07
Субвенции бюджетам городских округов на предоставление гражданам субсидий на оплату жилого помещения и коммунальных услуг	010	00020203022040000151	147 915 900,00	105 451 375,93	42 464 524,07
Субвенции местным бюджетам на выполнение передаваемых полномочий субъектов Российской Федерации	010	00020203024000000151	60 685 625,00	43 226 259,00	17 459 366,00
Субвенции бюджетам городских округов на выполнение передаваемых полномочий субъектов Российской Федерации	010	00020203024040000151	60 685 625,00	43 226 259,00	17 459 366,00
Прочие субвенции	010	00020203999000000151	4 204 203 100,00	2 872 082 200,00	1 332 120 900,00
Прочие субвенции бюджетам городских округов	010	00020203999040000151	4 204 203 100,00	2 872 082 200,00	1 332 120 900,00
Иные межбюджетные трансферты	010	00020204000000000151	46 239 600,00	46 239 600,00	0,00
Прочие межбюджетные трансферты, передаваемые бюджетам	010	00020204999000000151	46 239 600,00	46 239 600,00	0,00
Прочие межбюджетные трансферты, передаваемые бюджетам городских округов	010	00020204999040000151	46 239 600,00	46 239 600,00	0,00
БЕЗВОЗМЕЗДНЫЕ ПОСТУПЛЕНИЯ ОТ ГОСУДАРСТВЕННЫХ (МУНИЦИПАЛЬНЫХ) ОРГАНИЗАЦИЙ	010	00020300000000000000	196 593 188,91	58 977 956,67	137 615 232,24
Безвозмездные поступления от государственных (муниципальных) организаций в бюджеты городских округов	010	00020304000040000180	196 593 188,91	58 977 956,67	137 615 232,24
Безвозмездные поступления в бюджеты городских округов от государственной корпорации - Фонда содействия реформированию жилищно-коммунального хозяйства на обеспечение мероприятий по переселению граждан из аварийного жилищного фонда	010	00020304040040000180	196 593 188,91	58 977 956,67	137 615 232,24
ДОХОДЫ БЮДЖЕТОВ БЮДЖЕТНОЙ СИСТЕМЫ РОССИЙСКОЙ ФЕДЕРАЦИИ ОТ ВОЗВРАТА БЮДЖЕТАМИ БЮДЖЕТНОЙ СИСТЕМЫ РОССИЙСКОЙ ФЕДЕРАЦИИ И ОРГАНИЗАЦИЯМИ ОСТАТКОВ СУБСИДИЙ, СУБВЕНЦИЙ И ИНЫХ МЕЖБЮДЖЕТНЫХ ТРАНСФЕРТОВ, ИМЕЮЩИХ ЦЕЛЕВОЕ НАЗНАЧЕНИЕ, ПРОШЛЫХ ЛЕТ	010	00021800000000000000	0,00	9 107,46	-9 107,46
Доходы бюджетов бюджетной системы Российской Федерации от возврата организациями остатков субсидий прошлых лет	010	00021800000000000180	0,00	9 107,46	-9 107,46

Доходы бюджетов городских округов от возврата организациями остатков субсидий прошлых лет	010	00021804000040000180	0,00	9 107,46	-9 107,46
Доходы бюджетов городских округов от возврата бюджетными учреждениями остатков субсидий прошлых лет	010	00021804010040000180	0,00	7 526,43	-7 526,43
Доходы бюджетов городских округов от возврата автономными учреждениями остатков субсидий прошлых лет	010	00021804020040000180	0,00	1 581,03	-1 581,03
ВОЗВРАТ ОСТАТКОВ СУБСИДИЙ, СУБВЕНЦИЙ И ИНЫХ МЕЖБЮДЖЕТНЫХ ТРАНСФЕРТОВ, ИМЕЮЩИХ ЦЕЛЕВОЕ НАЗНАЧЕНИЕ, ПРОШЛЫХ ЛЕТ	010	00021900000000000000	-21 717 070,90	-21 984 478,66	267 407,76
Возврат остатков субсидий, субвенций и иных межбюджетных трансфертов, имеющих целевое назначение, прошлых лет из бюджетов городских округов	010	00021904000040000151	-21 717 070,90	-21 984 478,66	267 407,76
	2. Расходы бюджета				Форма 0503117
Наименование показателя	Код стро-ки	Код расхода по бюджетной классификации	Утвержденные бюджетные назначения	Исполнено	Неисполненные назначения
1	2	3	4	5	6
РАСХОДЫ БЮДЖЕТА - всего	200	000 9600 0000000 000	15 265 467 982,36	9 001 713 136,89	6 263 754 845,47
в том числе:					
Департамент здравоохранения и социальной помощи населению комитета по социальной политике и культуре администрации города Иркутска	200	900 0000 0000000 000	385 197 600,00	273 173 778,01	112 023 821,99
ЗДРАВООХРАНЕНИЕ	200	900 0900 0000000 000	42 090 000,00	33 998 577,17	8 091 422,83
Другие вопросы в области здравоохранения	200	900 0909 0000000 000	42 090 000,00	33 998 577,17	8 091 422,83
Муниципальная программа «Здоровое поколение на 2013 - 2017 годы»	200	900 0909 0200000 000	3 913 000,00	2 329 193,38	1 583 806,62
Подпрограмма «Профилактика заболеваний, формирование здорового образа жизни и участие в санитарно-гигиеническом просвещении населения в городе Иркутске»	200	900 0909 0230000 000	3 913 000,00	2 329 193,38	1 583 806,62
Реализация права на осуществление отдельных государственных полномочий, не переданных в установленном порядке, в части санитарно-гигиенического просвещения населения	200	900 0909 0232131 000	959 000,00	700 039,58	258 960,42
Прочая закупка товаров, работ и услуг для обеспечения государственных (муниципальных) нужд	200	900 0909 0232131 244	959 000,00	700 039,58	258 960,42
Реализация права на осуществление отдельных государственных полномочий, не переданных в установленном порядке, в части профилактики заболеваний и формирования здорового образа жизни	200	900 0909 0232132 000	2 954 000,00	1 629 153,80	1 324 846,20
Прочая закупка товаров, работ и услуг для обеспечения государственных (муниципальных) нужд	200	900 0909 0232132 244	2 954 000,00	1 629 153,80	1 324 846,20
Функционирование высшего должностного лица органа местного самоуправления	200	900 0909 8018011 000	37 199 000,00	30 691 383,79	6 507 616,21
Функционирование администрации города Иркутска	200	900 0909 8028011 000	37 199 000,00	30 691 383,79	6 507 616,21
Фонд оплаты труда государственных (муниципальных) органов и взносы по обязательному социальному страхованию	200	900 0909 8028011 121	36 402 000,00	30 484 104,61	5 917 895,39
Иные выплаты персоналу государственных (муниципальных) органов, за исключением фонда оплаты труда	200	900 0909 8028011 122	3 000,00	1 980,00	1 020,00
Пособия, компенсации и иные социальные выплаты гражданам, кроме публичных нормативных обязательств	200	900 0909 8028011 321	586 000,00		586 000,00
Уплата прочих налогов, сборов и иных платежей	200	900 0909 8028011 852	208 000,00	205 299,18	2 700,82
Осуществление отдельных областных государственных полномочий в области регулирования тарифов на услуги организаций коммунального комплекса	200	900 0909 9900102 000	978 000,00	978 000,00	
Расходы на обеспечение деятельности (оказание услуг) муниципальных учреждений	200	900 0909 9908059 000	978 000,00	978 000,00	
Субсидии автономным учреждениям на иные цели	200	900 0909 9908059 622	978 000,00	978 000,00	
СОЦИАЛЬНАЯ ПОЛИТИКА	200	900 1000 0000000 000	343 107 600,00	239 175 200,84	103 932 399,16
Пенсионное обеспечение	200	900 1001 0000000 000	40 243 000,00	28 396 017,80	11 846 982,20
Осуществление отдельных областных государственных полномочий в области регулирования тарифов на услуги организаций коммунального комплекса	200	900 1001 9900102 000	40 243 000,00	28 396 017,80	11 846 982,20
Доплаты к пенсиям муниципальным служащим	200	900 1001 9907127 000	26 769 000,00	18 051 246,80	8 717 753,20
Прочая закупка товаров, работ и услуг для обеспечения государственных (муниципальных) нужд	200	900 1001 9907127 244	396 000,00	285 106,49	110 893,51
Пособия, компенсации и иные социальные выплаты гражданам, кроме публичных нормативных обязательств	200	900 1001 9907127 321	26 373 000,00	17 766 140,31	8 606 859,69
Меры социальной поддержки, предоставляемые Почетным гражданам города Иркутска, и иные расходы, связанные с реализацией решения Думы от 14.12.2012 №005-20-410681/2 «О Положении о Почетном гражданине города Иркутска»	200	900 1001 9907129 000	13 474 000,00	10 344 771,00	3 129 229,00
Пособия, компенсации и иные социальные выплаты гражданам, кроме публичных нормативных обязательств	200	900 1001 9907129 321	13 474 000,00	10 344 771,00	3 129 229,00
Социальное обеспечение населения	200	900 1003 0000000 000	302 864 600,00	210 779 183,04	92 085 416,96

Муниципальная программа «Социальная поддержка населения города Иркутска на 2013-2017 годы»	200	900 1003 0400000 000	163 725 000,00	112 823 634,39	50 901 365,61
Предоставление субсидий в соответствии со ст.78 Бюджетного кодекса Российской Федерации в рамках оказания социальной поддержки жителям города Иркутска	200	900 1003 0406116 000	6 155 000,00	4 561 964,76	1 593 035,24
Субсидии юридическим лицам (кроме некоммерческих организаций), индивидуальным предпринимателям, физическим лицам	200	900 1003 0406116 810	6 155 000,00	4 561 964,76	1 593 035,24
Оказание материальной помощи отдельным категориям граждан	200	900 1003 0407117 000	6 440 000,00	5 291 000,00	1 149 000,00
Пособия, компенсации и иные социальные выплаты гражданам, кроме публичных нормативных обязательств	200	900 1003 0407117 321	6 440 000,00	5 291 000,00	1 149 000,00
Предоставление льгот по оплате услуг бань отдельным категориям граждан	200	900 1003 0407118 000	6 470 000,00	3 879 604,00	2 590 396,00
Приобретение товаров, работ, услуг в пользу граждан в целях их социального обеспечения	200	900 1003 0407118 323	70 000,00	69 700,00	300,00
Субсидии юридическим лицам (кроме некоммерческих организаций), индивидуальным предпринимателям, физическим лицам	200	900 1003 0407118 810	6 400 000,00	3 809 904,00	2 590 096,00
Предоставление льготного проезда отдельным категориям граждан	200	900 1003 0407119 000	47 378 000,00	35 499 597,22	11 878 402,78
Субсидии юридическим лицам (кроме некоммерческих организаций), индивидуальным предпринимателям, физическим лицам	200	900 1003 0407119 810	47 378 000,00	35 499 597,22	11 878 402,78
Бесплатное обеспечение лекарственными препаратами по рецептам врачей	200	900 1003 0407121 000	37 974 000,00	25 415 000,00	12 559 000,00
Субсидии юридическим лицам (кроме некоммерческих организаций), индивидуальным предпринимателям, физическим лицам	200	900 1003 0407121 810	37 974 000,00	25 415 000,00	12 559 000,00
Ежемесячные денежные выплаты на оплату проезда пенсионерам, не имеющим права на социальную поддержку по федеральному и областному законодательству, в соответствии с решением Думы города Иркутска от 26.11.2009 №005-20-030008/9 «О дополнительных мерах социальной поддержки для отдельных категорий граждан города Иркутска при проезде в пассажирском транспорте по маршрутам регулярных пассажирских перевозок в городском сообщении города Иркутска»	200	900 1003 0407122 000	45 840 000,00	33 959 018,01	11 880 981,99
Прочая закупка товаров, работ и услуг для обеспечения государственных (муниципальных) нужд	200	900 1003 0407122 244	713 000,00	569 018,21	143 981,79
Пособия, компенсации, меры социальной поддержки по публичным нормативным обязательствам	200	900 1003 0407122 313	45 127 000,00	33 389 999,80	11 737 000,20
Единовременная выплата в случае смерти лица, имевшего стаж муниципальной службы и (или) стаж работы в органах местного самоуправления города Иркутска, Избирательной комиссии города Иркутска на должностях, не относящихся к должностям муниципальной службы, не менее 10 лет, в соответствии с решением Думы города Иркутска от 03.06.2013 №005-20-470793/3 «О дополнительной мере социальной поддержки для отдельных категорий граждан в виде единовременной выплаты в случае смерти лица, имевшего стаж муниципальной службы и (или) стаж работы в органах местного самоуправления города Иркутска, Избирательной комиссии города Иркутска на должностях, не относящихся к должностям муниципальной службы, не менее 10 лет»	200	900 1003 0407123 000	200 000,00	60 000,00	140 000,00
Пособия, компенсации, меры социальной поддержки по публичным нормативным обязательствам	200	900 1003 0407123 313	200 000,00	60 000,00	140 000,00
Иные меры социальной поддержки	200	900 1003 0407124 000	2 866 000,00	688 441,40	2 177 558,60
Прочая закупка товаров, работ и услуг для обеспечения государственных (муниципальных) нужд	200	900 1003 0407124 244	467 000,00	40 640,34	426 359,66
Приобретение товаров, работ, услуг в пользу граждан в целях их социального обеспечения	200	900 1003 0407124 323	2 399 000,00	647 801,06	1 751 198,94
Бесплатное обеспечение отдельными видами молочных продуктов детского питания детей в возрасте от шести месяцев до двух лет	200	900 1003 0407131 000	10 402 000,00	3 469 009,00	6 932 991,00
Субсидии юридическим лицам (кроме некоммерческих организаций), индивидуальным предпринимателям, физическим лицам	200	900 1003 0407131 810	10 402 000,00	3 469 009,00	6 932 991,00
Осуществление отдельных областных государственных полномочий в области регулирования тарифов на услуги организаций коммунального комплекса	200	900 1003 9900102 000	139 139 600,00	97 955 548,65	41 184 051,35
Предоставление гражданам субсидий на оплату жилых помещений и коммунальных услуг	200	900 1003 9900111 000	135 113 600,00	95 879 407,89	39 234 192,11
Прочая закупка товаров, работ и услуг для обеспечения государственных (муниципальных) нужд	200	900 1003 9900111 244	1 891 600,00	1 582 191,53	309 408,47
Пособия, компенсации и иные социальные выплаты гражданам, кроме публичных нормативных обязательств	200	900 1003 9900111 321	133 222 000,00	94 297 216,36	38 924 783,64
Единовременное премирование лиц, удостоенных звания «Почетный гражданин города Иркутска», в соответствии с решением Думы города Иркутска от 14.12.2012 №005-20-410681/2 «О Положении о Почетном гражданине города Иркутска»	200	900 1003 9907128 000	10 000,00	5 000,00	5 000,00
Пособия, компенсации, меры социальной поддержки по публичным нормативным обязательствам	200	900 1003 9907128 313	10 000,00	5 000,00	5 000,00

Меры социальной поддержки, предоставляемые Почетным гражданам города Иркутска, и иные расходы, связанные с реализацией решения Думы от 14.12.2012 №005-20-410681/2 «О Положении о Почетном гражданине города Иркутска»	200	900 1003 9907129 000	4 016 000,00	2 071 140,76	1 944 859,24
Прочая закупка товаров, работ и услуг для обеспечения государственных (муниципальных) нужд	200	900 1003 9907129 244	578 000,00	212 017,81	365 982,19
Приобретение товаров, работ, услуг в пользу граждан в целях их социального обеспечения	200	900 1003 9907129 323	3 438 000,00	1 859 122,95	1 578 877,05
Управление культуры комитета по социальной политике и культуре администрации города Иркутска	200	901 0000 0000000 000	590 328 000,00	383 828 511,43	206 499 488,57
ОБРАЗОВАНИЕ	200	901 0700 0000000 000	310 125 000,00	197 227 974,43	112 897 025,57
Общее образование	200	901 0702 0000000 000	299 868 000,00	190 097 512,12	109 770 487,88
Муниципальная программа «Культура Иркутска на 2013-2017 годы»	200	901 0702 0300000 000	299 868 000,00	190 097 512,12	109 770 487,88
Приобретение объектов недвижимого имущества в муниципальную собственность	200	901 0702 0304211 000	30 000 000,00		30 000 000,00
Субсидии на приобретение объектов недвижимого имущества в государственную (муниципальную) собственность бюджетным учреждениям	200	901 0702 0304211 461	30 000 000,00		30 000 000,00
Расходы на обеспечение деятельности (оказание услуг) муниципальных учреждений	200	901 0702 0308059 000	269 868 000,00	190 097 512,12	79 770 487,88
Субсидии бюджетным учреждениям на финансовое обеспечение государственного (муниципального) задания на оказание государственных (муниципальных) услуг (выполнение работ)	200	901 0702 0308059 611	251 135 000,00	188 357 000,00	62 778 000,00
Субсидии бюджетным учреждениям на иные цели	200	901 0702 0308059 612	18 733 000,00	1 740 512,12	16 992 487,88
Другие вопросы в области образования	200	901 0709 0000000 000	10 257 000,00	7 130 462,31	3 126 537,69
Муниципальная программа «Культура Иркутска на 2013-2017 годы»	200	901 0709 0300000 000	10 257 000,00	7 130 462,31	3 126 537,69
Расходы на обеспечение деятельности (оказание услуг) муниципальных учреждений	200	901 0709 0308059 000	10 257 000,00	7 130 462,31	3 126 537,69
Фонд оплаты труда казенных учреждений и взносы по обязательному социальному страхованию	200	901 0709 0308059 111	9 773 000,00	6 827 227,68	2 945 772,32
Прочая закупка товаров, работ и услуг для обеспечения государственных (муниципальных) нужд	200	901 0709 0308059 244	483 000,00	303 234,63	179 765,37
Уплата прочих налогов, сборов и иных платежей	200	901 0709 0308059 852	1 000,00		1 000,00
КУЛЬТУРА И КИНЕМАТОГРАФИЯ	200	901 0800 0000000 000	279 353 000,00	185 750 537,00	93 602 463,00
Культура	200	901 0801 0000000 000	279 353 000,00	185 750 537,00	93 602 463,00
Муниципальная программа «Культура Иркутска на 2013-2017 годы»	200	901 0801 0300000 000	279 353 000,00	185 750 537,00	93 602 463,00
Мероприятия, направленные на выявление и поддержку одаренных детей	200	901 0801 0302133 000	3 800 000,00	3 536 805,84	263 194,16
Прочая закупка товаров, работ и услуг для обеспечения государственных (муниципальных) нужд	200	901 0801 0302133 244	3 800 000,00	3 536 805,84	263 194,16
Мероприятия, направленные на развитие кадрового потенциала подведомственных учреждений культуры	200	901 0801 0302134 000	1 340 000,00	380 496,41	959 503,59
Прочая закупка товаров, работ и услуг для обеспечения государственных (муниципальных) нужд	200	901 0801 0302134 244	1 340 000,00	380 496,41	959 503,59
Иные мероприятия в сфере культуры	200	901 0801 0302135 000	1 310 000,00	200 000,00	1 110 000,00
Прочая закупка товаров, работ и услуг для обеспечения государственных (муниципальных) нужд	200	901 0801 0302135 244	1 310 000,00	200 000,00	1 110 000,00
Предоставление субсидий в соответствии со ст.78 Бюджетного кодекса Российской Федерации в области развития культуры	200	901 0801 0306115 000	1 700 000,00	685 000,00	1 015 000,00
Субсидии юридическим лицам (кроме некоммерческих организаций), индивидуальным предпринимателям, физическим лицам	200	901 0801 0306115 810	1 700 000,00	685 000,00	1 015 000,00
Расходы на обеспечение деятельности (оказание услуг) муниципальных учреждений	200	901 0801 0308059 000	271 203 000,00	180 948 234,75	90 254 765,25
Фонд оплаты труда казенных учреждений и взносы по обязательному социальному страхованию	200	901 0801 0308059 111	8 901 000,00	5 866 928,10	3 034 071,90
Закупка товаров, работ, услуг в целях капитального ремонта государственного (муниципального) имущества	200	901 0801 0308059 243	9 445 000,00		9 445 000,00
Прочая закупка товаров, работ и услуг для обеспечения государственных (муниципальных) нужд	200	901 0801 0308059 244	10 041 000,00	4 789 947,57	5 251 052,43
Субсидии бюджетным учреждениям на финансовое обеспечение государственного (муниципального) задания на оказание государственных (муниципальных) услуг (выполнение работ)	200	901 0801 0308059 611	171 236 000,00	121 152 263,00	50 083 737,00
Субсидии бюджетным учреждениям на иные цели	200	901 0801 0308059 612	9 065 000,00	3 588 500,00	5 476 500,00
Субсидии автономным учреждениям на финансовое обеспечение государственного (муниципального) задания на оказание государственных (муниципальных) услуг (выполнение работ)	200	901 0801 0308059 621	62 268 000,00	45 490 500,00	16 777 500,00
Уплата прочих налогов, сборов и иных платежей	200	901 0801 0308059 852	247 000,00	60 096,08	186 903,92
СОЦИАЛЬНАЯ ПОЛИТИКА	200	901 1000 0000000 000	850 000,00	850 000,00	
Социальное обеспечение населения	200	901 1003 0000000 000	850 000,00	850 000,00	

Муниципальная программа «Культура Иркутска на 2013-2017 годы»	200	901 1003 0300000 000	850 000,00	850 000,00	
Единовременная стипендия мэра города Иркутска одаренным детям, достигшим успехов в музыкальном и изобразительном искусстве	200	901 1003 0307116 000	850 000,00	850 000,00	
Пособия, компенсации и иные социальные выплаты гражданам, кроме публичных нормативных обязательств	200	901 1003 0307116 321	850 000,00	850 000,00	
Департамент образования комитета по социальной политике и культуре администрации города Иркутска	200	902 0000 0000000 000	6 791 353 687,92	4 401 351 631,78	2 390 002 056,14
НАЦИОНАЛЬНАЯ БЕЗОПАСНОСТЬ И ПРАВООХРАНИТЕЛЬНАЯ ДЕЯТЕЛЬНОСТЬ	200	902 0300 0000000 000	600 000,00	298 500,00	301 500,00
Защита населения и территории от чрезвычайных ситуаций природного и техногенного характера, гражданская оборона	200	902 0309 0000000 000	600 000,00	298 500,00	301 500,00
Муниципальная программа «Безопасный город на 2013-2017 годы»	200	902 0309 1800000 000	600 000,00	298 500,00	301 500,00
Подпрограмма «Защита населения и территории города Иркутска от чрезвычайных ситуаций»	200	902 0309 1820000 000	600 000,00	298 500,00	301 500,00
Мероприятия в сфере защиты населения и территории города Иркутска от чрезвычайных ситуаций	200	902 0309 1822184 000	600 000,00	298 500,00	301 500,00
Прочая закупка товаров, работ и услуг для обеспечения государственных (муниципальных) нужд	200	902 0309 1822184 244	600 000,00	298 500,00	301 500,00
НАЦИОНАЛЬНАЯ ЭКОНОМИКА	200	902 0400 0000000 000	25 252 000,00	20 422 261,60	4 829 738,40
Другие вопросы в области национальной экономики	200	902 0412 0000000 000	25 252 000,00	20 422 261,60	4 829 738,40
Муниципальная программа «Иркутск - территория детства на 2013-2017 годы»	200	902 0412 0100000 000	25 252 000,00	20 422 261,60	4 829 738,40
Расходы на обеспечение деятельности (оказание услуг) муниципальных учреждений	200	902 0412 0108059 000	25 252 000,00	20 422 261,60	4 829 738,40
Фонд оплаты труда казенных учреждений и взносы по обязательному социальному страхованию	200	902 0412 0108059 111	21 863 000,00	17 876 360,14	3 986 639,86
Прочая закупка товаров, работ и услуг для обеспечения государственных (муниципальных) нужд	200	902 0412 0108059 244	3 239 000,00	2 433 590,34	805 409,66
Уплата прочих налогов, сборов и иных платежей	200	902 0412 0108059 852	150 000,00	112 311,12	37 688,88
ОБРАЗОВАНИЕ	200	902 0700 0000000 000	6 652 706 087,92	4 310 873 697,39	2 341 832 390,53
Дошкольное образование	200	902 0701 0000000 000	2 558 161 000,00	1 512 408 485,61	1 045 752 514,39
Муниципальная программа «Иркутск - территория детства на 2013-2017 годы»	200	902 0701 0100000 000	2 538 353 000,00	1 504 214 772,62	1 034 138 227,38
Софинансирование расходных обязательств органов местного самоуправления муниципальных образований Иркутской области по вопросам местного значения по организации предоставления общедоступного и бесплатного начального общего основного общего, среднего и дошкольного образования на территории муниципального образования на обеспечение среднесуточного набора продуктов питания детей и подростков, находящихся под диспансерным наблюдением у фтизиатра по IY и YI группе	200	902 0701 0100402 000	593 300,00		593 300,00
Субсидии бюджетным учреждениям на финансовое обеспечение государственного (муниципального) задания на оказание государственных (муниципальных) услуг (выполнение работ)	200	902 0701 0100402 611	593 300,00		593 300,00
Обеспечение государственных гарантий реализации прав на получение общедоступного и бесплатного дошкольного образования в муниципальных дошкольных образовательных организациях	200	902 0701 0100802 000	1 550 303 700,00	1 044 818 500,10	505 485 199,90
Субсидии бюджетным учреждениям на финансовое обеспечение государственного (муниципального) задания на оказание государственных (муниципальных) услуг (выполнение работ)	200	902 0701 0100802 611	1 512 507 700,00	1 018 057 800,10	494 449 899,90
Субсидии автономным учреждениям на финансовое обеспечение государственного (муниципального) задания на оказание государственных (муниципальных) услуг (выполнение работ)	200	902 0701 0100802 621	37 796 000,00	26 760 700,00	11 035 300,00
Софинансирование объектов капитального строительства муниципальной собственности сферы образования на территориях, не относящихся к сельской местности	200	902 0701 0101204 000	113 280 000,00		113 280 000,00
Субсидии на осуществление капитальных вложений в объекты капитального строительства государственной (муниципальной) собственности бюджетным учреждениям	200	902 0701 0101204 464	113 280 000,00		113 280 000,00
Строительство (реконструкция, модернизация) объектов муниципальной собственности	200	902 0701 0104111 000	230 396 000,00	19 431 311,66	210 964 688,34
Субсидии на осуществление капитальных вложений в объекты капитального строительства государственной (муниципальной) собственности бюджетным учреждениям	200	902 0701 0104111 464	230 396 000,00	19 431 311,66	210 964 688,34
Расходы на обеспечение деятельности (оказание услуг) муниципальных учреждений	200	902 0701 0108059 000	643 780 000,00	439 964 960,86	203 815 039,14
Субсидии бюджетным учреждениям на финансовое обеспечение государственного (муниципального) задания на оказание государственных (муниципальных) услуг (выполнение работ)	200	902 0701 0108059 611	516 566 000,00	369 884 395,57	146 681 604,43
Субсидии бюджетным учреждениям на иные цели	200	902 0701 0108059 612	114 082 000,00	60 962 636,38	53 119 363,62
Субсидии автономным учреждениям на финансовое обеспечение государственного (муниципального) задания на оказание государственных (муниципальных) услуг (выполнение работ)	200	902 0701 0108059 621	12 387 000,00	9 018 928,91	3 368 071,09
Субсидии автономным учреждениям на иные цели	200	902 0701 0108059 622	745 000,00	99 000,00	646 000,00

Муниципальная программа «Энергосбережение и повышение энергетической эффективности в городе Иркутске на 2010 - 2015 годы»	200	902 0701 0800000 000	19 808 000,00	8 193 712,99	11 614 287,01
Расходы на обеспечение деятельности (оказание услуг) муниципальных учреждений	200	902 0701 0808059 000	19 808 000,00	8 193 712,99	11 614 287,01
Субсидии бюджетным учреждениям на иные цели	200	902 0701 0808059 612	19 808 000,00	8 193 712,99	11 614 287,01
Общее образование	200	902 0702 0000000 000	3 834 593 487,92	2 613 049 106,97	1 221 544 380,95
Муниципальная программа «Иркутск - территория детства на 2013-2017 годы»	200	902 0702 0100000 000	3 791 452 400,00	2 590 226 091,53	1 201 226 308,47
Софинансирование расходных обязательств органов местного самоуправления муниципальных образований Иркутской области по вопросам местного значения по организации предоставления общедоступного и бесплатного начального общего основного общего, среднего и дошкольного образования на территории муниципального образования на обеспечение среднесуточного набора продуктов питания детей и подростков, находящихся под диспансерным наблюдением у фтизиатра по IY и YI группе	200	902 0702 0100402 000	1 800 000,00		1 800 000,00
Субсидии бюджетным учреждениям на иные цели	200	902 0702 0100402 612	1 800 000,00		1 800 000,00
Обеспечение государственных гарантий реализации прав на получение общедоступного и бесплатного дошкольного, начального общего, основного общего, среднего общего образования в муниципальных общеобразовательных организациях, обеспечение дополнительного образования детей в муниципальных общеобразовательных организациях	200	902 0702 0100902 000	2 653 899 400,00	1 826 595 899,11	827 303 500,89
Субсидии бюджетным учреждениям на финансовое обеспечение государственного (муниципального) задания на оказание государственных (муниципальных) услуг (выполнение работ)	200	902 0702 0100902 611	2 430 974 600,00	1 668 092 149,11	762 882 450,89
Субсидии автономным учреждениям на финансовое обеспечение государственного (муниципального) задания на оказание государственных (муниципальных) услуг (выполнение работ)	200	902 0702 0100902 621	222 924 800,00	158 503 750,00	64 421 050,00
Мероприятия по формированию безопасного образовательного пространства	200	902 0702 0102116 000	9 067 000,00	4 277 867,59	4 789 132,41
Субсидии бюджетным учреждениям на иные цели	200	902 0702 0102116 612	9 067 000,00	4 277 867,59	4 789 132,41
Строительство (реконструкция, модернизация) объектов муниципальной собственности	200	902 0702 0104111 000	143 727 000,00	102 483 729,70	41 243 270,30
Субсидии на осуществление капитальных вложений в объекты капитального строительства государственной (муниципальной) собственности бюджетным учреждениям	200	902 0702 0104111 464	121 774 000,00	80 532 598,70	41 241 401,30
Субсидии на осуществление капитальных вложений в объекты капитального строительства государственной (муниципальной) собственности автономным учреждениям	200	902 0702 0104111 465	21 953 000,00	21 951 131,00	1 869,00
Расходы на обеспечение деятельности (оказание услуг) муниципальных учреждений	200	902 0702 0108059 000	982 959 000,00	656 868 595,13	326 090 404,87
Субсидии бюджетным учреждениям на финансовое обеспечение государственного (муниципального) задания на оказание государственных (муниципальных) услуг (выполнение работ)	200	902 0702 0108059 611	604 955 000,00	436 157 529,97	168 797 470,03
Субсидии бюджетным учреждениям на иные цели	200	902 0702 0108059 612	240 412 000,00	123 254 747,16	117 157 252,84
Субсидии автономным учреждениям на финансовое обеспечение государственного (муниципального) задания на оказание государственных (муниципальных) услуг (выполнение работ)	200	902 0702 0108059 621	137 074 000,00	97 456 318,00	39 617 682,00
Субсидии автономным учреждениям на иные цели	200	902 0702 0108059 622	518 000,00		518 000,00
Муниципальная программа «Энергосбережение и повышение энергетической эффективности в городе Иркутске на 2010 - 2015 годы»	200	902 0702 0800000 000	41 831 000,00	21 512 927,52	20 318 072,48
Расходы на обеспечение деятельности (оказание услуг) муниципальных учреждений	200	902 0702 0808059 000	41 831 000,00	21 512 927,52	20 318 072,48
Субсидии бюджетным учреждениям на иные цели	200	902 0702 0808059 612	41 831 000,00	21 512 927,52	20 318 072,48
Осуществление отдельных областных государственных полномочий в области регулирования тарифов на услуги организаций коммунального комплекса	200	902 0702 9900102 000	1 310 087,92	1 310 087,92	
Резервный фонд администрации города Иркутска	200	902 0702 9909011 000	1 310 087,92	1 310 087,92	
Субсидии автономным учреждениям на иные цели	200	902 0702 9909011 622	1 310 087,92	1 310 087,92	
Молодежная политика и оздоровление детей	200	902 0707 0000000 000	11 109 600,00	11 053 033,37	56 566,63
Муниципальная программа «Иркутск - территория детства на 2013-2017 годы»	200	902 0707 0100000 000	11 109 600,00	11 053 033,37	56 566,63
Организация отдыха и оздоровления детей в рамках полномочий министерства социального развития, опеки и попечительства Иркутской области	200	902 0707 0100200 000	8 764 600,00	8 764 600,00	
Субсидии бюджетным учреждениям на иные цели	200	902 0707 0100200 612	8 138 000,00	8 138 000,00	
Субсидии автономным учреждениям на иные цели	200	902 0707 0100200 622	626 600,00	626 600,00	
Организация летнего отдыха детей в каникулярное время	200	902 0707 0102114 000	2 345 000,00	2 288 433,37	56 566,63
Прочая закупка товаров, работ и услуг для обеспечения государственных (муниципальных) нужд	200	902 0707 0102114 244	145 000,00	89 563,37	55 436,63
Субсидии бюджетным учреждениям на иные цели	200	902 0707 0102114 612	2 043 000,00	2 042 254,00	746,00

Субсидии автономным учреждениям на иные цели	200	902 0707 0102114 622	157 000,00	156 616,00	384,00
Другие вопросы в области образования	200	902 0709 0000000 000	248 842 000,00	174 363 071,44	74 478 928,56
Муниципальная программа «Иркутск - территория детства на 2013-2017 годы»	200	902 0709 0100000 000	187 872 000,00	125 658 543,92	62 213 456,08
Мероприятия, направленные на развитие дошкольного образования	200	902 0709 0102111 000	435 000,00	434 987,80	12,20
Прочая закупка товаров, работ и услуг для обеспечения государственных (муниципальных) нужд	200	902 0709 0102111 244	435 000,00	434 987,80	12,20
Мероприятия, направленные на развитие общего образования	200	902 0709 0102112 000	9 307 000,00	5 538 178,93	3 768 821,07
Прочая закупка товаров, работ и услуг для обеспечения государственных (муниципальных) нужд	200	902 0709 0102112 244	9 307 000,00	5 538 178,93	3 768 821,07
Мероприятия, направленные на развитие дополнительного образования	200	902 0709 0102113 000	5 506 000,00	2 470 315,73	3 035 684,27
Прочая закупка товаров, работ и услуг для обеспечения государственных (муниципальных) нужд	200	902 0709 0102113 244	5 506 000,00	2 470 315,73	3 035 684,27
Реализация права на участие в осуществлении отдельных государственных полномочий, не переданных в установленном порядке, в сфере организации временного трудоустройства несовершеннолетних	200	902 0709 0102115 000	6 500 000,00	4 629 723,45	1 870 276,55
Субсидии бюджетным учреждениям на иные цели	200	902 0709 0102115 612	6 000 000,00	4 267 086,85	1 732 913,15
Субсидии автономным учреждениям на иные цели	200	902 0709 0102115 622	500 000,00	362 636,60	137 363,40
Мероприятия по формированию безопасного образовательного пространства	200	902 0709 0102116 000	5 382 000,00	3 925 197,15	1 456 802,85
Прочая закупка товаров, работ и услуг для обеспечения государственных (муниципальных) нужд	200	902 0709 0102116 244	5 382 000,00	3 925 197,15	1 456 802,85
Мероприятия по развитию кадрового потенциала муниципальной системы образования	200	902 0709 0102117 000	5 761 000,00	2 382 510,24	3 378 489,76
Прочая закупка товаров, работ и услуг для обеспечения государственных (муниципальных) нужд	200	902 0709 0102117 244	5 761 000,00	2 382 510,24	3 378 489,76
Расходы на обеспечение деятельности (оказание услуг) муниципальных учреждений	200	902 0709 0108059 000	154 981 000,00	106 277 630,62	48 703 369,38
Фонд оплаты труда казенных учреждений и взносы по обязательному социальному страхованию	200	902 0709 0108059 111	138 887 000,00	96 664 098,96	42 222 901,04
Иные выплаты персоналу казенных учреждений, за исключением фонда оплаты труда	200	902 0709 0108059 112	1 000,00		1 000,00
Прочая закупка товаров, работ и услуг для обеспечения государственных (муниципальных) нужд	200	902 0709 0108059 244	15 961 000,00	9 495 781,87	6 465 218,13
Уплата прочих налогов, сборов и иных платежей	200	902 0709 0108059 852	132 000,00	117 749,79	14 250,21
Функционирование высшего должностного лица органа местного самоуправления	200	902 0709 8018011 000	60 970 000,00	48 704 527,52	12 265 472,48
Функционирование администрации города Иркутска	200	902 0709 8028011 000	60 970 000,00	48 704 527,52	12 265 472,48
Фонд оплаты труда государственных (муниципальных) органов и взносы по обязательному социальному страхованию	200	902 0709 8028011 121	60 297 000,00	48 192 979,21	12 104 020,79
Иные выплаты персоналу государственных (муниципальных) органов, за исключением фонда оплаты труда	200	902 0709 8028011 122	4 000,00	2 452,38	1 547,62
Пособия, компенсации и иные социальные выплаты гражданам, кроме публичных нормативных обязательств	200	902 0709 8028011 321	158 000,00		158 000,00
Уплата прочих налогов, сборов и иных платежей	200	902 0709 8028011 852	511 000,00	509 095,93	1 904,07
СОЦИАЛЬНАЯ ПОЛИТИКА	200	902 1000 0000000 000	112 795 600,00	69 757 172,79	43 038 427,21
Социальное обеспечение населения	200	902 1003 0000000 000	112 795 600,00	69 757 172,79	43 038 427,21
Муниципальная программа «Иркутск - территория детства на 2013-2017 годы»	200	902 1003 0100000 000	112 795 600,00	69 757 172,79	43 038 427,21
Осуществление отдельных областных государственных полномочий по предоставлению мер социальной поддержки многодетным и малоимущим семьям	200	902 1003 0100502 000	32 160 600,00	22 023 010,00	10 137 590,00
Субсидии бюджетным учреждениям на иные цели	200	902 1003 0100502 612	31 034 600,00	21 243 000,00	9 791 600,00
Субсидии автономным учреждениям на иные цели	200	902 1003 0100502 622	1 126 000,00	780 010,00	345 990,00
Обеспечение бесплатным питанием учащихся, посещающих муниципальные образовательные учреждения	200	902 1003 0107111 000	79 264 000,00	47 734 162,79	31 529 837,21
Субсидии бюджетным учреждениям на иные цели	200	902 1003 0107111 612	76 894 000,00	46 046 030,65	30 847 969,35
Субсидии автономным учреждениям на иные цели	200	902 1003 0107111 622	2 370 000,00	1 688 132,14	681 867,86
Единовременное денежное пособие молодым специалистам из числа педагогических работников	200	902 1003 0107112 000	771 000,00		771 000,00
Субсидии бюджетным учреждениям на иные цели	200	902 1003 0107112 612	728 000,00		728 000,00
Субсидии автономным учреждениям на иные цели	200	902 1003 0107112 622	43 000,00		43 000,00
Единовременная стипендия мэра города Иркутска детям, обучающимся в муниципальных образовательных учреждениях	200	902 1003 0107113 000	600 000,00		600 000,00
Пособия, компенсации и иные социальные выплаты гражданам, кроме публичных нормативных обязательств	200	902 1003 0107113 321	600 000,00		600 000,00
Комитет по бюджетной политике и финансам администрации города Иркутска	200	903 0000 0000000 000	57 733 842,07	2 833 230,90	54 900 611,17
ОБЩЕГОСУДАРСТВЕННЫЕ ВОПРОСЫ	200	903 0100 0000000 000	49 560 842,07	2 833 230,90	46 727 611,17

Резервные фонды	200	903 0111 0000000 000	45 310 842,07		45 310 842,07
Осуществление отдельных областных государственных полномочий в области регулирования тарифов на услуги организаций коммунального комплекса	200	903 0111 9900102 000	45 310 842,07		45 310 842,07
Резервный фонд администрации города Иркутска	200	903 0111 9909011 000	45 310 842,07		45 310 842,07
Резервные средства	200	903 0111 9909011 870	45 310 842,07		45 310 842,07
Другие общегосударственные вопросы	200	903 0113 0000000 000	4 250 000,00	2 833 230,90	1 416 769,10
Осуществление отдельных областных государственных полномочий в области регулирования тарифов на услуги организаций коммунального комплекса	200	903 0113 9900102 000	4 250 000,00	2 833 230,90	1 416 769,10
Исполнение судебных решений по искам к муниципальной казне	200	903 0113 9909012 000	4 250 000,00	2 833 230,90	1 416 769,10
Исполнение судебных актов Российской Федерации и мировых соглашений по возмещению вреда, причиненного в результате незаконных действий (бездействия) органов государственной власти (государственных органов), органов местного самоуправления либо должностных лиц этих органов, а также в результате деятельности казенных учреждений	200	903 0113 9909012 831	4 250 000,00	2 833 230,90	1 416 769,10
ОБСЛУЖИВАНИЕ ГОСУДАРСТВЕННОГО И МУНИЦИПАЛЬНОГО ДОЛГА	200	903 1300 0000000 000	8 173 000,00		8 173 000,00
Обслуживание государственного внутреннего и муниципального долга	200	903 1301 0000000 000	8 173 000,00		8 173 000,00
Осуществление отдельных областных государственных полномочий в области регулирования тарифов на услуги организаций коммунального комплекса	200	903 1301 9900102 000	8 173 000,00		8 173 000,00
Обслуживание муниципального долга	200	903 1301 9909013 000	8 173 000,00		8 173 000,00
Обслуживание муниципального долга	200	903 1301 9909013 730	8 173 000,00		8 173 000,00
Дума города Иркутска	200	904 0000 0000000 000	69 970 000,00	42 703 505,04	27 266 494,96
ОБЩЕГОСУДАРСТВЕННЫЕ ВОПРОСЫ	200	904 0100 0000000 000	69 820 000,00	42 649 255,04	27 170 744,96
Функционирование законодательных (представительных) органов государственной власти и представительных органов муниципальных образований	200	904 0103 0000000 000	69 650 000,00	42 508 115,04	27 141 884,96
Функционирование Думы города Иркутска	200	904 0103 6008011 000	69 650 000,00	42 508 115,04	27 141 884,96
Председатель Думы города Иркутска	200	904 0103 6018011 000	4 291 000,00	3 500 448,79	790 551,21
Фонд оплаты труда государственных (муниципальных) органов и взносы по обязательному социальному страхованию	200	904 0103 6018011 121	4 022 000,00	3 406 225,92	615 774,08
Иные выплаты персоналу государственных (муниципальных) органов, за исключением фонда оплаты труда	200	904 0103 6018011 122	269 000,00	94 222,87	174 777,13
Депутаты Думы города Иркутска	200	904 0103 6028011 000	9 885 000,00	3 531 720,90	6 353 279,10
Фонд оплаты труда государственных (муниципальных) органов и взносы по обязательному социальному страхованию	200	904 0103 6028011 121	3 918 000,00	1 304 654,80	2 613 345,20
Иные выплаты персоналу государственных (муниципальных) органов, за исключением фонда оплаты труда	200	904 0103 6028011 122	1 085 000,00	116 925,72	968 074,28
Иные выплаты, за исключением фонда оплаты труда государственных (муниципальных) органов, лицам, привлекаемым согласно законодательству для выполнения отдельных полномочий	200	904 0103 6028011 123	4 126 000,00	2 028 620,38	2 097 379,62
Прочая закупка товаров, работ и услуг для обеспечения государственных (муниципальных) нужд	200	904 0103 6028011 244	756 000,00	81 520,00	674 480,00
Обеспечение деятельности Думы города Иркутска	200	904 0103 6038011 000	42 478 000,00	28 933 773,93	13 544 226,07
Фонд оплаты труда государственных (муниципальных) органов и взносы по обязательному социальному страхованию	200	904 0103 6038011 121	36 311 000,00	27 113 241,80	9 197 758,20
Иные выплаты персоналу государственных (муниципальных) органов, за исключением фонда оплаты труда	200	904 0103 6038011 122	270 000,00	7 513,97	262 486,03
Прочая закупка товаров, работ и услуг для обеспечения государственных (муниципальных) нужд	200	904 0103 6038011 244	5 892 000,00	1 812 510,84	4 079 489,16
Уплата прочих налогов, сборов и иных платежей	200	904 0103 6038011 852	5 000,00	507,32	4 492,68
Освещение деятельности Думы города Иркутска в средствах массовой информации	200	904 0103 6048011 000	12 996 000,00	6 542 171,42	6 453 828,58
Прочая закупка товаров, работ и услуг для обеспечения государственных (муниципальных) нужд	200	904 0103 6048011 244	12 996 000,00	6 542 171,42	6 453 828,58
Другие общегосударственные вопросы	200	904 0113 0000000 000	170 000,00	141 140,00	28 860,00
Осуществление отдельных областных государственных полномочий в области регулирования тарифов на услуги организаций коммунального комплекса	200	904 0113 9900102 000	170 000,00	141 140,00	28 860,00
Премии за особые заслуги перед городом	200	904 0113 9909014 000	170 000,00	141 140,00	28 860,00
Премии и гранты	200	904 0113 9909014 350	170 000,00	141 140,00	28 860,00
ОБРАЗОВАНИЕ	200	904 0700 0000000 000	150 000,00	54 250,00	95 750,00
Профессиональная подготовка, переподготовка и повышение квалификации	200	904 0705 0000000 000	150 000,00	54 250,00	95 750,00
Функционирование Думы города Иркутска	200	904 0705 6008011 000	150 000,00	54 250,00	95 750,00
Обеспечение деятельности Думы города Иркутска	200	904 0705 6038011 000	150 000,00	54 250,00	95 750,00

Прочая закупка товаров, работ и услуг для обеспечения государственных (муниципальных) нужд	200	904 0705 6038011 244	150 000,00	54 250,00	95 750,00
Аппарат администрации города Иркутска	200	905 0000 0000000 000	1 123 631 177,36	798 022 669,14	325 608 508,22
ОБЩЕГОСУДАРСТВЕННЫЕ ВОПРОСЫ	200	905 0100 0000000 000	787 332 800,00	575 846 919,30	211 485 880,70
Функционирование высшего должностного лица субъекта Российской Федерации и муниципального образования	200	905 0102 0000000 000	4 843 000,00	2 664 099,54	2 178 900,46
Функционирование высшего должностного лица органа местного самоуправления	200	905 0102 8018011 000	4 843 000,00	2 664 099,54	2 178 900,46
Фонд оплаты труда государственных (муниципальных) органов и взносы по обязательному социальному страхованию	200	905 0102 8018011 121	4 801 000,00	2 664 099,54	2 136 900,46
Иные выплаты персоналу государственных (муниципальных) органов, за исключением фонда оплаты труда	200	905 0102 8018011 122	42 000,00		42 000,00
Функционирование Правительства Российской Федерации, высших исполнительных органов государственной власти субъектов Российской Федерации, местных администраций	200	905 0104 0000000 000	774 231 000,00	567 070 666,82	207 160 333,18
Функционирование высшего должностного лица органа местного самоуправления	200	905 0104 8018011 000	774 231 000,00	567 070 666,82	207 160 333,18
Функционирование администрации города Иркутска	200	905 0104 8028011 000	774 231 000,00	567 070 666,82	207 160 333,18
Фонд оплаты труда государственных (муниципальных) органов и взносы по обязательному социальному страхованию	200	905 0104 8028011 121	653 868 000,00	508 289 784,80	145 578 215,20
Иные выплаты персоналу государственных (муниципальных) органов, за исключением фонда оплаты труда	200	905 0104 8028011 122	2 119 000,00	1 409 292,49	709 707,51
Прочая закупка товаров, работ и услуг для обеспечения государственных (муниципальных) нужд	200	905 0104 8028011 244	116 194 000,00	56 466 955,39	59 727 044,61
Пособия, компенсации и иные социальные выплаты гражданам, кроме публичных нормативных обязательств	200	905 0104 8028011 321	750 000,00		750 000,00
Уплата прочих налогов, сборов и иных платежей	200	905 0104 8028011 852	1 300 000,00	904 634,14	395 365,86
Другие общегосударственные вопросы	200	905 0113 0000000 000	8 258 800,00	6 112 152,94	2 146 647,06
Осуществление отдельных областных государственных полномочий в области регулирования тарифов на услуги организаций коммунального комплекса	200	905 0113 9900102 000	8 258 800,00	6 112 152,94	2 146 647,06
Осуществление областных государственных полномочий по определению персонального состава и обеспечению деятельности административных комиссий	200	905 0113 9900500 000	2 549 400,00	1 912 050,00	637 350,00
Фонд оплаты труда государственных (муниципальных) органов и взносы по обязательному социальному страхованию	200	905 0113 9900500 121	2 216 850,00	1 662 637,50	554 212,50
Прочая закупка товаров, работ и услуг для обеспечения государственных (муниципальных) нужд	200	905 0113 9900500 244	332 550,00	249 412,50	83 137,50
Премии за особые заслуги перед городом	200	905 0113 9909014 000	1 350 000,00	955 123,00	394 877,00
Премии и гранты	200	905 0113 9909014 350	1 350 000,00	955 123,00	394 877,00
Прочие непрограммные направления расходов	200	905 0113 9909015 000	1 810 000,00	1 335 885,94	474 114,06
Иные выплаты населению	200	905 0113 9909015 360	1 810 000,00	1 335 885,94	474 114,06
Осуществление отдельных областных государственных полномочий в сфере труда	200	905 0113 9910103 000	2 549 400,00	1 909 094,00	640 306,00
Фонд оплаты труда государственных (муниципальных) органов и взносы по обязательному социальному страхованию	200	905 0113 9910103 121	2 216 854,00	1 662 640,00	554 214,00
Прочая закупка товаров, работ и услуг для обеспечения государственных (муниципальных) нужд	200	905 0113 9910103 244	332 546,00	246 454,00	86 092,00
НАЦИОНАЛЬНАЯ БЕЗОПАСНОСТЬ И ПРАВООХРАНИТЕЛЬНАЯ ДЕЯТЕЛЬНОСТЬ	200	905 0300 0000000 000	14 453 000,00	10 359 746,05	4 093 253,95
Защита населения и территории от чрезвычайных ситуаций природного и техногенного характера, гражданская оборона	200	905 0309 0000000 000	350 000,00	292 398,00	57 602,00
Муниципальная программа «Безопасный город на 2013-2017 годы»	200	905 0309 1800000 000	350 000,00	292 398,00	57 602,00
Подпрограмма «Защита населения и территории города Иркутска от чрезвычайных ситуаций»	200	905 0309 1820000 000	350 000,00	292 398,00	57 602,00
Мероприятия в сфере защиты населения и территории города Иркутска от чрезвычайных ситуаций	200	905 0309 1822184 000	350 000,00	292 398,00	57 602,00
Прочая закупка товаров, работ и услуг для обеспечения государственных (муниципальных) нужд	200	905 0309 1822184 244	350 000,00	292 398,00	57 602,00
Другие вопросы в области национальной безопасности и правоохранительной деятельности	200	905 0314 0000000 000	14 103 000,00	10 067 348,05	4 035 651,95
Муниципальная программа «Безопасный город на 2013-2017 годы»	200	905 0314 1800000 000	14 103 000,00	10 067 348,05	4 035 651,95
Подпрограмма «Укрепление правопорядка в городе Иркутске»	200	905 0314 1810000 000	14 103 000,00	10 067 348,05	4 035 651,95
Мероприятия по организации работы пунктов охраны общественного порядка	200	905 0314 1812181 000	9 105 000,00	6 230 998,42	2 874 001,58
Прочая закупка товаров, работ и услуг для обеспечения государственных (муниципальных) нужд	200	905 0314 1812181 244	9 094 000,00	6 223 498,42	2 870 501,58
Уплата прочих налогов, сборов и иных платежей	200	905 0314 1812181 852	11 000,00	7 500,00	3 500,00
Мероприятия по организации работы муниципальных дружинников	200	905 0314 1812182 000	4 696 000,00	3 577 402,72	1 118 597,28

Прочая закупка товаров, работ и услуг для обеспечения государственных (муниципальных) нужд	200	905 0314 1812182 244	124 000,00	51 152,72	72 847,28
Иные выплаты населению	200	905 0314 1812182 360	4 572 000,00	3 526 250,00	1 045 750,00
Иные мероприятия по обеспечению общественного порядка	200	905 0314 1812183 000	302 000,00	258 946,91	43 053,09
Прочая закупка товаров, работ и услуг для обеспечения государственных (муниципальных) нужд	200	905 0314 1812183 244	302 000,00	258 946,91	43 053,09
НАЦИОНАЛЬНАЯ ЭКОНОМИКА	200	905 0400 0000000 000	24 344 025,00	16 306 666,83	8 037 358,17
Общеэкономические вопросы	200	905 0401 0000000 000	964 025,00	820 587,50	143 437,50
Осуществление отдельных областных государственных полномочий в области регулирования тарифов на услуги организаций коммунального комплекса	200	905 0401 9900102 000	964 025,00	820 587,50	143 437,50
Осуществление отдельных областных государственных полномочий в области регулирования тарифов на услуги организаций коммунального комплекса	200	905 0401 9900102 000	32 300,00	24 225,00	8 075,00
Фонд оплаты труда государственных (муниципальных) органов и взносы по обязательному социальному страхованию	200	905 0401 9900102 121	30 790,00	23 092,50	7 697,50
Прочая закупка товаров, работ и услуг для обеспечения государственных (муниципальных) нужд	200	905 0401 9900102 244	1 510,00	1 132,50	377,50
Осуществление отдельных государственных полномочий в области производства и оборота этилового спирта, алкогольной и спиртосодержащей продукции	200	905 0401 9900104 000	737 725,00	650 862,50	86 862,50
Фонд оплаты труда государственных (муниципальных) органов и взносы по обязательному социальному страхованию	200	905 0401 9900104 121	641 502,50	641 502,50	
Прочая закупка товаров, работ и услуг для обеспечения государственных (муниципальных) нужд	200	905 0401 9900104 244	96 222,50	9 360,00	86 862,50
Осуществление отдельных областных государственных полномочий в сфере водоснабжения и водоотведения	200	905 0401 9920103 000	194 000,00	145 500,00	48 500,00
Фонд оплаты труда государственных (муниципальных) органов и взносы по обязательному социальному страхованию	200	905 0401 9920103 121	184 738,00	138 553,50	46 184,50
Прочая закупка товаров, работ и услуг для обеспечения государственных (муниципальных) нужд	200	905 0401 9920103 244	9 262,00	6 946,50	2 315,50
Другие вопросы в области национальной экономики	200	905 0412 0000000 000	23 380 000,00	15 486 079,33	7 893 920,67
Осуществление отдельных областных государственных полномочий в области регулирования тарифов на услуги организаций коммунального комплекса	200	905 0412 9900102 000	23 380 000,00	15 486 079,33	7 893 920,67
Расходы на обеспечение деятельности (оказание услуг) муниципальных учреждений	200	905 0412 9908059 000	23 380 000,00	15 486 079,33	7 893 920,67
Фонд оплаты труда казенных учреждений и взносы по обязательному социальному страхованию	200	905 0412 9908059 111	18 598 000,00	13 142 998,81	5 455 001,19
Иные выплаты персоналу казенных учреждений, за исключением фонда оплаты труда	200	905 0412 9908059 112	3 000,00	632,14	2 367,86
Прочая закупка товаров, работ и услуг для обеспечения государственных (муниципальных) нужд	200	905 0412 9908059 244	4 760 000,00	2 330 193,73	2 429 806,27
Уплата прочих налогов, сборов и иных платежей	200	905 0412 9908059 852	19 000,00	12 254,65	6 745,35
ЖИЛИЩНО-КОММУНАЛЬНОЕ ХОЗЯЙСТВО	200	905 0500 0000000 000	36 850 000,00		36 850 000,00
Жилищное хозяйство	200	905 0501 0000000 000	36 850 000,00		36 850 000,00
Осуществление отдельных областных государственных полномочий в области регулирования тарифов на услуги организаций коммунального комплекса	200	905 0501 9900102 000	36 850 000,00		36 850 000,00
Приобретение объектов недвижимого имущества в муниципальную собственность в рамках непрограммных направлений деятельности органов местного самоуправления	200	905 0501 9904211 000	36 850 000,00		36 850 000,00
Бюджетные инвестиции на приобретение объектов недвижимого имущества в государственную (муниципальную) собственность	200	905 0501 9904211 412	3 268 000,00		3 268 000,00
Бюджетные инвестиции в объекты капитального строительства государственной (муниципальной) собственности	200	905 0501 9904211 414	33 582 000,00		33 582 000,00
ОБРАЗОВАНИЕ	200	905 0700 0000000 000	3 563 000,00	3 316 667,00	246 333,00
Профессиональная подготовка, переподготовка и повышение квалификации	200	905 0705 0000000 000	3 499 000,00	3 316 667,00	182 333,00
Муниципальная программа «Повышение качества муниципального управления на 2013-2017 годы»	200	905 0705 2000000 000	3 499 000,00	3 316 667,00	182 333,00
Подпрограмма «Совершенствование муниципального управления и внедрение механизмов административной реформы в городе Иркутске»	200	905 0705 2010000 000	3 499 000,00	3 316 667,00	182 333,00
Мероприятия по развитию кадров администрации города Иркутска	200	905 0705 2012221 000	3 499 000,00	3 316 667,00	182 333,00
Прочая закупка товаров, работ и услуг для обеспечения государственных (муниципальных) нужд	200	905 0705 2012221 244	3 499 000,00	3 316 667,00	182 333,00
Высшее и послевузовское профессиональное образование	200	905 0706 0000000 000	64 000,00		64 000,00
Муниципальная программа «Повышение качества муниципального управления на 2013-2017 годы»	200	905 0706 2000000 000	64 000,00		64 000,00
Подпрограмма «Совершенствование муниципального управления и внедрение механизмов административной реформы в городе Иркутске»	200	905 0706 2010000 000	64 000,00		64 000,00

Мероприятия по развитию кадров администрации города Иркутска	200	905 0706 2012221 000	64 000,00		64 000,00
Прочая закупка товаров, работ и услуг для обеспечения государственных (муниципальных) нужд	200	905 0706 2012221 244	64 000,00		64 000,00
СОЦИАЛЬНАЯ ПОЛИТИКА	200	905 1000 0000000 000	257 088 352,36	192 192 669,96	64 895 682,40
Пенсионное обеспечение	200	905 1001 0000000 000	774 000,00	564 000,00	210 000,00
Осуществление отдельных областных государственных полномочий в области регулирования тарифов на услуги организаций коммунального комплекса	200	905 1001 9900102 000	774 000,00	564 000,00	210 000,00
Доплаты к пенсиям муниципальным служащим	200	905 1001 9907127 000	774 000,00	564 000,00	210 000,00
Пособия, компенсации и иные социальные выплаты гражданам, кроме публичных нормативных обязательств	200	905 1001 9907127 321	774 000,00	564 000,00	210 000,00
Социальное обеспечение населения	200	905 1003 0000000 000	184 470 252,36	127 232 697,16	57 237 555,20
Муниципальная программа «Жилище на 2013 - 2017 годы»	200	905 1003 0700000 000	184 470 252,36	127 232 697,16	57 237 555,20
Подпрограмма «Содействие жилищному строительству»	200	905 1003 0710000 000	46 356 000,00	26 299 664,28	20 056 335,72
Предоставление социальных выплат на частичную оплату первоначального взноса на строительство жилья и предоставление компенсации процентных ставок по кредитам и займам, полученным гражданами для строительства жилья	200	905 1003 0717125 000	46 356 000,00	26 299 664,28	20 056 335,72
Субсидии гражданам на приобретение жилья	200	905 1003 0717125 322	46 356 000,00	26 299 664,28	20 056 335,72
Подпрограмма «Молодым семьям - доступное жилье»	200	905 1003 0730000 000	138 114 252,36	100 933 032,88	37 181 219,48
Мероприятия подпрограммы «Молодым семьям-доступное жилье» государственной программы Иркутской области «Доступное жилье» на 2014 - 2020 годы	200	905 1003 0730102 000	54 408 148,14	48 923 243,04	5 484 905,10
Субсидии гражданам на приобретение жилья	200	905 1003 0730102 322	54 408 148,14	48 923 243,04	5 484 905,10
Мероприятия подпрограммы «Обеспечение жильем молодых семей» федеральной целевой программы «Жилище» на 2011-2015 годы	200	905 1003 0735020 000	23 706 104,22	21 719 880,00	1 986 224,22
Субсидии гражданам на приобретение жилья	200	905 1003 0735020 322	23 706 104,22	21 719 880,00	1 986 224,22
Предоставление социальных выплат на приобретение (строительство) жилья для молодых семей, нуждающихся в улучшении жилищных условий	200	905 1003 0737126 000	60 000 000,00	30 289 909,84	29 710 090,16
Субсидии гражданам на приобретение жилья	200	905 1003 0737126 322	60 000 000,00	30 289 909,84	29 710 090,16
Охрана семьи и детства	200	905 1004 0000000 000	46 239 600,00	46 239 600,00	
Осуществление отдельных областных государственных полномочий в области регулирования тарифов на услуги организаций коммунального комплекса	200	905 1004 9900102 000	46 239 600,00	46 239 600,00	
Исполнение судебных актов по обеспечению жилыми помещениями детей-сирот и детей, оставшихся без попечения родителей, лиц из числа детей-сирот и детей, оставшихся без попечения родителей, вынесенных в соответствии с Законом Иркутской области от 22.06.2010 № 50-ОЗ «О дополнительных гарантиях прав детей-сирот и детей, оставшихся без попечения родителей, на жилое помещение в Иркутской области» и Законом Иркутской области от 29.06.2010 № 52-ОЗ «О наделении органов местного самоуправления областными государственными полномочиями по обеспечению детей-сирот и детей, оставшихся без попечения родителей, лиц из числа детей-сирот и детей, оставшихся без попечения родителей, жилыми помещениями по договорам социального найма в Иркутской области»	200	905 1004 9900202 000	46 239 600,00	46 239 600,00	
Бюджетные инвестиции в объекты капитального строительства государственной (муниципальной) собственности	200	905 1004 9900202 414	46 239 600,00	46 239 600,00	
Другие вопросы в области социальной политики	200	905 1006 0000000 000	25 604 500,00	18 156 372,80	7 448 127,20
Осуществление отдельных областных государственных полномочий в области регулирования тарифов на услуги организаций коммунального комплекса	200	905 1006 9900102 000	25 604 500,00	18 156 372,80	7 448 127,20
Содержание и обеспечение деятельности муниципальных служащих, осуществляющих областные государственные полномочия по предоставлению гражданам субсидий на оплату жилых помещений и коммунальных услуг	200	905 1006 9900110 000	12 802 300,00	8 940 229,48	3 862 070,52
Фонд оплаты труда государственных (муниципальных) органов и взносы по обязательному социальному страхованию	200	905 1006 9900110 121	12 192 700,00	8 530 730,00	3 661 970,00
Прочая закупка товаров, работ и услуг для обеспечения государственных (муниципальных) нужд	200	905 1006 9900110 244	609 600,00	409 499,48	200 100,52
Осуществление областных государственных полномочий по определению персонального состава и обеспечению деятельности районных (городских), районных в городах комиссий по делам несовершеннолетних и защите их прав	200	905 1006 9901602 000	12 802 200,00	9 216 143,32	3 586 056,68
Фонд оплаты труда государственных (муниципальных) органов и взносы по обязательному социальному страхованию	200	905 1006 9901602 121	11 638 400,00	8 379 648,00	3 258 752,00
Прочая закупка товаров, работ и услуг для обеспечения государственных (муниципальных) нужд	200	905 1006 9901602 244	1 163 800,00	836 495,32	327 304,68
Контрольно-счетная палата города Иркутска	200	906 0000 0000000 000	30 093 000,00	21 480 351,58	8 612 648,42

ОБЩЕГОСУДАРСТВЕННЫЕ ВОПРОСЫ	200	906 0100 0000000 000	30 010 000,00	21 455 351,58	8 554 648,42
Обеспечение деятельности финансовых, налоговых и таможенных органов и органов финансового (финансово-бюджетного) надзора	200	906 0106 0000000 000	30 010 000,00	21 455 351,58	8 554 648,42
Функционирование Контрольно-счетной палаты города Иркутска	200	906 0106 7008011 000	30 010 000,00	21 455 351,58	8 554 648,42
Председатель Контрольно-счетной палаты города Иркутска и его заместители	200	906 0106 7018011 000	6 467 000,00	4 839 785,16	1 627 214,84
Фонд оплаты труда государственных (муниципальных) органов и взносы по обязательному социальному страхованию	200	906 0106 7018011 121	6 446 000,00	4 836 285,16	1 609 714,84
Иные выплаты персоналу государственных (муниципальных) органов, за исключением фонда оплаты труда	200	906 0106 7018011 122	21 000,00	3 500,00	17 500,00
Обеспечение деятельности Контрольно-счетной палаты города Иркутска	200	906 0106 7028011 000	23 543 000,00	16 615 566,42	6 927 433,58
Фонд оплаты труда государственных (муниципальных) органов и взносы по обязательному социальному страхованию	200	906 0106 7028011 121	21 314 000,00	15 486 063,11	5 827 936,89
Иные выплаты персоналу государственных (муниципальных) органов, за исключением фонда оплаты труда	200	906 0106 7028011 122	95 000,00	21 445,00	73 555,00
Прочая закупка товаров, работ и услуг для обеспечения государственных (муниципальных) нужд	200	906 0106 7028011 244	2 078 000,00	1 070 050,29	1 007 949,71
Уплата прочих налогов, сборов и иных платежей	200	906 0106 7028011 852	56 000,00	38 008,02	17 991,98
ОБРАЗОВАНИЕ	200	906 0700 0000000 000	83 000,00	25 000,00	58 000,00
Профессиональная подготовка, переподготовка и повышение квалификации	200	906 0705 0000000 000	83 000,00	25 000,00	58 000,00
Функционирование Контрольно-счетной палаты города Иркутска	200	906 0705 7008011 000	83 000,00	25 000,00	58 000,00
Обеспечение деятельности Контрольно-счетной палаты города Иркутска	200	906 0705 7028011 000	83 000,00	25 000,00	58 000,00
Прочая закупка товаров, работ и услуг для обеспечения государственных (муниципальных) нужд	200	906 0705 7028011 244	83 000,00	25 000,00	58 000,00
Комитет городского обустройства администрации города Иркутска	200	907 0000 0000000 000	3 584 828 433,13	1 975 858 595,90	1 608 969 837,23
ОБЩЕГОСУДАРСТВЕННЫЕ ВОПРОСЫ	200	907 0100 0000000 000	1 055 000,00		1 055 000,00
Другие общегосударственные вопросы	200	907 0113 0000000 000	1 055 000,00		1 055 000,00
Осуществление отдельных областных государственных полномочий в области регулирования тарифов на услуги организаций коммунального комплекса	200	907 0113 9900102 000	1 055 000,00		1 055 000,00
Прочие непрограммные направления расходов	200	907 0113 9909015 000	1 055 000,00		1 055 000,00
Прочая закупка товаров, работ и услуг для обеспечения государственных (муниципальных) нужд	200	907 0113 9909015 244	1 055 000,00		1 055 000,00
НАЦИОНАЛЬНАЯ БЕЗОПАСНОСТЬ И ПРАВООХРАНИТЕЛЬНАЯ ДЕЯТЕЛЬНОСТЬ	200	907 0300 0000000 000	710 000,00	478 729,25	231 270,75
Защита населения и территории от чрезвычайных ситуаций природного и техногенного характера, гражданская оборона	200	907 0309 0000000 000	710 000,00	478 729,25	231 270,75
Муниципальная программа «Безопасный город на 2013-2017 годы»	200	907 0309 1800000 000	710 000,00	478 729,25	231 270,75
Подпрограмма «Защита населения и территории города Иркутска от чрезвычайных ситуаций»	200	907 0309 1820000 000	710 000,00	478 729,25	231 270,75
Мероприятия в сфере защиты населения и территории города Иркутска от чрезвычайных ситуаций	200	907 0309 1822184 000	710 000,00	478 729,25	231 270,75
Закупка товаров, работ, услуг в целях капитального ремонта государственного (муниципального) имущества	200	907 0309 1822184 243	710 000,00	478 729,25	231 270,75
НАЦИОНАЛЬНАЯ ЭКОНОМИКА	200	907 0400 0000000 000	2 692 415 963,12	1 484 951 959,34	1 207 464 003,78
Водные ресурсы	200	907 0406 0000000 000	547 000,00		547 000,00
Муниципальная программа «Эко-Логичный город на 2013 - 2017 годы»	200	907 0406 1200000 000	547 000,00		547 000,00
Подпрограмма «Обеспечение экологической безопасности на территории города Иркутска»	200	907 0406 1210000 000	547 000,00		547 000,00
Мероприятия по оздоровлению окружающей среды	200	907 0406 1212151 000	547 000,00		547 000,00
Прочая закупка товаров, работ и услуг для обеспечения государственных (муниципальных) нужд	200	907 0406 1212151 244	547 000,00		547 000,00
Транспорт	200	907 0408 0000000 000	270 145 000,00	163 232 145,16	106 912 854,84
Муниципальная программа «Дороги города Иркутска на 2013 - 2017 годы»	200	907 0408 1100000 000	240 445 000,00	133 532 269,16	106 912 730,84
Мероприятия, направленные на организацию транспортного обслуживания населения	200	907 0408 1102143 000	23 775 000,00	8 079 747,16	15 695 252,84
Прочая закупка товаров, работ и услуг для обеспечения государственных (муниципальных) нужд	200	907 0408 1102143 244	23 775 000,00	8 079 747,16	15 695 252,84
Строительство (реконструкция, модернизация) объектов муниципальной собственности	200	907 0408 1104111 000	16 400 000,00		16 400 000,00
Бюджетные инвестиции в объекты капитального строительства государственной (муниципальной) собственности	200	907 0408 1104111 414	16 400 000,00		16 400 000,00

Предоставление субсидий в соответствии со ст.78 Бюджетного кодекса Российской Федерации в целях создания условий для предоставления транспортных услуг населению	200	907 0408 1106117 000	200 270 000,00	125 452 522,00	74 817 478,00
Субсидии юридическим лицам (кроме некоммерческих организаций), индивидуальным предпринимателям, физическим лицам	200	907 0408 1106117 810	200 270 000,00	125 452 522,00	74 817 478,00
Осуществление отдельных областных государственных полномочий в области регулирования тарифов на услуги организаций коммунального комплекса	200	907 0408 9900102 000	29 700 000,00	29 699 876,00	124,00
Предоставление субсидии в соответствии со ст. 78 Бюджетного кодекса Российской Федерации муниципальным унитарным предприятиям города Иркутска в целях предупреждения банкротства для возмещения недополученных доходов в связи с оказанием услуг по перевозке пассажиров городским пассажирским транспортомобщего пользования	200	907 0408 9906125 000	29 700 000,00	29 699 876,00	124,00
Субсидии юридическим лицам (кроме некоммерческих организаций), индивидуальным предпринимателям, физическим лицам	200	907 0408 9906125 810	29 700 000,00	29 699 876,00	124,00
Дорожное хозяйство (дорожные фонды)	200	907 0409 0000000 000	2 421 228 963,12	1 321 359 814,18	1 099 869 148,94
Муниципальная программа «Дороги города Иркутска на 2013 - 2017 годы»	200	907 0409 1100000 000	2 421 228 963,12	1 321 359 814,18	1 099 869 148,94
Строительство, реконструкция, капитальный ремонт автомобильных дорог общего пользования местного значения административного центра Иркутской области (за счет средств областного бюджета)	200	907 0409 1100100 000	269 739 163,12	105 199 570,08	164 539 593,04
Закупка товаров, работ, услуг в целях капитального ремонта государственного (муниципального) имущества	200	907 0409 1100100 243	269 739 163,12	105 199 570,08	164 539 593,04
Строительство, реконструкция, капитальный ремонт, ремонт и содержание автомобильных дорог общего пользования местного значения, предусматривающие софинансирование из областного бюджета	200	907 0409 1100402 000	322 998 800,00	91 176 395,22	231 822 404,78
Закупка товаров, работ, услуг в целях капитального ремонта государственного (муниципального) имущества	200	907 0409 1100402 243	300 000 000,00	91 176 395,22	208 823 604,78
Прочая закупка товаров, работ и услуг для обеспечения государственных (муниципальных) нужд	200	907 0409 1100402 244	22 998 800,00		22 998 800,00
Мероприятия, направленные на поддержание надлежащего технического состояния и обеспечение сохранности автомобильных дорог	200	907 0409 1102141 000	1 761 145 000,00	1 122 944 566,88	638 200 433,12
Закупка товаров, работ, услуг в целях капитального ремонта государственного (муниципального) имущества	200	907 0409 1102141 243	22 386 000,00	752 714,08	21 633 285,92
Прочая закупка товаров, работ и услуг для обеспечения государственных (муниципальных) нужд	200	907 0409 1102141 244	1 738 759 000,00	1 122 191 852,80	616 567 147,20
Мероприятия, направленные на повышение безопасности дорожного движения на автомобильных дорогах	200	907 0409 1102142 000	51 474 000,00	2 039 282,00	49 434 718,00
Закупка товаров, работ, услуг в целях капитального ремонта государственного (муниципального) имущества	200	907 0409 1102142 243	13 310 000,00	1 099 792,00	12 210 208,00
Прочая закупка товаров, работ и услуг для обеспечения государственных (муниципальных) нужд	200	907 0409 1102142 244	38 164 000,00	939 490,00	37 224 510,00
Строительство (реконструкция, модернизация) объектов муниципальной собственности	200	907 0409 1104111 000	15 872 000,00		15 872 000,00
Бюджетные инвестиции в объекты капитального строительства государственной (муниципальной) собственности	200	907 0409 1104111 414	15 872 000,00		15 872 000,00
Другие вопросы в области национальной экономики	200	907 0412 0000000 000	495 000,00	360 000,00	135 000,00
Осуществление отдельных областных государственных полномочий в области регулирования тарифов на услуги организаций коммунального комплекса	200	907 0412 9900102 000	495 000,00	360 000,00	135 000,00
Мероприятия по сносу незаконно установленных объектов	200	907 0412 9902238 000	495 000,00	360 000,00	135 000,00
Прочая закупка товаров, работ и услуг для обеспечения государственных (муниципальных) нужд	200	907 0412 9902238 244	495 000,00	360 000,00	135 000,00
ЖИЛИЩНО-КОММУНАЛЬНОЕ ХОЗЯЙСТВО	200	907 0500 0000000 000	866 225 470,01	480 306 234,40	385 919 235,61
Жилищное хозяйство	200	907 0501 0000000 000	109 411 470,01	34 042 579,19	75 368 890,82
Муниципальная программа «Жилище на 2013 - 2017 годы»	200	907 0501 0700000 000	164 000,00	160 350,72	3 649,28
Подпрограмма «Переселение граждан из аварийного жилищного фонда в г. Иркутске»	200	907 0501 0720000 000	164 000,00	160 350,72	3 649,28
Мероприятия, направленные на установление принадлежности многоквартирных домов к категории аварийных и подлежащих сносу	200	907 0501 0722137 000	164 000,00	160 350,72	3 649,28
Прочая закупка товаров, работ и услуг для обеспечения государственных (муниципальных) нужд	200	907 0501 0722137 244	164 000,00	160 350,72	3 649,28
Муниципальная программа «Капитальный ремонт объектов жилья в городе Иркутске на 2013-2017 годы»	200	907 0501 1500000 000	81 529 000,00	17 705 112,88	63 823 887,12
Капитальный ремонт объектов жилья, находящихся в муниципальной собственности города Иркутска	200	907 0501 1502168 000	5 711 000,00	2 454 388,58	3 256 611,42
Закупка товаров, работ, услуг в целях капитального ремонта государственного (муниципального) имущества	200	907 0501 1502168 243	5 711 000,00	2 454 388,58	3 256 611,42
Капитальный ремонт объектов жилья, находящихся не в муниципальной собственности, по судебным решениям	200	907 0501 1502177 000	769 000,00		769 000,00
Прочая закупка товаров, работ и услуг для обеспечения государственных (муниципальных) нужд	200	907 0501 1502177 244	769 000,00		769 000,00

Предоставление субсидий в соответствии со ст.78 Бюджетного кодекса Российской Федерации в целях проведения капитального ремонта многоквартирных домов	200	907 0501 1506119 000	40 049 000,00	15 250 724,30	24 798 275,70
Субсидии юридическим лицам (кроме некоммерческих организаций), индивидуальным предпринимателям, физическим лицам	200	907 0501 1506119 810	40 049 000,00	15 250 724,30	24 798 275,70
Обеспечение мероприятий по капитальному ремонту многоквартирных домов за счёт средств местного бюджета	200	907 0501 1509601 000	35 000 000,00		35 000 000,00
Субсидии некоммерческим организациям (за исключением государственных (муниципальных) учреждений)	200	907 0501 1509601 630	35 000 000,00		35 000 000,00
Осуществление отдельных областных государственных полномочий в области регулирования тарифов на услуги организаций коммунального комплекса	200	907 0501 9900102 000	27 718 470,01	16 177 115,59	11 541 354,42
Мероприятия в сфере жилищного хозяйства	200	907 0501 9902237 000	1 434 000,00	1 173 600,00	260 400,00
Прочая закупка товаров, работ и услуг для обеспечения государственных (муниципальных) нужд	200	907 0501 9902237 244	1 434 000,00	1 173 600,00	260 400,00
Предоставление субсидий в соответствии со ст.78 Бюджетного кодекса Российской Федерации в целях обеспечения содержания и ремонта муниципального жилищного фонда	200	907 0501 9906124 000	4 255 000,00	226 403,09	4 028 596,91
Субсидии юридическим лицам (кроме некоммерческих организаций), индивидуальным предпринимателям, физическим лицам	200	907 0501 9906124 810	4 255 000,00	226 403,09	4 028 596,91
Резервный фонд администрации города Иркутска	200	907 0501 9909011 000	22 029 470,01	14 777 112,50	7 252 357,51
Закупка товаров, работ, услуг в целях капитального ремонта государственного (муниципального) имущества	200	907 0501 9909011 243	15 860 392,70	14 282 315,19	1 578 077,51
Прочая закупка товаров, работ и услуг для обеспечения государственных (муниципальных) нужд	200	907 0501 9909011 244	6 169 077,31	494 797,31	5 674 280,00
Коммунальное хозяйство	200	907 0502 0000000 000	68 340 000,00	15 025 113,96	53 314 886,04
Муниципальная программа «Системы жизнеобеспечения города Иркутска на период 2013-2017 гг.»	200	907 0502 1300000 000	23 000 000,00	3 101 988,04	19 898 011,96
Подпрограмма «Инженерная инфраструктура»	200	907 0502 1320000 000	23 000 000,00	3 101 988,04	19 898 011,96
Подготовка систем инженерной инфраструктуры к отопительному сезону	200	907 0502 1322165 000	10 343 000,00	2 399 305,38	7 943 694,62
Закупка товаров, работ, услуг в целях капитального ремонта государственного (муниципального) имущества	200	907 0502 1322165 243	10 000 000,00	2 399 305,38	7 600 694,62
Прочая закупка товаров, работ и услуг для обеспечения государственных (муниципальных) нужд	200	907 0502 1322165 244	343 000,00		343 000,00
Проведение ремонтных работ на объектах инженерной инфраструктуры	200	907 0502 1322169 000	12 657 000,00	702 682,66	11 954 317,34
Прочая закупка товаров, работ и услуг для обеспечения государственных (муниципальных) нужд	200	907 0502 1322169 244	12 657 000,00	702 682,66	11 954 317,34
Муниципальная программа «Развитие сектора индивидуальной жилой застройки города Иркутска на период 2013-2017 гг.»	200	907 0502 1400000 000	45 340 000,00	11 923 125,92	33 416 874,08
Строительство (реконструкция, модернизация) объектов муниципальной собственности	200	907 0502 1404111 000	45 340 000,00	11 923 125,92	33 416 874,08
Бюджетные инвестиции в объекты капитального строительства государственной (муниципальной) собственности	200	907 0502 1404111 414	45 340 000,00	11 923 125,92	33 416 874,08
Благоустройство	200	907 0503 0000000 000	426 883 000,00	241 511 472,45	185 371 527,55
Муниципальная программа «Эко-Логичный город на 2013 - 2017 годы»	200	907 0503 1200000 000	282 209 000,00	156 600 993,15	125 608 006,85
Подпрограмма «Зеленый город»	200	907 0503 1220000 000	56 123 000,00	42 002 729,12	14 120 270,88
Мероприятия по текущему содержанию озелененных территорий, паспортизации зеленых насаждений	200	907 0503 1222154 000	38 507 000,00	31 597 375,28	6 909 624,72
Прочая закупка товаров, работ и услуг для обеспечения государственных (муниципальных) нужд	200	907 0503 1222154 244	38 507 000,00	31 597 375,28	6 909 624,72
Мероприятия по капитальному ремонту и ремонту зелёных насаждений	200	907 0503 1222155 000	17 616 000,00	10 405 353,84	7 210 646,16
Закупка товаров, работ, услуг в целях капитального ремонта государственного (муниципального) имущества	200	907 0503 1222155 243	17 616 000,00	10 405 353,84	7 210 646,16
Подпрограмма «Комфортная городская среда города Иркутска»	200	907 0503 1230000 000	226 086 000,00	114 598 264,03	111 487 735,97
Осуществление отдельных областных государственных полномочий в сфере обращения с безнадзорными собаками и кошками в Иркутской области	200	907 0503 1230103 000	9 660 000,00	3 767 400,00	5 892 600,00
Прочая закупка товаров, работ и услуг для обеспечения государственных (муниципальных) нужд	200	907 0503 1230103 244	9 660 000,00	3 767 400,00	5 892 600,00
Мероприятия, направленные на улучшение санитарного состояния территории города	200	907 0503 1232161 000	121 116 000,00	69 536 835,86	51 579 164,14
Прочая закупка товаров, работ и услуг для обеспечения государственных (муниципальных) нужд	200	907 0503 1232161 244	121 116 000,00	69 536 835,86	51 579 164,14
Мероприятия по обустройству территории города Иркутска	200	907 0503 1232163 000	95 310 000,00	41 294 028,17	54 015 971,83
Закупка товаров, работ, услуг в целях капитального ремонта государственного (муниципального) имущества	200	907 0503 1232163 243	2 282 000,00	731 996,98	1 550 003,02
Прочая закупка товаров, работ и услуг для обеспечения государственных (муниципальных) нужд	200	907 0503 1232163 244	93 028 000,00	40 562 031,19	52 465 968,81
Муниципальная программа «Системы жизнеобеспечения города Иркутска на период 2013-2017 гг.»	200	907 0503 1300000 000	111 961 000,00	68 187 651,85	43 773 348,15

Подпрограмма «Светлый город»	200	907 0503 1310000 000	111 961 000,00	68 187 651,85	43 773 348,15
Содержание линий наружного освещения	200	907 0503 1312164 000	109 961 000,00	68 187 651,85	41 773 348,15
Прочая закупка товаров, работ и услуг для обеспечения государственных (муниципальных) нужд	200	907 0503 1312164 244	109 961 000,00	68 187 651,85	41 773 348,15
Строительство (реконструкция, модернизация) объектов муниципальной собственности	200	907 0503 1314111 000	2 000 000,00		2 000 000,00
Бюджетные инвестиции в объекты капитального строительства государственной (муниципальной) собственности	200	907 0503 1314111 414	2 000 000,00		2 000 000,00
Муниципальная программа «Развитие сектора индивидуальной жилой застройки города Иркутска на период 2013-2017 гг.»	200	907 0503 1400000 000	32 713 000,00	16 722 827,45	15 990 172,55
Капитальный ремонт, ремонт линий наружного освещения	200	907 0503 1402166 000	18 254 000,00	10 119 881,28	8 134 118,72
Прочая закупка товаров, работ и услуг для обеспечения государственных (муниципальных) нужд	200	907 0503 1402166 244	18 254 000,00	10 119 881,28	8 134 118,72
Организация сбора и вывоза твердых бытовых отходов	200	907 0503 1402167 000	14 459 000,00	6 602 946,17	7 856 053,83
Прочая закупка товаров, работ и услуг для обеспечения государственных (муниципальных) нужд	200	907 0503 1402167 244	14 459 000,00	6 602 946,17	7 856 053,83
Другие вопросы в области жилищно-коммунального хозяйства	200	907 0505 0000000 000	261 591 000,00	189 727 068,80	71 863 931,20
Функционирование высшего должностного лица органа местного самоуправления	200	907 0505 8018011 000	261 591 000,00	189 727 068,80	71 863 931,20
Функционирование администрации города Иркутска	200	907 0505 8028011 000	261 591 000,00	189 727 068,80	71 863 931,20
Фонд оплаты труда государственных (муниципальных) органов и взносы по обязательному социальному страхованию	200	907 0505 8028011 121	260 748 000,00	189 460 598,55	71 287 401,45
Иные выплаты персоналу государственных (муниципальных) органов, за исключением фонда оплаты труда	200	907 0505 8028011 122	24 000,00	10 871,55	13 128,45
Пособия, компенсации и иные социальные выплаты гражданам, кроме публичных нормативных обязательств	200	907 0505 8028011 321	560 000,00		560 000,00
Уплата прочих налогов, сборов и иных платежей	200	907 0505 8028011 852	259 000,00	255 598,70	3 401,30
ОХРАНА ОКРУЖАЮЩЕЙ СРЕДЫ	200	907 0600 0000000 000	23 122 000,00	10 121 672,91	13 000 327,09
Другие вопросы в области охраны окружающей среды	200	907 0605 0000000 000	23 122 000,00	10 121 672,91	13 000 327,09
Муниципальная программа «Эко-Логичный город на 2013 - 2017 годы»	200	907 0605 1200000 000	23 122 000,00	10 121 672,91	13 000 327,09
Подпрограмма «Обеспечение экологической безопасности на территории города Иркутска»	200	907 0605 1210000 000	15 220 000,00	6 768 155,99	8 451 844,01
Мероприятия по оздоровлению окружающей среды	200	907 0605 1212151 000	5 526 000,00	148 261,10	5 377 738,90
Прочая закупка товаров, работ и услуг для обеспечения государственных (муниципальных) нужд	200	907 0605 1212151 244	5 526 000,00	148 261,10	5 377 738,90
Мероприятия по обеспечению экологической безопасности населения	200	907 0605 1212152 000	4 142 000,00	2 170 066,52	1 971 933,48
Прочая закупка товаров, работ и услуг для обеспечения государственных (муниципальных) нужд	200	907 0605 1212152 244	4 142 000,00	2 170 066,52	1 971 933,48
Мероприятия по экологическому просвещению	200	907 0605 1212153 000	2 203 000,00	1 355 555,00	847 445,00
Прочая закупка товаров, работ и услуг для обеспечения государственных (муниципальных) нужд	200	907 0605 1212153 244	2 203 000,00	1 355 555,00	847 445,00
Предоставление субсидий в соответствии со ст.78 Бюджетного кодекса Российской Федерации в области охраны окружающей среды	200	907 0605 1216118 000	3 349 000,00	3 094 273,37	254 726,63
Субсидии юридическим лицам (кроме некоммерческих организаций), индивидуальным предпринимателям, физическим лицам	200	907 0605 1216118 810	3 349 000,00	3 094 273,37	254 726,63
Подпрограмма «Зеленый город»	200	907 0605 1220000 000	7 902 000,00	3 353 516,92	4 548 483,08
Мероприятия по текущему содержанию озелененных территорий, паспортизации зеленых насаждений	200	907 0605 1222154 000	100 000,00		100 000,00
Прочая закупка товаров, работ и услуг для обеспечения государственных (муниципальных) нужд	200	907 0605 1222154 244	100 000,00		100 000,00
Мероприятия по организации использования, охраны, защиты и воспроизводства городских лесов города Иркутска	200	907 0605 1222156 000	4 043 000,00	3 022 056,54	1 020 943,46
Закупка товаров, работ, услуг в целях капитального ремонта государственного (муниципального) имущества	200	907 0605 1222156 243	100 000,00	99 486,11	513,89
Прочая закупка товаров, работ и услуг для обеспечения государственных (муниципальных) нужд	200	907 0605 1222156 244	3 943 000,00	2 922 570,43	1 020 429,57
Мероприятия по благоустройству, содержанию особо охраняемых территорий местного значения города Иркутска	200	907 0605 1222157 000	3 759 000,00	331 460,38	3 427 539,62
Прочая закупка товаров, работ и услуг для обеспечения государственных (муниципальных) нужд	200	907 0605 1222157 244	3 759 000,00	331 460,38	3 427 539,62
СОЦИАЛЬНАЯ ПОЛИТИКА	200	907 1000 0000000 000	1 300 000,00		1 300 000,00
Социальное обеспечение населения	200	907 1003 0000000 000	1 300 000,00		1 300 000,00
Муниципальная программа «Социальная поддержка населения города Иркутска на 2013-2017 годы»	200	907 1003 0400000 000	1 300 000,00		1 300 000,00
Предоставление дополнительной меры социальной поддержки отдельным категориям участников и инвалидов Великой Отечественной войны, проживающих на территории города Иркутска, в виде текущего ремонта жилого помещения	200	907 1003 0407132 000	1 300 000,00		1 300 000,00

Приобретение товаров, работ, услуг в пользу граждан в целях их социального обеспечения	200	907 1003 0407132 323	1 300 000,00		1 300 000,00
Комитет по градостроительной политике администрации города Иркутска	200	908 0000 0000000 000	2 153 400 241,88	818 362 558,16	1 335 037 683,72
ОБЩЕГОСУДАРСТВЕННЫЕ ВОПРОСЫ	200	908 0100 0000000 000	21 713 000,00	2 895 450,62	18 817 549,38
Другие общегосударственные вопросы	200	908 0113 0000000 000	21 713 000,00	2 895 450,62	18 817 549,38
Муниципальная программа «Повышение качества управления муниципальным имуществом города Иркутска и земельными участками на территории города Иркутска на 2013-2017 годы»	200	908 0113 1700000 000	21 713 000,00	2 895 450,62	18 817 549,38
Подпрограмма «Капитальный ремонт и реконструкция нежилого фонда объектов муниципальной собственности»	200	908 0113 1730000 000	21 713 000,00	2 895 450,62	18 817 549,38
Капитальный ремонт объектов муниципальной собственности города Иркутска	200	908 0113 1732176 000	21 713 000,00	2 895 450,62	18 817 549,38
Закупка товаров, работ, услуг в целях капитального ремонта государственного (муниципального) имущества	200	908 0113 1732176 243	21 713 000,00	2 895 450,62	18 817 549,38
НАЦИОНАЛЬНАЯ ЭКОНОМИКА	200	908 0400 0000000 000	72 903 000,00	30 098 454,25	42 804 545,75
Другие вопросы в области национальной экономики	200	908 0412 0000000 000	72 903 000,00	30 098 454,25	42 804 545,75
Муниципальная программа «Строительство объектов социальной сферы на 2013-2017 годы»	200	908 0412 0500000 000	40 834 000,00	29 338 454,25	11 495 545,75
Расходы на обеспечение деятельности (оказание услуг) муниципальных учреждений	200	908 0412 0508059 000	40 834 000,00	29 338 454,25	11 495 545,75
Фонд оплаты труда казенных учреждений и взносы по обязательному социальному страхованию	200	908 0412 0508059 111	36 725 000,00	26 093 581,30	10 631 418,70
Иные выплаты персоналу казенных учреждений, за исключением фонда оплаты труда	200	908 0412 0508059 112	2 000,00	300,00	1 700,00
Прочая закупка товаров, работ и услуг для обеспечения государственных (муниципальных) нужд	200	908 0412 0508059 244	3 238 000,00	2 430 908,81	807 091,19
Исполнение судебных актов Российской Федерации и мировых соглашений по возмещению вреда, причиненного в результате незаконных действий (бездействия) органов государственной власти (государственных органов), органов местного самоуправления либо должностных лиц этих органов, а также в результате деятельности казенных учреждений	200	908 0412 0508059 831	599 000,00	598 176,08	823,92
Уплата прочих налогов, сборов и иных платежей	200	908 0412 0508059 852	270 000,00	215 488,06	54 511,94
Муниципальная программа «Градостроительная политика на 2013-2017 годы»	200	908 0412 1600000 000	32 069 000,00	760 000,00	31 309 000,00
Подпрограмма «Градостроительное планирование территории города Иркутска»	200	908 0412 1610000 000	17 200 000,00		17 200 000,00
Мероприятия в сфере градостроительного планирования	200	908 0412 1612171 000	17 200 000,00		17 200 000,00
Прочая закупка товаров, работ и услуг для обеспечения государственных (муниципальных) нужд	200	908 0412 1612171 244	17 200 000,00		17 200 000,00
Подпрограмма «Архитектура и дизайн городской среды»	200	908 0412 1620000 000	11 109 000,00		11 109 000,00
Мероприятия в области архитектуры и дизайна городской среды	200	908 0412 1622172 000	11 109 000,00		11 109 000,00
Прочая закупка товаров, работ и услуг для обеспечения государственных (муниципальных) нужд	200	908 0412 1622172 244	11 109 000,00		11 109 000,00
Подпрограмма «Актуализация адресного плана и адресного реестра города Иркутска»	200	908 0412 1630000 000	3 760 000,00	760 000,00	3 000 000,00
Мероприятия по актуализации адресного плана и адресного реестра города	200	908 0412 1632173 000	3 760 000,00	760 000,00	3 000 000,00
Прочая закупка товаров, работ и услуг для обеспечения государственных (муниципальных) нужд	200	908 0412 1632173 244	3 760 000,00	760 000,00	3 000 000,00
ЖИЛИЩНО-КОММУНАЛЬНОЕ ХОЗЯЙСТВО	200	908 0500 0000000 000	1 160 178 451,88	507 491 751,76	652 686 700,12
Жилищное хозяйство	200	908 0501 0000000 000	1 071 587 351,88	507 491 751,76	564 095 600,12
Муниципальная программа «Жилище на 2013 - 2017 годы»	200	908 0501 0700000 000	373 818 000,00	158 055 744,00	215 762 256,00
Подпрограмма «Содействие жилищному строительству»	200	908 0501 0710000 000	99 798 000,00	11 183 200,00	88 614 800,00
Строительство (реконструкция, модернизация) объектов муниципальной собственности	200	908 0501 0714111 000	99 798 000,00	11 183 200,00	88 614 800,00
Бюджетные инвестиции в объекты капитального строительства государственной (муниципальной) собственности	200	908 0501 0714111 414	99 798 000,00	11 183 200,00	88 614 800,00
Подпрограмма «Переселение граждан из аварийного жилищного фонда в г. Иркутске»	200	908 0501 0720000 000	274 020 000,00	146 872 544,00	127 147 456,00
Строительство (реконструкция, модернизация) объектов муниципальной собственности	200	908 0501 0724111 000	274 020 000,00	146 872 544,00	127 147 456,00
Бюджетные инвестиции в объекты капитального строительства государственной (муниципальной) собственности	200	908 0501 0724111 414	274 020 000,00	146 872 544,00	127 147 456,00
Муниципальная адресная программа «Переселение граждан из аварийного жилищного фонда города Иркутска в 2013 - 2016 гг. в рамках реализации Федерального закона от 21.07.2007 № 185-ФЗ «О Фонде содействия реформированию жилищно-коммунального хозяйства»	200	908 0501 0900000 000	695 908 640,00	349 436 007,76	346 472 632,24
Строительство (реконструкция, модернизация) объектов муниципальной собственности	200	908 0501 0904111 000	208 857 400,00		208 857 400,00
Бюджетные инвестиции в объекты капитального строительства государственной (муниципальной) собственности	200	908 0501 0904111 414	208 857 400,00		208 857 400,00

Обеспечение мероприятий по переселению граждан из аварийного жилищного фонда за счет средств, поступивших от государственной корпорации - Фонд содействия реформированию жилищно-коммунального хозяйства	200	908 0501 0909502 000	196 593 188,91	58 977 956,67	137 615 232,24
Бюджетные инвестиции в объекты капитального строительства государственной (муниципальной) собственности	200	908 0501 0909502 414	196 593 188,91	58 977 956,67	137 615 232,24
Обеспечение мероприятий по переселению граждан из аварийного жилищного фонда за счет средств областного бюджета	200	908 0501 0919602 000	172 037 923,20	172 037 923,20	
Бюджетные инвестиции в объекты капитального строительства государственной (муниципальной) собственности	200	908 0501 0919602 414	172 037 923,20	172 037 923,20	
Обеспечение мероприятий по переселению граждан из аварийного жилищного фонда за счет средств местного бюджета	200	908 0501 0929602 000	118 420 127,89	118 420 127,89	
Бюджетные инвестиции в объекты капитального строительства государственной (муниципальной) собственности	200	908 0501 0929602 414	118 420 127,89	118 420 127,89	
Осуществление отдельных областных государственных полномочий в области регулирования тарифов на услуги организаций коммунального комплекса	200	908 0501 9900102 000	1 860 711,88		1 860 711,88
Обеспечение мероприятий по переселению граждан из аварийного жилищного фонда за счет неиспользованного остатка средств, поступивших от государственной корпорации - Фонд содействия реформированию жилищно-коммунального хозяйства в 2010 году	200	908 0501 9909502 000	1 860 711,88		1 860 711,88
Бюджетные инвестиции в объекты капитального строительства государственной (муниципальной) собственности	200	908 0501 9909502 414	1 860 711,88		1 860 711,88
Коммунальное хозяйство	200	908 0502 0000000 000	55 991 100,00		55 991 100,00
Муниципальная программа «Системы жизнеобеспечения города Иркутска на период 2013-2017 гг.»	200	908 0502 1300000 000	55 991 100,00		55 991 100,00
Подпрограмма «Инженерная инфраструктура»	200	908 0502 1320000 000	55 991 100,00		55 991 100,00
Прочие мероприятия по развитию и модернизации объектов водоснабжения, водоотведения и очистки сточных вод (за счет средств областного бюджета)	200	908 0502 1320299 000	25 491 100,00		25 491 100,00
Бюджетные инвестиции в объекты капитального строительства государственной (муниципальной) собственности	200	908 0502 1320299 414	25 491 100,00		25 491 100,00
Строительство (реконструкция, модернизация) объектов муниципальной собственности	200	908 0502 1324111 000	30 500 000,00		30 500 000,00
Бюджетные инвестиции в объекты капитального строительства государственной (муниципальной) собственности	200	908 0502 1324111 414	30 500 000,00		30 500 000,00
Благоустройство	200	908 0503 0000000 000	32 600 000,00		32 600 000,00
Муниципальная программа «Эко-Логичный город на 2013 - 2017 годы»	200	908 0503 1200000 000	32 600 000,00		32 600 000,00
Подпрограмма «Комфортная городская среда города Иркутска»	200	908 0503 1230000 000	32 600 000,00		32 600 000,00
Строительство (реконструкция, модернизация) объектов муниципальной собственности	200	908 0503 1234111 000	32 600 000,00		32 600 000,00
Бюджетные инвестиции в объекты капитального строительства государственной (муниципальной) собственности	200	908 0503 1234111 414	32 600 000,00		32 600 000,00
ОБРАЗОВАНИЕ	200	908 0700 0000000 000	796 354 790,00	191 995 435,18	604 359 354,82
Дошкольное образование	200	908 0701 0000000 000	770 354 790,00	191 987 935,18	578 366 854,82
Муниципальная программа «Строительство объектов социальной сферы на 2013-2017 годы»	200	908 0701 0500000 000	770 354 790,00	191 987 935,18	578 366 854,82
Прочие мероприятия, осуществляемые за счет межбюджетных трансфертов прошлых лет из областного бюджета	200	908 0701 0500097 000	225 850 790,00		225 850 790,00
Бюджетные инвестиции в объекты капитального строительства государственной (муниципальной) собственности	200	908 0701 0500097 414	225 850 790,00		225 850 790,00
Строительство (реконструкция, модернизация) объектов муниципальной собственности	200	908 0701 0504111 000	544 504 000,00	191 987 935,18	352 516 064,82
Бюджетные инвестиции в объекты капитального строительства государственной (муниципальной) собственности	200	908 0701 0504111 414	544 504 000,00	191 987 935,18	352 516 064,82
Общее образование	200	908 0702 0000000 000	26 000 000,00	7 500,00	25 992 500,00
Муниципальная программа «Строительство объектов социальной сферы на 2013-2017 годы»	200	908 0702 0500000 000	26 000 000,00	7 500,00	25 992 500,00
Строительство (реконструкция, модернизация) объектов муниципальной собственности	200	908 0702 0504111 000	26 000 000,00	7 500,00	25 992 500,00
Бюджетные инвестиции в объекты капитального строительства государственной (муниципальной) собственности	200	908 0702 0504111 414	26 000 000,00	7 500,00	25 992 500,00
КУЛЬТУРА И КИНЕМАТОГРАФИЯ	200	908 0800 0000000 000	23 517 000,00	21 071 605,61	2 445 394,39
Культура	200	908 0801 0000000 000	23 517 000,00	21 071 605,61	2 445 394,39

Муниципальная программа «Сохранение объектов культурного наследия города Иркутска на 2013 - 2017 годы»	200	908 0801 0600000 000	23 517 000,00	21 071 605,61	2 445 394,39
Мероприятия, направленные на сохранение объектов культурного наследия, расположенных в зоне воссоздания комплексной исторической застройки	200	908 0801 0602136 000	43 000,00	42 805,61	194,39
Прочая закупка товаров, работ и услуг для обеспечения государственных (муниципальных) нужд	200	908 0801 0602136 244	43 000,00	42 805,61	194,39
Строительство (реконструкция, модернизация) объектов муниципальной собственности	200	908 0801 0604111 000	1 677 000,00		1 677 000,00
Бюджетные инвестиции в объекты капитального строительства государственной (муниципальной) собственности	200	908 0801 0604111 414	1 677 000,00		1 677 000,00
Приобретение объектов недвижимого имущества в муниципальную собственность	200	908 0801 0604211 000	21 797 000,00	21 028 800,00	768 200,00
Бюджетные инвестиции на приобретение объектов недвижимого имущества в государственную (муниципальную) собственность	200	908 0801 0604211 412	21 797 000,00	21 028 800,00	768 200,00
ФИЗИЧЕСКАЯ КУЛЬТУРА И СПОРТ	200	908 1100 0000000 000	78 734 000,00	64 809 860,74	13 924 139,26
Массовый спорт	200	908 1102 0000000 000	78 734 000,00	64 809 860,74	13 924 139,26
Муниципальная программа «Строительство объектов социальной сферы на 2013-2017 годы»	200	908 1102 0500000 000	78 734 000,00	64 809 860,74	13 924 139,26
Строительство (реконструкция, модернизация) объектов муниципальной собственности	200	908 1102 0504111 000	78 734 000,00	64 809 860,74	13 924 139,26
Бюджетные инвестиции в объекты капитального строительства государственной (муниципальной) собственности	200	908 1102 0504111 414	78 734 000,00	64 809 860,74	13 924 139,26
Комитет по управлению муниципальным имуществом администрации города Иркутска	200	909 0000 0000000 000	19 050 000,00	4 886 358,74	14 163 641,26
ОБЩЕГОСУДАРСТВЕННЫЕ ВОПРОСЫ	200	909 0100 0000000 000	13 964 000,00	4 086 554,43	9 877 445,57
Другие общегосударственные вопросы	200	909 0113 0000000 000	13 964 000,00	4 086 554,43	9 877 445,57
Муниципальная программа «Повышение качества управления муниципальным имуществом города Иркутска и земельными участками на территории города Иркутска на 2013-2017 годы»	200	909 0113 1700000 000	13 964 000,00	4 086 554,43	9 877 445,57
Подпрограмма «Совершенствование управления и распоряжения муниципальным имуществом города Иркутска»	200	909 0113 1710000 000	13 964 000,00	4 086 554,43	9 877 445,57
Мероприятия в сфере управления и распоряжения муниципальным имуществом	200	909 0113 1712174 000	13 964 000,00	4 086 554,43	9 877 445,57
Прочая закупка товаров, работ и услуг для обеспечения государственных (муниципальных) нужд	200	909 0113 1712174 244	13 964 000,00	4 086 554,43	9 877 445,57
НАЦИОНАЛЬНАЯ ЭКОНОМИКА	200	909 0400 0000000 000	5 086 000,00	799 804,31	4 286 195,69
Другие вопросы в области национальной экономики	200	909 0412 0000000 000	5 086 000,00	799 804,31	4 286 195,69
Муниципальная программа «Повышение качества управления муниципальным имуществом города Иркутска и земельными участками на территории города Иркутска на 2013-2017 годы»	200	909 0412 1700000 000	5 086 000,00	799 804,31	4 286 195,69
Подпрограмма «Повышение эффективности использования земель города Иркутска»	200	909 0412 1720000 000	5 086 000,00	799 804,31	4 286 195,69
Мероприятия по землеустройству и землепользованию	200	909 0412 1722175 000	5 086 000,00	799 804,31	4 286 195,69
Прочая закупка товаров, работ и услуг для обеспечения государственных (муниципальных) нужд	200	909 0412 1722175 244	5 086 000,00	799 804,31	4 286 195,69
Управление по информационной политике, связям со средствами массовой информации и общественностью администрации города Иркутска	200	917 0000 0000000 000	79 439 000,00	45 606 027,36	33 832 972,64
ОБЩЕГОСУДАРСТВЕННЫЕ ВОПРОСЫ	200	917 0100 0000000 000	64 585 000,00	34 333 027,36	30 251 972,64
Функционирование Правительства Российской Федерации, высших исполнительных органов государственной власти субъектов Российской Федерации, местных администраций	200	917 0104 0000000 000	44 663 000,00	23 388 840,79	21 274 159,21
Муниципальная программа «Открытый город на 2013-2017 годы»	200	917 0104 2100000 000	44 663 000,00	23 388 840,79	21 274 159,21
Подпрограмма «Информационный город»	200	917 0104 2110000 000	44 663 000,00	23 388 840,79	21 274 159,21
Освещение деятельности администрации города Иркутска в средствах массовой информации	200	917 0104 2112226 000	41 906 000,00	22 575 981,31	19 330 018,69
Прочая закупка товаров, работ и услуг для обеспечения государственных (муниципальных) нужд	200	917 0104 2112226 244	41 906 000,00	22 575 981,31	19 330 018,69
Иные мероприятия в сфере взаимодействия со средствами массовой информации и населением города Иркутска	200	917 0104 2112227 000	2 757 000,00	812 859,48	1 944 140,52
Прочая закупка товаров, работ и услуг для обеспечения государственных (муниципальных) нужд	200	917 0104 2112227 244	2 757 000,00	812 859,48	1 944 140,52
Другие общегосударственные вопросы	200	917 0113 0000000 000	19 922 000,00	10 944 186,57	8 977 813,43
Муниципальная программа «Открытый город на 2013-2017 годы»	200	917 0113 2100000 000	17 911 000,00	8 933 186,57	8 977 813,43
Подпрограмма «Город активных граждан»	200	917 0113 2120000 000	17 911 000,00	8 933 186,57	8 977 813,43
Мероприятия по поддержке социально ориентированных некоммерческих организаций города Иркутска	200	917 0113 2122228 000	650 000,00	185 500,00	464 500,00
Прочая закупка товаров, работ и услуг для обеспечения государственных (муниципальных) нужд	200	917 0113 2122228 244	650 000,00	185 500,00	464 500,00

Мероприятия по развитию и поддержке добровольческой (волонтерской) деятельности в городе Иркутске	200	917 0113 2122229 000	4 838 000,00	1 549 000,00	3 289 000,00
Прочая закупка товаров, работ и услуг для обеспечения государственных (муниципальных) нужд	200	917 0113 2122229 244	4 838 000,00	1 549 000,00	3 289 000,00
Мероприятия по взаимодействию органов местного самоуправления города Иркутска с органами территориального общественного самоуправления и инициативными группами граждан	200	917 0113 2122231 000	1 700 000,00	773 980,00	926 020,00
Прочая закупка товаров, работ и услуг для обеспечения государственных (муниципальных) нужд	200	917 0113 2122231 244	1 700 000,00	773 980,00	926 020,00
Иные мероприятия по взаимодействию с населением города Иркутска	200	917 0113 2122232 000	100 000,00		100 000,00
Прочая закупка товаров, работ и услуг для обеспечения государственных (муниципальных) нужд	200	917 0113 2122232 244	100 000,00		100 000,00
Расходы на обеспечение деятельности (оказание услуг) муниципальных учреждений	200	917 0113 2128059 000	10 623 000,00	6 424 706,57	4 198 293,43
Фонд оплаты труда казенных учреждений и взносы по обязательному социальному страхованию	200	917 0113 2128059 111	6 378 000,00	4 413 730,98	1 964 269,02
Прочая закупка товаров, работ и услуг для обеспечения государственных (муниципальных) нужд	200	917 0113 2128059 244	4 171 000,00	2 002 919,54	2 168 080,46
Уплата прочих налогов, сборов и иных платежей	200	917 0113 2128059 852	74 000,00	8 056,05	65 943,95
Осуществление отдельных областных государственных полномочий в области регулирования тарифов на услуги организаций коммунального комплекса	200	917 0113 9900102 000	2 011 000,00	2 011 000,00	
Прочие непрограммные направления расходов	200	917 0113 9909015 000	2 011 000,00	2 011 000,00	
Уплата прочих налогов, сборов и иных платежей	200	917 0113 9909015 852	2 011 000,00	2 011 000,00	
СРЕДСТВА МАССОВОЙ ИНФОРМАЦИИ	200	917 1200 0000000 000	14 854 000,00	11 273 000,00	3 581 000,00
Периодическая печать и издательства	200	917 1202 0000000 000	14 854 000,00	11 273 000,00	3 581 000,00
Муниципальная программа «Открытый город на 2013-2017 годы»	200	917 1202 2100000 000	14 854 000,00	11 273 000,00	3 581 000,00
Подпрограмма «Информационный город»	200	917 1202 2110000 000	14 854 000,00	11 273 000,00	3 581 000,00
Расходы на обеспечение деятельности (оказание услуг) муниципальных учреждений	200	917 1202 2118059 000	14 854 000,00	11 273 000,00	3 581 000,00
Субсидии автономным учреждениям на финансовое обеспечение государственного (муниципального) задания на оказание государственных (муниципальных) услуг (выполнение работ)	200	917 1202 2118059 621	14 854 000,00	11 273 000,00	3 581 000,00
Управление по делам гражданской обороны и чрезвычайных ситуаций администрации города Иркутска	200	918 0000 0000000 000	95 667 000,00	55 764 974,67	39 902 025,33
НАЦИОНАЛЬНАЯ БЕЗОПАСНОСТЬ И ПРАВООХРАНИТЕЛЬНАЯ ДЕЯТЕЛЬНОСТЬ	200	918 0300 0000000 000	95 667 000,00	55 764 974,67	39 902 025,33
Защита населения и территории от чрезвычайных ситуаций природного и техногенного характера, гражданская оборона	200	918 0309 0000000 000	95 667 000,00	55 764 974,67	39 902 025,33
Муниципальная программа «Безопасный город на 2013-2017 годы»	200	918 0309 1800000 000	95 667 000,00	55 764 974,67	39 902 025,33
Подпрограмма «Защита населения и территории города Иркутска от чрезвычайных ситуаций»	200	918 0309 1820000 000	95 667 000,00	55 764 974,67	39 902 025,33
Мероприятия в сфере защиты населения и территории города Иркутска от чрезвычайных ситуаций	200	918 0309 1822184 000	3 476 000,00	2 066 206,15	1 409 793,85
Прочая закупка товаров, работ и услуг для обеспечения государственных (муниципальных) нужд	200	918 0309 1822184 244	3 476 000,00	2 066 206,15	1 409 793,85
Расходы на обеспечение деятельности (оказание услуг) муниципальных учреждений	200	918 0309 1828059 000	92 191 000,00	53 698 768,52	38 492 231,48
Фонд оплаты труда казенных учреждений и взносы по обязательному социальному страхованию	200	918 0309 1828059 111	69 751 000,00	45 947 053,52	23 803 946,48
Прочая закупка товаров, работ и услуг для обеспечения государственных (муниципальных) нужд	200	918 0309 1828059 244	22 186 000,00	7 602 788,02	14 583 211,98
Уплата прочих налогов, сборов и иных платежей	200	918 0309 1828059 852	254 000,00	148 926,98	105 073,02
Избирательная комиссия города Иркутска	200	919 0000 0000000 000	44 435 000,00	42 927 588,24	1 507 411,76
ОБЩЕГОСУДАРСТВЕННЫЕ ВОПРОСЫ	200	919 0100 0000000 000	44 435 000,00	42 927 588,24	1 507 411,76
Обеспечение проведения выборов и референдумов	200	919 0107 0000000 000	44 435 000,00	42 927 588,24	1 507 411,76
Обеспечение деятельности Избирательной комиссии города Иркутска	200	919 0107 9108011 000	2 435 000,00	927 588,24	1 507 411,76
Фонд оплаты труда государственных (муниципальных) органов и взносы по обязательному социальному страхованию	200	919 0107 9108011 121	2 098 000,00	927 588,24	1 170 411,76
Иные выплаты персоналу государственных (муниципальных) органов, за исключением фонда оплаты труда	200	919 0107 9108011 122	21 000,00		21 000,00
Прочая закупка товаров, работ и услуг для обеспечения государственных (муниципальных) нужд	200	919 0107 9108011 244	311 000,00		311 000,00
Уплата прочих налогов, сборов и иных платежей	200	919 0107 9108011 852	5 000,00		5 000,00
Осуществление отдельных областных государственных полномочий в области регулирования тарифов на услуги организаций коммунального комплекса	200	919 0107 9900102 000	42 000 000,00	42 000 000,00	
Проведение выборов в представительный орган муниципального образования	200	919 0107 9902234 000	42 000 000,00	42 000 000,00	
Специальные расходы	200	919 0107 9902234 880	42 000 000,00	42 000 000,00	

Управление по физической культуре, спорту и молодежной политике комитета по социальной политике и культуре администрации города Иркутска	200	921 0000 0000000 000	133 914 000,00	89 512 881,27	44 401 118,73
ОБРАЗОВАНИЕ	200	921 0700 0000000 000	11 054 000,00	9 960 993,82	1 093 006,18
Молодежная политика и оздоровление детей	200	921 0707 0000000 000	11 054 000,00	9 960 993,82	1 093 006,18
Муниципальная программа «Здоровое поколение на 2013 - 2017 годы»	200	921 0707 0200000 000	11 054 000,00	9 960 993,82	1 093 006,18
Подпрограмма «Город молодежи»	200	921 0707 0220000 000	11 054 000,00	9 960 993,82	1 093 006,18
Мероприятия по воспитанию гражданственности и патриотизма среди молодежи	200	921 0707 0222124 000	1 975 000,00	1 959 085,30	15 914,70
Прочая закупка товаров, работ и услуг для обеспечения государственных (муниципальных) нужд	200	921 0707 0222124 244	1 975 000,00	1 959 085,30	15 914,70
Мероприятия по развитию художественного творчества, организации досуга молодежи	200	921 0707 0222125 000	1 801 000,00	1 481 384,50	319 615,50
Прочая закупка товаров, работ и услуг для обеспечения государственных (муниципальных) нужд	200	921 0707 0222125 244	1 801 000,00	1 481 384,50	319 615,50
Мероприятия по пропаганде здорового образа жизни среди молодежи	200	921 0707 0222126 000	571 000,00	457 152,72	113 847,28
Прочая закупка товаров, работ и услуг для обеспечения государственных (муниципальных) нужд	200	921 0707 0222126 244	571 000,00	457 152,72	113 847,28
Мероприятия по развитию молодежного движения в городе Иркутске	200	921 0707 0222127 000	828 000,00	491 610,80	336 389,20
Прочая закупка товаров, работ и услуг для обеспечения государственных (муниципальных) нужд	200	921 0707 0222127 244	828 000,00	491 610,80	336 389,20
Реализация права на осуществление отдельных государственных полномочий, не переданных в установленном порядке, в сфере молодежной политики	200	921 0707 0222128 000	51 000,00	50 091,00	909,00
Прочая закупка товаров, работ и услуг для обеспечения государственных (муниципальных) нужд	200	921 0707 0222128 244	51 000,00	50 091,00	909,00
Прочие мероприятия в сфере молодежной политики	200	921 0707 0222129 000	828 000,00	521 669,50	306 330,50
Прочая закупка товаров, работ и услуг для обеспечения государственных (муниципальных) нужд	200	921 0707 0222129 244	828 000,00	521 669,50	306 330,50
Предоставление субсидий в соответствии со ст.78 Бюджетного кодекса Российской Федерации в сфере организации отдыха детей в каникулярное время	200	921 0707 0226114 000	5 000 000,00	5 000 000,00	
Субсидии юридическим лицам (кроме некоммерческих организаций), индивидуальным предпринимателям, физическим лицам	200	921 0707 0226114 810	5 000 000,00	5 000 000,00	
СОЦИАЛЬНАЯ ПОЛИТИКА	200	921 1000 0000000 000	8 670 000,00	8 640 000,00	30 000,00
Социальное обеспечение населения	200	921 1003 0000000 000	8 670 000,00	8 640 000,00	30 000,00
Муниципальная программа «Здоровое поколение на 2013 - 2017 годы»	200	921 1003 0200000 000	8 670 000,00	8 640 000,00	30 000,00
Подпрограмма «Город спорта»	200	921 1003 0210000 000	7 995 000,00	7 995 000,00	
Единовременная социальная выплата спортсменам и тренерам, осуществляющих деятельность на территориигорода Иркутска, добившимся высоких спортивных результатов, в соответствии с решением Думы города Иркутска от 06.12.2012 №005-20-410665/2 «О дополнительной мере социальной поддержки спортсменам, тренерам, осуществляющим деятельность на территории города Иркутска, в виде единовременной социальной выплаты»	200	921 1003 0217114 000	7 995 000,00	7 995 000,00	
Пособия, компенсации, меры социальной поддержки по публичным нормативным обязательствам	200	921 1003 0217114 313	7 995 000,00	7 995 000,00	
Подпрограмма «Город молодежи»	200	921 1003 0220000 000	675 000,00	645 000,00	30 000,00
Единовременная стипендия мэра города Иркутска активистам и отличникам учебы, обучающимся в государственных образовательных учреждениях высшего профессионального, среднего профессионального и начального профессионального образования (в государственных образовательных организациях высшего образования или государственных профессиональных образовательных организациях)	200	921 1003 0227115 000	675 000,00	645 000,00	30 000,00
Пособия, компенсации и иные социальные выплаты гражданам, кроме публичных нормативных обязательств	200	921 1003 0227115 321	675 000,00	645 000,00	30 000,00
ФИЗИЧЕСКАЯ КУЛЬТУРА И СПОРТ	200	921 1100 0000000 000	114 190 000,00	70 911 887,45	43 278 112,55
Массовый спорт	200	921 1102 0000000 000	100 484 000,00	60 805 861,42	39 678 138,58
Муниципальная программа «Здоровое поколение на 2013 - 2017 годы»	200	921 1102 0200000 000	100 484 000,00	60 805 861,42	39 678 138,58
Подпрограмма «Город спорта»	200	921 1102 0210000 000	100 484 000,00	60 805 861,42	39 678 138,58
Проведение муниципальных официальных физкультурных и спортивных мероприятий, организация физкультурно-спортивной работы по месту жительства	200	921 1102 0212121 000	7 005 000,00	5 215 769,69	1 789 230,31
Прочая закупка товаров, работ и услуг для обеспечения государственных (муниципальных) нужд	200	921 1102 0212121 244	7 005 000,00	5 215 769,69	1 789 230,31
Реализация права на осуществление отдельных государственных полномочий, не переданных в установленном порядке, в области физической культуры и спорта	200	921 1102 0212122 000	6 342 000,00	4 294 430,00	2 047 570,00

Прочая закупка товаров, работ и услуг для обеспечения государственных (муниципальных) нужд	200	921 1102 0212122 244	6 342 000,00	4 294 430,00	2 047 570,00
Прочие мероприятия в области физической культуры и спорта	200	921 1102 0212123 000	85 000,00	84 956,00	44,00
Прочая закупка товаров, работ и услуг для обеспечения государственных (муниципальных) нужд	200	921 1102 0212123 244	85 000,00	84 956,00	44,00
Предоставление субсидий в соответствии со ст.78.1 Бюджетного кодекса Российской Федерации в целях подготовки и участия команд во Всероссийских соревнованиях по баскетболу среди команд Высшей лиги и (или) Суперлиги	200	921 1102 0216113 000	28 000 000,00	25 762 576,00	2 237 424,00
Субсидии некоммерческим организациям (за исключением государственных (муниципальных) учреждений)	200	921 1102 0216113 630	28 000 000,00	25 762 576,00	2 237 424,00
Расходы на обеспечение деятельности (оказание услуг) муниципальных учреждений	200	921 1102 0218059 000	59 052 000,00	25 448 129,73	33 603 870,27
Фонд оплаты труда казенных учреждений и взносы по обязательному социальному страхованию	200	921 1102 0218059 111	32 337 000,00	20 899 483,18	11 437 516,82
Прочая закупка товаров, работ и услуг для обеспечения государственных (муниципальных) нужд	200	921 1102 0218059 244	24 194 000,00	4 533 340,91	19 660 659,09
Субсидии бюджетным учреждениям на иные цели	200	921 1102 0218059 612	2 429 000,00		2 429 000,00
Уплата прочих налогов, сборов и иных платежей	200	921 1102 0218059 852	92 000,00	15 305,64	76 694,36
Другие вопросы в области физической культуры и спорта	200	921 1105 0000000 000	13 706 000,00	10 106 026,03	3 599 973,97
Функционирование высшего должностного лица органа местного самоуправления	200	921 1105 8018011 000	13 706 000,00	10 106 026,03	3 599 973,97
Функционирование администрации города Иркутска	200	921 1105 8028011 000	13 706 000,00	10 106 026,03	3 599 973,97
Фонд оплаты труда государственных (муниципальных) органов и взносы по обязательному социальному страхованию	200	921 1105 8028011 121	13 703 000,00	10 105 079,58	3 597 920,42
Иные выплаты персоналу государственных (муниципальных) органов, за исключением фонда оплаты труда	200	921 1105 8028011 122	2 000,00	946,45	1 053,55
Уплата прочих налогов, сборов и иных платежей	200	921 1105 8028011 852	1 000,00		1 000,00
Комитет по экономике администрации города Иркутска	200	923 0000 0000000 000	104 878 000,00	44 838 327,34	60 039 672,66
ОБЩЕГОСУДАРСТВЕННЫЕ ВОПРОСЫ	200	923 0100 0000000 000	126 000,00	81 025,22	44 974,78
Другие общегосударственные вопросы	200	923 0113 0000000 000	126 000,00	81 025,22	44 974,78
Осуществление отдельных областных государственных полномочий в области регулирования тарифов на услуги организаций коммунального комплекса	200	923 0113 9900102 000	126 000,00	81 025,22	44 974,78
Прочие непрограммные направления расходов	200	923 0113 9909015 000	126 000,00	81 025,22	44 974,78
Прочая закупка товаров, работ и услуг для обеспечения государственных (муниципальных) нужд	200	923 0113 9909015 244	126 000,00	81 025,22	44 974,78
НАЦИОНАЛЬНАЯ ЭКОНОМИКА	200	923 0400 0000000 000	104 752 000,00	44 757 302,12	59 994 697,88
Связь и информатика	200	923 0410 0000000 000	62 014 000,00	16 660 645,51	45 353 354,49
Муниципальная программа «Безопасный город на 2013-2017 годы»	200	923 0410 1800000 000	12 000 000,00	46 373,75	11 953 626,25
Подпрограмма «Организация инфраструктуры «Безопасного города»	200	923 0410 1830000 000	12 000 000,00	46 373,75	11 953 626,25
Развитие городской системы видеонаблюдения	200	923 0410 1832191 000	12 000 000,00	46 373,75	11 953 626,25
Прочая закупка товаров, работ и услуг для обеспечения государственных (муниципальных) нужд	200	923 0410 1832191 244	12 000 000,00	46 373,75	11 953 626,25
Муниципальная программа «Повышение качества муниципального управления на 2013-2017 годы»	200	923 0410 2000000 000	50 014 000,00	16 614 271,76	33 399 728,24
Подпрограмма «Совершенствование муниципального управления и внедрение механизмов административной реформы в городе Иркутске»	200	923 0410 2010000 000	1 700 000,00	99 093,71	1 600 906,29
Мероприятия по созданию единой инфраструктуры межведомственного автоматизированного информационного взаимодействия	200	923 0410 2012222 000	1 700 000,00	99 093,71	1 600 906,29
Прочая закупка товаров, работ и услуг для обеспечения государственных (муниципальных) нужд	200	923 0410 2012222 244	1 700 000,00	99 093,71	1 600 906,29
Подпрограмма «Электронный Иркутск»	200	923 0410 2020000 000	48 314 000,00	16 515 178,05	31 798 821,95
Мероприятия в рамках создания и развития «Электронного муниципалитета»	200	923 0410 2022223 000	24 929 000,00	3 620 219,05	21 308 780,95
Прочая закупка товаров, работ и услуг для обеспечения государственных (муниципальных) нужд	200	923 0410 2022223 244	24 929 000,00	3 620 219,05	21 308 780,95
Мероприятия по повышению уровня использования информационно - коммуникационных технологий в ключевых сферах социально-экономического развития города Иркутска и управления городским хозяйством	200	923 0410 2022224 000	11 390 000,00	4 694 255,09	6 695 744,91
Прочая закупка товаров, работ и услуг для обеспечения государственных (муниципальных) нужд	200	923 0410 2022224 244	11 390 000,00	4 694 255,09	6 695 744,91
Обеспечение обслуживания средств вычислительной техники и средств связи	200	923 0410 2022225 000	11 995 000,00	8 200 703,91	3 794 296,09
Прочая закупка товаров, работ и услуг для обеспечения государственных (муниципальных) нужд	200	923 0410 2022225 244	11 995 000,00	8 200 703,91	3 794 296,09
Другие вопросы в области национальной экономики	200	923 0412 0000000 000	42 738 000,00	28 096 656,61	14 641 343,39

Муниципальная программа «Стимулирование экономической активности в городе Иркутске на 2013-2017 годы»	200	923 0412 1900000 000	42 738 000,00	28 096 656,61	14 641 343,39
Подпрограмма «Развитие субъектов малого и среднего предпринимательства в городе Иркутске»	200	923 0412 1910000 000	9 700 000,00	8 641 417,78	1 058 582,22
Мероприятия по информационной, методологической и консультационной поддержке субъектов малого и среднего предпринимательства, развитию инфраструктуры поддержки субъектов малого и среднего предпринимательства	200	923 0412 1912211 000	1 898 000,00	1 141 422,80	756 577,20
Прочая закупка товаров, работ и услуг для обеспечения государственных (муниципальных) нужд	200	923 0412 1912211 244	1 898 000,00	1 141 422,80	756 577,20
Мероприятия по вовлечению молодежи в предпринимательскую деятельность	200	923 0412 1912212 000	200 000,00	199 994,98	5,02
Прочая закупка товаров, работ и услуг для обеспечения государственных (муниципальных) нужд	200	923 0412 1912212 244	200 000,00	199 994,98	5,02
Предоставление субсидий в соответствии со ст.78 Бюджетного кодекса Российской Федерации в целях оказания инвестиционно-финансовой поддержки субъектам малого и среднего предпринимательства	200	923 0412 1916121 000	7 602 000,00	7 300 000,00	302 000,00
Субсидии юридическим лицам (кроме некоммерческих организаций), индивидуальным предпринимателям, физическим лицам	200	923 0412 1916121 810	7 602 000,00	7 300 000,00	302 000,00
Подпрограмма «Развитие инвестиционной деятельности в городе Иркутске»	200	923 0412 1920000 000	600 000,00	99 312,00	500 688,00
Мероприятия, направленные на формирование благоприятного имиджа города Иркутска как инвестиционно привлекательного муниципального образования	200	923 0412 1922213 000	500 000,00		500 000,00
Иные выплаты персоналу государственных (муниципальных) органов, за исключением фонда оплаты труда	200	923 0412 1922213 122	8 000,00		8 000,00
Прочая закупка товаров, работ и услуг для обеспечения государственных (муниципальных) нужд	200	923 0412 1922213 244	492 000,00		492 000,00
Нормативно - правовое, аналитическое и организационное обеспечение инвестиционной деятельности	200	923 0412 1922214 000	100 000,00	99 312,00	688,00
Прочая закупка товаров, работ и услуг для обеспечения государственных (муниципальных) нужд	200	923 0412 1922214 244	100 000,00	99 312,00	688,00
Подпрограмма «Содействие развитию туризма и деловых коммуникаций в городе Иркутске»	200	923 0412 1930000 000	21 132 000,00	15 068 256,99	6 063 743,01
Мероприятия в рамках международной деятельности	200	923 0412 1932215 000	6 200 000,00	3 823 903,81	2 376 096,19
Иные выплаты персоналу государственных (муниципальных) органов, за исключением фонда оплаты труда	200	923 0412 1932215 122	72 000,00	67 800,00	4 200,00
Прочая закупка товаров, работ и услуг для обеспечения государственных (муниципальных) нужд	200	923 0412 1932215 244	5 300 000,00	3 136 220,81	2 163 779,19
Уплата прочих налогов, сборов и иных платежей	200	923 0412 1932215 852	736 000,00	529 883,00	206 117,00
Взносы в международные организации	200	923 0412 1932215 862	92 000,00	90 000,00	2 000,00
Мероприятия по организационному обеспечению в сфере туристской деятельности на территории города Иркутска	200	923 0412 1932216 000	100 000,00	60 000,00	40 000,00
Прочая закупка товаров, работ и услуг для обеспечения государственных (муниципальных) нужд	200	923 0412 1932216 244	100 000,00	60 000,00	40 000,00
Мероприятия по продвижению города Иркутска как центра деловых и туристских коммуникаций на российском и международном туристских рынках	200	923 0412 1932217 000	3 147 000,00	1 860 126,90	1 286 873,10
Иные выплаты персоналу государственных (муниципальных) органов, за исключением фонда оплаты труда	200	923 0412 1932217 122	51 000,00	49 680,00	1 320,00
Прочая закупка товаров, работ и услуг для обеспечения государственных (муниципальных) нужд	200	923 0412 1932217 244	3 096 000,00	1 810 446,90	1 285 553,10
Мероприятия по формированию городской среды, благоприятной для пребывания туристов	200	923 0412 1932218 000	4 085 000,00	3 900 109,28	184 890,72
Прочая закупка товаров, работ и услуг для обеспечения государственных (муниципальных) нужд	200	923 0412 1932218 244	4 085 000,00	3 900 109,28	184 890,72
Расходы на обеспечение деятельности (оказание услуг) муниципальных учреждений	200	923 0412 1938059 000	7 600 000,00	5 424 117,00	2 175 883,00
Субсидии бюджетным учреждениям на финансовое обеспечение государственного (муниципального) задания на оказание государственных (муниципальных) услуг (выполнение работ)	200	923 0412 1938059 611	7 600 000,00	5 424 117,00	2 175 883,00
Подпрограмма «Развитие инновационной деятельности в городе Иркутске»	200	923 0412 1940000 000	10 506 000,00	4 287 669,84	6 218 330,16
Организационно - просветительские мероприятия	200	923 0412 1942219 000	200 000,00	99 000,00	101 000,00
Прочая закупка товаров, работ и услуг для обеспечения государственных (муниципальных) нужд	200	923 0412 1942219 244	200 000,00	99 000,00	101 000,00
Выставочно-ярмарочные мероприятия	200	923 0412 1942241 000	3 000 000,00		3 000 000,00
Прочая закупка товаров, работ и услуг для обеспечения государственных (муниципальных) нужд	200	923 0412 1942241 244	3 000 000,00		3 000 000,00
Предоставление субсидий в соответствии со ст.78 Бюджетного кодекса Российской Федерации субъектам малого и среднего предпринимательства, осуществляющим инновационную деятельность	200	923 0412 1946123 000	7 306 000,00	4 188 669,84	3 117 330,16
Субсидии юридическим лицам (кроме некоммерческих организаций), индивидуальным предпринимателям, физическим лицам	200	923 0412 1946123 810	7 306 000,00	4 188 669,84	3 117 330,16

Подпрограмма «Развитие потребительского рынка в городе Иркутске»	200	923 0412 1950000 000	800 000,00		800 000,00
Мероприятия по созданию благоприятных условий для развития рынка наружной рекламы	200	923 0412 1952239 000	800 000,00		800 000,00
Прочая закупка товаров, работ и услуг для обеспечения государственных (муниципальных) нужд	200	923 0412 1952239 244	800 000,00		800 000,00
Управление специального обеспечения администрации города Иркутска	200	925 0000 0000000 000	1 549 000,00	562 147,33	986 852,67
НАЦИОНАЛЬНАЯ ОБОРОНА	200	925 0200 0000000 000	320 600,00	241 777,28	78 822,72
Мобилизационная подготовка экономики	200	925 0204 0000000 000	320 600,00	241 777,28	78 822,72
Осуществление отдельных областных государственных полномочий в области регулирования тарифов на услуги организаций коммунального комплекса	200	925 0204 9900102 000	320 600,00	241 777,28	78 822,72
Мероприятия по мобилизационной подготовке	200	925 0204 9902235 000	320 600,00	241 777,28	78 822,72
Прочая закупка товаров, работ и услуг для обеспечения государственных (муниципальных) нужд	200	925 0204 9902235 244	320 600,00	241 777,28	78 822,72
НАЦИОНАЛЬНАЯ ЭКОНОМИКА	200	925 0400 0000000 000	1 228 400,00	320 370,05	908 029,95
Связь и информатика	200	925 0410 0000000 000	1 228 400,00	320 370,05	908 029,95
Осуществление отдельных областных государственных полномочий в области регулирования тарифов на услуги организаций коммунального комплекса	200	925 0410 9900102 000	1 228 400,00	320 370,05	908 029,95
Мероприятия по защите информации ограниченного доступа	200	925 0410 9902236 000	1 228 400,00	320 370,05	908 029,95
Прочая закупка товаров, работ и услуг для обеспечения государственных (муниципальных) нужд	200	925 0410 9902236 244	1 228 400,00	320 370,05	908 029,95
Результат исполнения бюджета (дефицит «--», профицит «+»)	450	79000000000000000	-1 321 107 557,26	463 314 319,40	
3. Источники финансирования дефицита бюджетов					Форма 0503117
Наименование показателя	Код стро-ки	Код источника финансирования дефицита бюджета по бюджетной классификации	Утвержденные бюджетные назначения	Исполнено	Неисполненные назначения
1	2	3	4	5	6
Источники финансирования дефицитов бюджетов - всего	500	000 90000000000000000	1 321 107 557,26	-463 314 319,40	1 784 421 876,66
в том числе:					
ИСТОЧНИКИ ВНУТРЕННЕГО ФИНАНСИРОВАНИЯ ДЕФИЦИТОВ БЮДЖЕТОВ	520	000 01000000000000000	306 485 600,00	0,00	306 485 600,00
из них:					
Кредиты кредитных организаций в валюте Российской Федерации	520	903 01020000000000000	306 485 600,00	0,00	306 485 600,00
Получение кредитов от кредитных организаций в валюте Российской Федерации	520	903 01020000000000700	306 485 600,00	0,00	306 485 600,00
Получение кредитов от кредитных организаций бюджетами городских округов в валюте Российской Федерации	520	903 01020000040000710	306 485 600,00	0,00	306 485 600,00
Изменение остатков средств	700	000 01000000000000000	1 014 621 957,26	-463 314 319,40	1 477 936 276,66
Изменение остатков средств на счетах по учету средств бюджетов	700	903 01050000000000000	1 014 621 957,26	-463 314 319,40	1 477 936 276,66
Увеличение остатков средств бюджетов	710	903 01050000000000500	-14 250 846 025,10	-10 226 478 296,87	-4 024 367 728,23
Увеличение прочих остатков средств бюджетов	710	903 01050200000000500	-14 250 846 025,10	-10 226 478 296,87	-4 024 367 728,23
Увеличение прочих остатков денежных средств бюджетов	710	903 01050201000000510	-14 250 846 025,10	-10 226 478 296,87	-4 024 367 728,23
Увеличение прочих остатков денежных средств бюджетов городских округов	710	903 01050201040000510	-14 250 846 025,10	-10 226 478 296,87	-4 024 367 728,23
Уменьшение остатков средств бюджетов	720	903 01050000000000600	15 265 467 982,36	9 763 163 977,47	5 502 304 004,89
Уменьшение прочих остатков средств бюджетов	720	903 01050200000000600	15 265 467 982,36	9 763 163 977,47	5 502 304 004,89
Уменьшение прочих остатков денежных средств бюджетов	720	903 01050201000000610	15 265 467 982,36	9 763 163 977,47	5 502 304 004,89
Уменьшение прочих остатков денежных средств бюджетов городских округов	720	903 01050201040000610	15 265 467 982,36	9 763 163 977,47	5 502 304 004,89

Заместитель мэра - председатель
комитета по бюджетной политике и
финансам администрации города Иркутска Литвинова С.В.
(подпись) (расшифровка подписи)

Исполнитель:
Начальник отдела бухгалтерского учета
и отчетности департамента финансов
комитета по бюджетной политике и финансам администрации города Иркутска Орлова Т.А.
(подпись) (расшифровка подписи)

ВНИМАНИЕ!

В целях соблюдения прав граждан на сохранность имущества, выявления и пресечения правонарушений в сфере оборота лома цветных и черных металлов, в департаменте предпринимательства и развития потребительского рынка комитета по экономике администрации г. Иркутска открыта «горячая линия» по вопросам незаконной деятельности пунктов приема лома цветных и черных металлов. В рабочие дни можно позвонить и сообщить о незаконной деятельности пунктов приема лома цветных и черных металлов по телефону: 52-02-10, либо на электронный адрес: pr_yasnih@admirk.ru.

УВЕДОМЛЕНИЕ
о проведении общественных обсуждений, включая общественные слушания, материалов по оценке воздействия на окружающую среду в составе проектной документации.

В соответствии с Федеральным законом от 23 ноября 1995г. № 174-ФЗ «Об экологической экспертизе», «Положением об оценке воздействия намечаемой хозяйственной и иной деятельности на окружающую среду в Российской Федерации» утвержденным приказом Госкомэкологии РФ № 372 от 16.05.2000г. организованы с 28.10.2014 г. общественные обсуждения материалов оценки воздействия на окружающую среду (ОВОС) в составе проекта: «Группа жилых домов с нежилыми помещениями, подземными автостоянками и трансформаторной подстанцией по улице Пискунова в городе Иркутске. III очередь строительства».

Заказчиком проекта является ООО «Строительная компания «Высота» (664023 г. Иркутск, ул. Ядринцева, 86/4 тел. 8(3952)54-45-82, факс 8(3952)54-27-10).

Генеральной проектной организацией и разработчиком материалов ОВОС является ООО «Архитектурно-проектное бюро» Арх-Идея» (664023 г. Иркутск, ул. Ядринцева, 86/4 тел/факс . 8(3952)54-45-82).

Материалы ОВОС проекта доступны для рассмотрения и подготовки замечаний и предложений заинтересованных лиц в течении 1 месяца с 28.10.2014г. по 28.11.2014г. в управлении экологии комитета городского обустройства администрации города Иркутска по адресу: г. Иркутск, ул. Марата, 14 каб. 207.

Проведение общественных слушаний по обсуждению материалов ОВОС в составе проекта назначено на 10-00 28 ноября 2014г. в офисе компании ООО «Строительная компания «Высота» по адресу: г. Иркутск, ул. Ядринцева, 86/4.

Принятие от граждан и общественных организаций письменных замечаний и предложений по материалам ОВОС обеспечивается до 28.11.2014г. Замечания и предложения принимаются по тел. 8(3952)54-45-82 и по электронной почте secretar@visota.net

ПОПРАВКА

В газете «Иркутск официальный» № 53 (551) от 14.10.2014 г. на стр. 26 опубликована информация следующего содержания: «В соответствии со ст. 34 Земельного кодекса Российской Федерации, Порядком прохождения документов при предоставлении земельных участков на территории г. Иркутска, утвержденным решением городской Думы города Иркутска от 01.11.2013 № 005-20-500871/3, администрация города Иркутска информирует о предоставлении земельных участков, частей земельных участков, расположенных по адресу:

- Иркутская область, г. Иркутск, Октябрьский район, по ул. Кожова, с кадастровым номером 38:36:000021:22487, площадью 2483 кв.м., в постоянное (бессрочное) пользование, комитету по управлению Октябрьским округом администрации города Иркутска, с видом разрешенного использования: для благоустройства;

- Иркутская область, г. Иркутск, Свердловский район, ул. Улан - Баторская, с кадастровым номером 38:36:000029:11817, площадью 430 кв.м., в аренду, сроком на 5 лет, ИП Скорнякову В.В., с видом разрешенного использования: для благоустройства;

- Иркутская область, г. Иркутск, Свердловский район, ул. Безбокова, с учетным номером 38:36:000000:3361/3, площадью 1108 кв.м., которая является частью земельного участка с кадастровым номером 38:36:000000:3361, в аренду, сроком на 11 месяцев, ООО «Лидер», с видом разрешенного использования: под объекты хранения автомобильного транспорта;

- Иркутская область, г. Иркутск, Свердловский район, ул. Кайская, с учетным номером 38:36:000033:31109/4, площадью 537 кв.м., которая является частью земельного участка с кадастровым номером 38:36:000033:31109, в постоянное (бессрочное) пользование областному государственному бюджетному учреждению «Иркутская городская станция по борьбе с болезнями животных», с видом разрешенного использования: для организации проезда и некоммерческой парковки».

В связи с ошибочным опубликованием информации, касающейся земельного участка, расположенного: Иркутская область, г. Иркутск, Свердловский район, ул. Улан-Баторская, прошу Вас внести в газету поправку, а именно, исключить следующий абзац: «Иркутская область, г. Иркутск, Свердловский район, ул. Улан-Баторская, с кадастровым номером 38:36:000029:11817, площадью 430 кв.м., в аренду, сроком на 5 лет, ИП Скорнякову В.В., с видом разрешенного использования: для благоустройства».

ИП Петров И.В. сообщает, что в извещении о проведении общественных обсуждений, опубликованном в выпуске № 52 (550) газеты «Иркутск официальный» от 07.10.2014г. допущена ошибка в наименовании объекта и цели намечаемой деятельности. Правильно читать: по объекту: «Гостиница». Цели намечаемой деятельности: строительство Гостиницы.

РОССИЙСКАЯ ФЕДЕРАЦИЯ
АДМИНИСТРАЦИЯ ГОРОДА ИРКУТСКА
ПОСТАНОВЛЕНИЕ

от 20.10.2014 № 031-06-1217/14

О внесении изменений в постановление мэра города Иркутска от 31.07.2008 № 031-06-1643/8

В целях упорядочения принятия, отнесения объектов в муниципальную собственность г. Иркутска, руководствуясь ст. 16 федерального закона «Об общих принципах организации местного самоуправления в Российской Федерации», Законом Иркутской области от 16.05.2008 № 14-оз «О порядке согласования перечня имущества, подлежащего передаче, порядке направления согласованных предложений органами местного самоуправления соответствующих муниципальных образований Иркутской области уполномоченному органу государственной власти Иркутской области и перечне документов, необходимых для принятия правового акта Иркутской области о разграничении муниципального имущества», ст. ст. 37, 38, 42 Устава города Иркутска, администрация города Иркутска

П О С Т А Н О В Л Я Е Т:

1. Внести в постановление мэра города Иркутска от 31.07.2008 № 031-06-1643/8 «Об утверждении Положения о порядке принятия, отнесения объектов в муниципальную собственность г. Иркутска» в редакции постановления администрации города Иркутска от 10.07.2014 № 031-06-854/14 (далее – постановление) следующие изменения:

1.1. В пункте 3 постановления слова «по жилищно-коммунальному хозяйству» заменить словами «городского обустройства».

1.2. В Приложении № 1 к постановлению:

1.2.1. абзац 2 подпункта 2.1.1.1. пункта 2.1.1., абзац 2 подпункта 2.2.1.1. пункта 2.2.1. раздела 2, абзац 2 пункта 3.1.1. раздела 3 дополнить следующим предложением:

«При поступлении обращения о принятии в муниципальную собственность г. Иркутска объекта инженерной инфраструктуры комитет по управлению муниципальным имуществом администрации города Иркутска направляет в 2-недельный срок соответствующую информацию в комитет городского обустройства администрации города Иркутска.»;

1.2.2. абзац 3 подпункта 2.1.1.1. пункта 2.1.1., абзац 3 подпункта 2.2.1.1. пункта 2.2.1. раздела 2, абзац 3 пункта 3.1.1. раздела 3 изложить в следующей редакции:

«Комитет по социальной политике и культуре администрации города Иркутска, комитет городского обустройства администрации города Иркутска в 2-недельный срок со дня получения данной информации предоставляют в комитет по управлению муниципальный имуществом администрации города Иркутска заключение о целесообразности (нецелесообразности) принятия объекта в муниципальную собственность г. Иркутска и закреплении его в случае принятия в муниципальную собственность за соответствующей муниципальной организацией либо в муниципальной казне города Иркутска.»;

1.2.3. в подпункте 2.1.1.2. пункта 2.1.1., подпункте 2.2.1.2. пункта 2.2.1. раздела 2, пункте 3.1.2. раздела 3 слова «положительного заключения комиссии в отношении объекта, который предполагается использовать для целей образования, здравоохранения, культуры, физической культуры и спорта или иного социального назначения, относящегося к категории объектов недвижимости» заменить словами «положительного заключения комитета по социальной политике и культуре администрации города Иркутска в отношении объекта, который предполагается использовать для целей образования, здравоохранения, культуры, физической культуры и спорта или иного социального назначения, относящегося к категории объектов недвижимости, положительного заключения комитета городского обустройства администрации города Иркутска в отношении объекта инженерной инфраструктуры»;

1.2.4. в пунктах 3.1.1., 4.1.1., 5.1.1. слова «кадастровый план» заменить словами «кадастровый паспорт»;

1.2.5. пункт 3.1.1. дополнить дефисом следующего содержания:

«- документы, содержащие индивидуализирующие признаки движимого имущества.»;

1.2.6. в пункте 7.1. слова «комитет по городскому обустройству» заменить словами «комитет городского обустройства»;

1.2.7. раздел 7, пункты 7.1.-7.3. считать соответственно разделом 8, пунктами 8.1.-8.3.;

1.2.8. в пункте 8.2. слова «в пункте 7.1» заменить словами «в пункте 8.1.».

1.3. Приложение № 1 к постановлению дополнить разделом 7 следующего содержания:

«7. ПОРЯДОК ПРИНЯТИЯ ОБЪЕКТОВ В МУНИЦИПАЛЬНУЮ СОБСТВЕННОСТЬ Г. ИРКУТСКА В ПРОЦЕССЕ РАЗГРАНИЧЕНИЯ ИМУЩЕСТВА МЕЖДУ МУНИЦИПАЛЬНЫМИ ОБРАЗОВАНИЯМИ

7.1. При поступлении в администрацию города Иркутска предложения от уполномоченного органа местного самоуправления муниципального образования о передаче (принятии) Объекта в муниципальную собственность г. Иркутска с обоснованием необходимости передачи комитет по управлению муниципальным имуществом администрации города Иркутска направляет в 2-недельный срок заявителю перечень документов, который он должен предоставить для рассмотрения предложения. Данный перечень включает следующие документы:

- решение уполномоченного органа местного самоуправления о согласовании перечня имущества, подлежащего передаче;

- копию свидетельства о государственной регистрации устава муниципального образования и свидетельства о включении муниципального образования в государственный реестр муниципальных образований;

- выписку из реестра муниципального имущества муниципального образования, владеющего Объектом, содержащую сведения об Объекте (в случае ведения указанного реестра);

- выписку из Единого государственного реестра прав на недвижимое имущество и сделок с ним о зарегистрированных правах на Объект, выданную не ранее, чем за один месяц до ее представления в комитет по управлению муниципальным имуществом администрации города Иркутска;

- документы технической инвентаризации (по объектам недвижимости);

- справку о балансовой и остаточной стоимости Объекта;

- документы, содержащие индивидуализирующие признаки движимого имущества.

При поступлении обращения о передаче (принятии) в муниципальную собственность г. Иркутска объекта, который предполагается использовать для целей образования, здравоохранения, культуры, физической культуры и спорта или иного социального назначения, комитет по управлению муниципальным имуществом администрации города Иркутска направляет в 2-недельный срок соответствующую информацию в комитет по социальной политике и культуре администрации города Иркутска. При поступлении обращения о принятии в муниципальную собственность г. Иркутска объекта инженерной инфраструктуры комитет по управлению муниципальным имуществом администрации города Иркутска направляет в 2-недельный срок соответствующую информацию в комитет городского обустройства администрации города Иркутска.

Комитет по социальной политике и культуре администрации города Иркутска, комитет городского обустройства администрации города Иркутска в 2-недельный срок со дня получения данной информации предоставляют в комитет по управлению муниципальный имуществом администрации города Иркутска заключение о целесообразности (нецелесообразности) принятия объекта в муниципальную собственность г. Иркутска и закреплении его в случае принятия в муниципальную собственность за соответствующей муниципальной организацией либо в муниципальной казне города Иркутска.

7.2. После получения полного комплекта документов, указанных в пункте 7.1. настоящего Положения, положительного заключения комитета по социальной политике и культуре администрации города Иркутска в отношении объекта, который предполагается использовать для целей образования, здравоохранения, культуры, физической культуры и спорта или иного социального назначения, положительного заключения комитета городского обустройства администрации города Иркутска в отношении объекта инженерной инфраструктуры, комитет по управлению муниципальным имуществом администрации города Иркутска осуществляет в месячный срок подготовку постановления администрации города Иркутска о согласовании перечня имущества, подлежащего передаче в муниципальную собственность г. Иркутска.

7.3. После подписания мэром города Иркутска постановления администрации города Иркутска о согласовании перечня имущества, подлежащего передаче в муниципальную собственность г. Иркутска, комитет по управлению муниципальным имуществом администрации города Иркутска от имени администрации города Иркутска направляет заявителю согласованное предложение о передаче Объекта, а также направляет установленный законодательством РФ и правовыми актами Иркутской области комплект документов для внесения данного вопроса на рассмотрение уполномоченного органа государственной власти Иркутской области.

7.4. После вступления в силу правового акта Иркутской области о передаче Объекта в муниципальную собственность г. Иркутска в 3-месячный срок подписывается акт приемки-передачи Объекта между передающей стороной и администрацией города Иркутска в лице заместителя мэра – председателя комитета по управлению муниципальным имуществом администрации города Иркутска.».

2. Архивному отделу организационно-контрольного управления аппарата администрации г. Иркутска внести в оригинал постановления мэра г. Иркутска от 31.07.2008 № 031-06-1643/8 информационную справку о дате внесения в него изменений настоящим постановлением.

3. Управлению по информационной политике, связям со средствами массовой информации и общественностью администрации г. Иркутска опубликовать настоящее постановление.

4. Контроль за исполнением постановления возложить на заместителя мэра – председателя комитета по управлению муниципальным имуществом администрации города Иркутска.

Мэр города Иркутска В.И. Кондрашов

РОССИЙСКАЯ ФЕДЕРАЦИЯ
АДМИНИСТРАЦИЯ ГОРОДА ИРКУТСКА
ПОСТАНОВЛЕНИЕ

от 20.10.2014 № 031-06-1220/14

О внесении изменений в постановление администрации города Иркутска от 30.07.2009 № 031-06-2591/9

В целях совершенствования организации работы с юридическими лицами, индивидуальными предпринимателями и физическими лицами по вопросам создания условий развития на территории города Иркутска физической культуры и массового спорта, руководствуясь ст. 16 Федерального закона «Об общих принципах организации местного самоуправления в Российской Федерации», ст. ст. 37, 38, 42 Устава города Иркутска, администрация города Иркутска

П О С Т А Н О В Л Я Е Т:

1. Внести в постановление администрации города Иркутска от 30.07.2009 № 031-06-2591/9 «Об утверждении Положения о предоставлении из бюджета города Иркутска субсидий юридическим лицам, индивидуальным предпринимателям и физическим лицам на возмещение затрат по выполнению работ, оказанию услуг в области развития физической культуры и массового спорта в городе Иркутске» в редакции постановления администрации города Иркутска от 16.09.2013 № 031-06-2452/13) (далее - постановление) следующие изменения:

1.1. Пункта 5 постановления изложить в следующей редакции:

«5. Контроль за исполнением настоящего постановления возложить на заместителя мэра - председателя комитета по социальной политике и культуре администрации г. Иркутска.».

1.2. В пункте 3.2 раздела 3 Приложения № 1 к постановлению слово «могут» заменить словом «должны».

1.3. Дефис первый подпункта 3) пункта 4.3. раздела 4 Приложения № 1 к постановлению изложить в следующей редакции:

«- копию учредительного документа (полностью);».

1.4. В Приложении № 3 к Приложению № 1 к постановлению:

1.4.1. подпункт 5 пункта 2.2 раздела 2 исключить;

1.4.2. пункт 4.1 раздела 4 изложить в следующей редакции:

«Предоставленные Проекты оцениваются по балльной системе по каждому из следующих критериев:

- количество отзывов специалистов по профилю Проекта о его социальной и практической значимости (нет отзывов - 0 баллов; 1 отзыв - 1 балл; 2 отзыва - 2 балла; более 3 отзывов - 5 баллов;

- доступность Проекта для участия в нем жителей города Иркутска с ограниченными возможностями здоровья (не предусматривается - 0 баллов; предусматривается - 5 баллов);

- документальное подтверждение результатов практического использования Проекта или рекомендации по его использованию (акты внедрения, заключения и справки органов власти, хозяйствующих субъектов, а также утвержденные нормативные документы, рекомендации, методические указания) (не подтверждено - 0 баллов; подтверждено - 5 баллов);

- наличие привлеченных специалистов для выполнения работ, оказания услуг в рамках реализации Проекта (без привлечения специалистов – 0 баллов, с привлечением специалистов – 5 баллов);

- количество привлекаемых жителей города Иркутска (различных категорий населения) к активным занятиям спортом и физической культурой (до 20 человек - 0 баллов; 21-50 человек - 1 балл; 51-100 человек - 2 балла; 101-200 человек - 3 балла; 201-300 человек - 4 балла; свыше 300 человек - 5 баллов);

- привлечение средств массовой информации для освещения Проекта (не привлечены - 0 баллов; привлечены - 5 баллов);

- использование собственных средств на реализацию Проекта (0% - 0 баллов; не более 10% - 1 балл; не более 30% - 3 балла; более 30% - 5 баллов);

- активная работа в сфере физической культуры и спорта с жителями города Иркутска (опыт до 3 лет - 1 балл; 3-5 лет - 3 балла; свыше 5 лет - 5 баллов)».

1.5. Пункт 10 Приложения № 1 к Приложению № 1 к постановлению изложить в следующей редакции:

«10. Заявленная стоимость Проекта согласно смете расходов (прилагается), руб.».

2. Управлению по информационной политике, связям со средствами массовой информации и общественностью администрации г. Иркутска опубликовать настоящее постановление.

3. Архивному отделу организационно-контрольного управления аппарата администрации города Иркутска внести в оригинал постановления администрации города Иркутска от 30.07.2009 № 031-06-2591/9 информационную справку о дате внесения в него изменений настоящим постановлением.

4. Контроль за исполнением настоящего постановления возложить на заместителя мэра – председателя комитета по социальной политике и культуре администрации г. Иркутска.

Мэр города Иркутска В.И. Кондрашов

РОССИЙСКАЯ ФЕДЕРАЦИЯ
АДМИНИСТРАЦИЯ ГОРОДА ИРКУТСКА
ПОСТАНОВЛЕНИЕ

от 20.10.2014 № 031-06-1223/14

О внесении изменений в постановления администрации города Иркутска от 28.03.2014 № 031-06-344/14, от 26.12.2011 № 031-06-3007/11

В целях приведения муниципальных правовых актов города Иркутска в соответствие с требованиями действующего законодательства, руководствуясь Федеральным законом от 21.07.2014 № 264-ФЗ «О внесении изменений в Федеральный закон «О рекламе», ст. 16 Федерального закона от 06.10.2003 № 131-ФЗ «Об общих принципах организации местного самоуправления в Российской Федерации», ст.ст. 37, 38, 42 Устава города Иркутска, администрация города Иркутска

П О С Т А Н О В Л Я Е Т:

1. Внести в постановление администрации города Иркутска от 28.03.2014 № 031-06-344/14 «Об утверждении Порядка организации и проведения торгов на право заключения договора на установку и эксплуатацию рекламной конструкции на недвижимом имуществе муниципальной собственности города Иркутска» (далее - постановление) следующие изменения:

1.1. Абзац 3 пункта 1.6. раздела 1 Приложения № 1 к постановлению изложить в следующей редакции:

«В случае, если к участию в торгах допущен один участник, торги признаются не состоявшимися. Договор на установку и эксплуатацию рекламной конструкции заключается с лицом, которое являлось единственным участником торгов».

1.2. В пункте 6.1. раздела 6 Приложения № 1 к постановлению слова «, не занимающее преимущественное положение в сфере распространения наружной рекламы на территории города Иркутска на момент подачи заявки на участие в торгах» исключить.

1.3. Подпункт «е» пункта 6.1., пункт 6.4. раздела 6 Приложения № 1 к постановлению исключить.

1.4. Подпункты «ж» - «к» пункта 6.1. раздела 6 Приложения № 1 к постановлению считать подпунктами «е» - «и» соответственно.

2. Внести в постановление администрации города Иркутска от 26.12.2011 № 031-06-3007/11 «Об утверждении административного регламента предоставления муниципальной услуги «Принятие решений о выдаче разрешений на установку и эксплуатацию рекламных конструкций» в редакции постановления администрации города Иркутска от 01.09.2014 № 031-06-1007/14 (далее - постановление) следующие изменения:

2.1. Подпункт 6 пункта 8.1. главы 8 раздела II Приложения № 1 к постановлению изложить в следующей редакции:

«6) нарушение требований, установленных частями 5.1, 5.6, 5.7 ст. 19 Федерального закона от 13.03.2006 № 38-ФЗ «О рекламе».

3. Отделу регистрации и контроля организационно-контрольного управления аппарата администрации г. Иркутска внести в оригинал постановления администрации города Иркутска от 28.03.2014 № 031-06-344/14 информационную справку о дате внесения в него изменений настоящим постановлением.

4. Архивному отделу организационно-контрольного управления аппарата администрации г. Иркутска внести в оригинал постановления администрации города Иркутска от 26.12.2011 № 031-06-3007/11 информационную справку о дате внесения в него изменения настоящим постановлением.

5. Управлению по информационной политике, связям со средствами массовой информации и общественностью администрации г. Иркутска опубликовать настоящее постановление в средствах массовой информации и разместить в информационно-телекоммуникационной сети «Интернет» на WEB-портале органов местного самоуправления города Иркутска.

6. Контроль за исполнением настоящего постановления возложить на заместителя мэра - председателя комитета по экономике администрации г. Иркутска.

Мэр города Иркутска В.И. Кондрашов

РОССИЙСКАЯ ФЕДЕРАЦИЯ
АДМИНИСТРАЦИЯ ГОРОДА ИРКУТСКА
ПОСТАНОВЛЕНИЕ

от 21.10.2014 № 031-06-1230/14

О внесении изменения в постановление мэра города Иркутска от 15.08.2005 № 031-06-1401/5

Руководствуясь ст. 16 Федерального закона от 06.10.2003 № 131-ФЗ «Об общих принципах организации местного самоуправления в Российской Федерации», ст. ст. 37, 38, 42 Устава города Иркутска, администрация города Иркутска

П О С Т А Н О В Л Я Е Т:

1. Внести в постановление мэра города Иркутска от 15.08.2005 № 031-06-1401/5 «О комиссии по подготовке правил землепользования и застройки» в редакции постановления администрации города Иркутска от 14.02.2014 № 031-06-133/14 (далее – постановление) следующее изменение:

1.1. Приложение № 2 к постановлению изложить в редакции Приложения № 1 к настоящему постановлению.

2. Управлению по информационной политике, связям со средствами массовой информации и общественностью администрации г. Иркутска опубликовать настоящее постановление с приложением в средствах массовой информации.

3. Архивному отделу организационно-контрольного управления аппарата администрации г. Иркутска внести в оригинал постановления мэра города Иркутска от 15.08.2005 № 031-06-1401/5 информационную справку о дате внесения в него изменения настоящим постановлением.

4. Контроль за исполнением настоящего постановления возложить на заместителя мэра - председателя комитета по градостроительной политике администрации г. Иркутска.

Мэр города Иркутска В.И. Кондрашов

Приложение № 1 к постановлению
администрации города Иркутска
от 21.10.2014 № 031-06-1230/14

СОСТАВ
КОМИССИИ ПО ПОДГОТОВКЕ ПРАВИЛ ЗЕМЛЕПОЛЬЗОВАНИЯ
И ЗАСТРОЙКИ

Председатель комиссии:

Харитонов Е.А. –	заместитель мэра – председатель комитета по градостроительно политике администрации г. Иркутска.

Заместитель председателя комиссии:

Кондратьева И.А. –	начальник управления – главный архитектор города управления архитектуры и градостроительства комитета по градостроительной политике администрации г. Иркутска.

Секретарь комиссии:

Карпенко Т.А. –	главный специалист отдела организационного обеспечения управления архитектуры и градостроительства комитета по градостроительной политике администрации г. Иркутска.

Члены комиссии:

Пахомов Е.С. –	помощник мэра города Иркутска;
Стасив С.А. –	начальник департамента обеспечения градостроительной деятельности комитета по градостроительной политике администрации г. Иркутска;
Александров С.А. –	заместитель начальника управления – начальник отдела территориального планирования управления архитектуры и градостроительства комитета по градостроительной политике администрации г. Иркутска;
Пилипенко Е.В. –	начальник правового отдела департамента реализации градостроительной политики комитета по градостроительной политике администрации г. Иркутска;
Бурдуковская С.Ф. –	начальник отдела согласования документов земельного департамента комитета по управлению муниципальным имуществом администрации г. Иркутска;
Тарасова И.А. –	начальник отдела организационного обеспечения управления архитектуры и градостроительства комитета по градостроительной политике администрации г. Иркутска.

РОССИЙСКАЯ ФЕДЕРАЦИЯ
АДМИНИСТРАЦИЯ ГОРОДА ИРКУТСКА
ПОСТАНОВЛЕНИЕ

от 22.10.2014 № 031-06-1231/14

Об утверждении Порядка предоставления инвесторам инвестиционных проектов бюджетных инвестиций

В целях приведения муниципального правового акта в соответствие с действующим законодательством Российской Федерации, руководствуясь ст. 1 Федерального закона от 28.12.2013 № 418-ФЗ «О внесении изменений в Бюджетный кодекс Российской Федерации и отдельные законодательные акты Российской Федерации», ст. 16 Федерального закона от 06.10.2003 № 131-ФЗ «Об общих принципах организации местного самоуправления в Российской Федерации», ст.ст. 37, 38, 42 Устава города Иркутска, решением Думы города Иркутска от 29.08.2008 № 004-20-520854/8 «Об Основных положениях предоставления муниципальной поддержки инвестиционной деятельности в городе Иркутске», администрация города Иркутска

П О С Т А Н О В Л Я Е Т:

1. Утвердить Порядок предоставления инвесторам инвестиционных проектов бюджетных инвестиций (Приложение №1).

2. Постановление администрации города Иркутска от 06.12.2011 № 031-06-2788/11 «Об утверждении Порядка предоставления инвесторам инвестиционных проектов бюджетных инвестиций» отменить.

3. Управлению по информационной политике, связям со средствами массовой информации и общественностью администрации г. Иркутска опубликовать настоящее постановление с приложением в средствах массовой информации.

4. Архивному отделу организационно-контрольного управления аппарата администрации города Иркутска внести в оригинал постановления администрации города Иркутска от 06.12.2011 № 031-06-2788/11 «Об утверждении Порядка предоставления инвесторам инвестиционных проектов бюджетных инвестиций» информационную справку о дате его отмены настоящим постановлением.

5. Контроль за исполнением постановления возложить на заместителя мэра – председателя комитета по экономике администрации г. Иркутска.

Мэр города Иркутска В.И. Кондрашов

Приложение № 1 к постановлению
администрации города Иркутска
от 22.10.2014 № 031-06-1231/14

ПОРЯДОК
ПРЕДОСТАВЛЕНИЯ ИНВЕСТОРАМ ИНВЕСТИЦИОННЫХ ПРОЕКТОВ
БЮДЖЕТНЫХ ИНВЕСТИЦИЙ

1. ОБЩИЕ ПОЛОЖЕНИЯ

1. Настоящий Порядок определяет механизм предоставления муниципальной поддержки в форме бюджетных инвестиций, в том числе в объекты капитального строительства и (или) на приобретение объектов недвижимого имущества за счет средств бюджета города Иркутска, инвесторам инвестиционных проектов, включенных в реестр инвестиционных проектов города Иркутска, не являющимся муниципальными учреждениями и муниципальными унитарными предприятиями (далее - инвесторам).

2. В настоящем Порядке применяются следующие понятия:

2.1. Бюджетные инвестиции - бюджетные средства, направляемые на создание или увеличение за счет средств бюджета города Иркутска стоимости

муниципального имущества.

2.2. Получатель бюджетных инвестиций - юридическое лицо, являющееся инвестором включенного в реестр инвестиционных проектов города Иркутска инвестиционного проекта, в отношении которого Комиссией по инвестиционной деятельности при мэре города Иркутска (далее - Комиссия) определена муниципальная поддержка в форме предоставления бюджетных инвестиций.

3. Бюджетные инвестиции предоставляются администрацией города Иркутска в пределах общей суммы предусмотренных бюджетных ассигнований, указанной в решении Думы города Иркутска о бюджете на очередной финансовый год и на плановый период.

4. Бюджетные инвестиции, планируемые к предоставлению инвесторам, за исключением бюджетных инвестиций в объекты капитального строительства и (или) на приобретение объектов недвижимого имущества, утверждаются решением Думы города Иркутска о бюджете в качестве отдельного приложения к данному решению с указанием юридического лица, объема и цели предоставляемых бюджетных инвестиций.

5. Решение о предоставлении бюджетных инвестиций инвесторам принимается в соответствии с разделом 2 настоящего Порядка, а в случаях принятия решения о предоставлении бюджетных инвестиций в объекты капитального строительства и (или) на приобретение объектов недвижимого имущества за счет средств города Иркутска в соответствии с разделами 2 и 3 настоящего Порядка.

6. Предоставление бюджетных инвестиций получателям бюджетных инвестиций влечет возникновение права муниципальной собственности города Иркутска на эквивалентную часть уставных (складочных) капиталов указанных юридических лиц, которое оформляется участием муниципального образования город Иркутск в уставных (складочных) капиталах таких юридических лиц в соответствии с гражданским законодательством Российской Федерации. Оформление доли муниципального образования город Иркутск в уставном (складочном) капитале, принадлежащей муниципальному образованию город Иркутск, осуществляется в порядке и по ценам, которые определяются в соответствии с законодательством Российской Федерации.

2. УСЛОВИЯ И ПОРЯДОК ПРЕДОСТАВЛЕНИЯ БЮДЖЕТНЫХ ИНВЕСТИЦИЙ

7. Инвестор имеет право на получение бюджетных инвестиций, если он:

7.1. Не находится в стадии ликвидации или несостоятельности (банкротства).

7.2. Зарегистрирован в установленном порядке в территориальном органе федеральной налоговой службы города Иркутска и осуществляет свою деятельность на территории города Иркутска.

7.3. Не имеет задолженности по налогам и сборам перед бюджетами всех уровней и государственными внебюджетными фондами (за исключением субъектов, оформивших в установленном порядке соглашение о реструктуризации задолженности, выполняющих графики погашения задолженности и осуществляющих своевременно текущие платежи).

7.4. Имеет уровень среднемесячной заработной платы, равный или превышающий текущую величину прожиточного минимума по Иркутской области, установленного для трудоспособного населения.

7.5. Не имеет задолженности по заработной плате.

7.6. Не имеет фактов нецелевого использования и (или) неэффективного использования ранее предоставленных бюджетных средств.

7.7. Осуществляет деятельность не менее двух лет с момента государственной регистрации.

7.8. Зарегистрирован в организационно-правовой форме, в которой муниципальное образование город Иркутск вправе выступать участником в соответствии законодательством Российской Федерации.

8. Для получения муниципальной поддержки в форме предоставления бюджетных инвестиций инвестор направляет в управление по стратегическому развитию и инвестиционной политике комитета по экономике администрации города Иркутска (далее - УСРиИП) следующие документы:

8.1. Заявление в свободной форме на имя мэра города Иркутска о предоставлении бюджетных инвестиций, заверенное подписью руководителя и печатью инвестора.

8.2. Копию учредительного документа инвестора, изменений и дополнений к нему, заверенные подписью руководителя и печатью инвестора.

8.3. Полученную не ранее 30 дней до дня подачи заявления о предоставлении бюджетных инвестиций выписку из Единого государственного реестра юридических лиц.

8.4. Копию свидетельства о постановке на учет в налоговом органе, заверенную подписью руководителя и печатью инвестора.

8.5. Копии годовых отчетов за последние 3 финансовых года или за весь период деятельности инвестора (в случае, если получатель бюджетных инвестиций осуществляет деятельность менее 3 финансовых лет), включающих бухгалтерские балансы с приложениями, отчеты о прибылях и убытках с пояснительными записками и отметками налогового органа об их принятии (копии налоговой декларации для организаций, применяющих специальные налоговые режимы, с отметкой о приеме налогового органа), а также справку инвестора с указанием причин возникновения убытков (в случае наличия убытков в указанных финансовых годах).

При сдаче бухгалтерской отчетности в электронном виде инвестор представляет квитанцию, подтверждающую прием бухгалтерской отчетности налоговыми органами, подписанную усиленной квалифицированной электронной подписью.

При сдаче бухгалтерской отчетности через почтовое отделение инвестор представляет копию письма с описью вложения.

8.6. Копию формы статистической отчетности, заверенную территориальным органом Федеральной службы государственной статистики, содержащую сведения о средней списочной численности работников за предшествующий календарный год.

8.7. Справку налогового органа о состоянии задолженности по налогам и сборам во все уровни бюджетов, справку территориального органа Пенсионного фонда Российской Федерации о состоянии задолженности по страховым взносам, справку территориального органа Фонда социального страхования Российской Федерации о состоянии задолженности по страховым взносам по состоянию не ранее 30 дней до дня подачи заявления о предоставлении бюджетных инвестиций.

8.8. Копию документа, подтверждающего полномочия руководителя на текущий период времени (справка, выписка из протокола, приказ о назначении и др.), заверенную подписью руководителя и печатью инвестора.

8.9. Копии документов о праве на производственные помещения, землю и другие основные фонды, заверенные подписью руководителя и печатью инвестор.

8.10. Копию заключения независимой оценки основных фондов, заверенную подписью руководителя и печатью инвестора.

9. Для получения муниципальной поддержки в форме предоставления бюджетных инвестиций в объекты капитального строительства и (или) на приобретение объектов недвижимого имущества инвестор направляет в УСРиИП следующие документы и информацию:

9.1. Документы, указанные в подпунктах 8.1-8.10 пункта 8 раздела 2 настоящего Порядка.

9.2. Информацию, указанную в подпунктах 1-7 пункта 18 раздела 3 настоящего Порядка.

9.3. Пояснительную записку, включающую обоснование необходимости реализации инвестиционного проекта и основные финансово-экономические параметры проекта, указанные в подпункте 7 пункта 18 раздела 3 настоящего Порядка.

9.4. Расчет предполагаемого объема эксплуатационных расходов, необходимых для содержания объекта капитального строительства или объекта недвижимого имущества после ввода его в эксплуатацию (приобретения), и источники их финансового обеспечения с представлением материалов, обосновывающих указанные расчеты (либо в случае отсутствия возможности осуществить расчет - указать причины).

9.5. Копии паспорта инвестиционного проекта и бизнес-плана, составленные в соответствии с требованиями решения Думы города Иркутска от 29.08.2008 № 004-20-520854/8 «Об Основных положениях предоставления муниципальной поддержки инвестиционной деятельности в городе Иркутске».

9.6. Копию проектной документации по объекту капитального строительства (в случае необходимости ее разработки в соответствии с Градостроительным кодексом Российской Федерации), заверенную подписью руководителя и печатью инвестора.

9.7. В случае необходимости проведения государственной экспертизы проектной документации в соответствии с Градостроительным кодексом Российской Федерации - копию положительного заключения государственной экспертизы проектной документации (кроме случаев, предусмотренных ст. 49 Градостроительного кодекса Российской Федерации, когда такая экспертиза не требуется).

10. Заявление, указанное в подпункте 8.1 пункта 8 раздела 2 настоящего Порядка, регистрируется УСРиИП в день поступления в базе данных автоматизированной системы документооборота и делопроизводства «Гран-Док».

11. Принятие Комиссией решения о предоставлении (отказе в предоставлении) муниципальной поддержки, информирование инвестора о принятом Комиссией решении, подготовка муниципального правового акта города Иркутска о предоставлении муниципальной поддержки осуществляется в соответствии с порядком, установленным решением Думы города Иркутска от 29.08.2008 № 004-20-520854/8 «Об Основных положениях предоставления муниципальной поддержки инвестиционной деятельности в городе Иркутске», с учетом особенностей принятия решения о предоставлении муниципальной поддержки в форме бюджетных инвестиций в объекты капитального строительства и (или) на приобретение объектов недвижимого имущества, предусмотренных положениями раздела 3 настоящего Порядка.

12. На основании муниципального правового акта города Иркутска о предоставлении муниципальной поддержки в форме бюджетных инвестиций УСРиИП осуществляется подготовка проектов договоров о предоставлении бюджетных инвестиций юридическим лицам и об участии муниципального образования город Иркутск в собственности юридического лица.

13. В проекте договора о предоставлении бюджетных инвестиций юридическим лицам предусматриваются следующие положения:

1) цель осуществления бюджетных инвестиций и их объем с распределением по годам в отношении каждого объекта капитального строительства или объекта недвижимого имущества с указанием его наименования, мощности, сроков строительства (реконструкции, в том числе с элементами реставрации, технического перевооружения) или машин и оборудования, а также с указанием объема капитальных вложений за счет всех источников финансового обеспечения (объем предоставляемых бюджетных инвестиций не может превышать объема бюджетных ассигнований на осуществление бюджетных инвестиций, предусмотренных в бюджете города Иркутска);

2) условия предоставления бюджетных инвестиций, в том числе обязательство юридического лица вложить в инвестиционный проект собственные и (или) заемные средства с указанием объемов собственных и (или) заемных средств;

3) порядок возврата в бюджет города Иркутска сумм бюджетных инвестиций, использованных юридическими лицами, в случае установления по итогам проверок, проведенных УСРиП, а также органами муниципального финансового контроля, факта нарушения целей и условий, определенных договором о предоставлении бюджетных инвестиций;

4) порядок и сроки представления отчета об использовании бюджетных инвестиций по форме согласно Приложению № 1 к настоящему Порядку;

5) право главного распорядителя бюджетных средств, в лице комитета по экономике администрации г. Иркутска и уполномоченных органов муниципального финансового контроля на проведение проверок соблюдения юридическим лицом условий предоставления бюджетных инвестиций;

6) обязанность соблюдения юридическим лицом, в случае реализации инвестиционных проектов по строительству, реконструкции и техническому перевооружению объектов капитального строительства при осуществлении им закупок за счет бюджетных инвестиций положений, установленных Федеральным

законом от 05.04.2013 № 44-ФЗ «О контрактной системе в сфере закупок товаров, работ, услуг для обеспечения государственных и муниципальных нужд»;

7) ответственность юридического лица за неисполнение или ненадлежащее исполнение обязательств.

14. В проекте договора об участии муниципального образования город Иркутск в собственности юридического лица предусматриваются следующие положения:

1) цель осуществления бюджетных инвестиций и их объем с распределением по годам в отношении каждого объекта капитального строительства или объекта недвижимого имущества с указанием его наименования, мощности, сроков строительства (реконструкции, в том числе с элементами реставрации, технического перевооружения) или машин и оборудования, а также с указанием объема капитальных вложений за счет всех источников финансового обеспечения (объем предоставляемых бюджетных инвестиций не может превышать объема бюджетных ассигнований на осуществление бюджетных инвестиций, предусмотренных в бюджете города Иркутска);

2) условия участия муниципального образования город Иркутск в уставном (складочном) капитале юридического лица, включая сроки увеличения уставного (складочного) капитала юридического лица;

3) стоимость акции (долей) муниципального образования город Иркутск в уставном (складочном) капитале;

4) условия перечисления бюджетных инвестиций;

5) порядок передачи акций (долей) юридического лица в собственность муниципального образования город Иркутск;

6) ответственность юридического лица за неисполнение или ненадлежащее исполнение обязательств.

15. При условии наличия бюджетных ассигнований на предоставление бюджетных инвестиций получателю бюджетных инвестиций, в решении Думы города Иркутска о бюджете города на очередной финансовый год и на плановый период указанные в пункте 12 раздела 2 настоящего Порядка договоры подписываются от имени администрации города Иркутска в течение трех месяцев после дня вступления в силу указанного решения.

16. Все документы, связанные с предоставлением бюджетных инвестиций, хранятся в УСРиИП в течение 3 лет с момента заключения договора о предоставлении бюджетных инвестиций.

17. Основаниями для отказа в предоставлении бюджетных инвестиций являются:

17.1. Непредставление документов и информации, определенных пунктами 8, 9 раздела 2 настоящего Порядка.

17.2. Несоблюдение условий предоставления бюджетных инвестиций, определенных пунктом 7 раздела 2 настоящего Порядка.

17.3. Отсутствие расходов, связанных с предоставлением бюджетных инвестиций получателю бюджетных инвестиций, в решении Думы города Иркутска о бюджете города на очередной финансовый год и на плановый период.

3. ОСОБЕННОСТИ ПРИНЯТИЯ РЕШЕНИЯ О ПРЕДОСТАВЛЕНИИ БЮДЖЕТНЫХ ИНВЕСТИЦИЙ В ОБЪЕКТЫ КАПИТАЛЬНОГО СТРОИТЕЛЬСТВА И (ИЛИ) НА ПРИОБРЕТЕНИЕ ОБЪЕКТОВ НЕДВИЖИМОГО ИМУЩЕСТВА

18. Проект постановления администрации города Иркутска о предоставлении муниципальной поддержки в форме бюджетных инвестиций в объекты капитального строительства и (или) на приобретение объектов недвижимого имущества (далее – проект постановления) должен содержать следующую информацию в отношении каждого объекта капитального строительства либо объекта недвижимого имущества:

1) наименование объекта капитального строительства согласно проектной документации;

2) настоящее либо планируемое местонахождение объекта;

3) направление инвестирования (строительство, реконструкция, в том числе с элементами реставрации, техническое перевооружение, приобретение);

5) параметры, непосредственно характеризующие объекты капитального строительства (объекта недвижимого имущества);

6) срок ввода в эксплуатацию (приобретения) объекта капитального строительства (объекта недвижимого имущества);

7) параметры стоимости и финансового обеспечения объекта капитального строительства (объекта недвижимого имущества):

- сметная стоимость объекта капитального строительства, либо стоимость приобретения объекта недвижимого имущества, определяемая на основании независимой оценки;

- распределение сметной стоимости объекта капитального строительства или стоимости приобретения объекта недвижимого имущества по годам реализации инвестиционного проекта;

- общий объем бюджетных инвестиций, предоставляемых на реализацию проекта по источникам финансового обеспечения и распределение общего объема предоставляемых бюджетных инвестиций по годам реализации проекта с выделением объема бюджетных инвестиций по источникам финансового обеспечения.

19. УСРиИП подготавливает и направляет проект постановления с документами и информацией, указанными в пункте 9 раздела 2 настоящего Порядка на согласование в комитет по бюджетной политике и финансам администрации г. Иркутска (далее - КБПиФ).

20. Необходимым условием согласования проекта постановления КБПиФ является обоснованность расчета объема эксплуатационных расходов, необходимых для содержания объекта капитального строительства после ввода его в эксплуатацию, или объекта недвижимого имущества после его приобретения.

21. КБПиФ рассматривает проект постановления в сроки, установленные Регламентом работы администрации города Иркутска.

22. Внесение изменений в решение о предоставлении муниципальной поддержки инвестиционной деятельности в форме бюджетных инвестиций в объекты капитального строительства и (или) на приобретение объектов недвижимого имущества осуществляется в соответствии с требованиями Регламента работы администрации города Иркутска и настоящего раздела.

4. ЗАКЛЮЧИТЕЛЬНЫЕ ПОЛОЖЕНИЯ

23. УСРиИП осуществляет ежеквартальный контроль за целевым использованием выделенных средств бюджета города Иркутска и выполнением инвестиционных проектов посредством проверок получателей бюджетных инвестиций.

24. Не позднее 10 числа месяца, следующего за отчетным кварталом, получатели бюджетных инвестиций представляют в УСРиИП отчет о целевом использовании бюджетных инвестиций по форме согласно Приложению № 1 к настоящему Порядку.

Приложение №1
к Порядку предоставления инвесторам
инвестиционных проектов бюджетных инвестиций

Отчет о целевом использовании бюджетных инвестиций
_____ на «____» _____ 20__ г.
(наименование юридического лица)

N п/п	Наименование объекта бюджетных инвестиций	Сметная стоимость или стоимость приобретения объекта бюджетных инвестиций, руб.	Поступило средств бюджетных инвестиций на счет юридического лица, руб.	Фактически израсходовано средств бюджетных инвестиций юридическим лицом (нарастающим итогом с начала года), руб.	Остатки неиспользованных средств бюджетных инвестиций (на конец отчетного периода), руб.	Примечание
1	2	3	4	5	6	7
	Итого					

Руководитель _____ _____
(подпись) (расшифровка подписи)

Главный бухгалтер _____ _____
(подпись) (расшифровка подписи)

Исполнитель _____ _____ _____
(должность) (подпись) (расшифровка подписи)

МП

РОССИЙСКАЯ ФЕДЕРАЦИЯ
АДМИНИСТРАЦИЯ ГОРОДА ИРКУТСКА
ПОСТАНОВЛЕНИЕ

от 22.10.2014 № 031-06-1232/14

Об отмене постановления мэра города Иркутска от 19.02.2009 № 031-06-517/9

В целях приведения муниципального правового акта города Иркутска в соответствие с действующим законодательством Российской Федерации, руководствуясь ст. 16 Федерального закона от 06.10.2003 № 131-ФЗ «Об общих принципах организации местного самоуправления в Российской Федерации», постановлением Правительства Иркутской области от 18.11.2013 № 521-пп «Об обеспечении равной доступности услуг общественного транспорта в Иркутской области для отдельных категорий граждан, оказание мер социальной поддержки которых относится к ведению Российской Федерации и Иркутской области», ст. ст. 37, 38, 42 Устава города Иркутска, администрация города Иркутска

П О С Т А Н О В Л Я Е Т:

1. Постановление мэра города Иркутска от 19.02.2009 № 031-06-517/9 «О единых социальных проездных билетах в г. Иркутске» отменить.

2. Архивному отделу организационно-контрольного управления аппарата администрации города Иркутска внести в оригинал постановления мэра города Иркутска от 19.02.2009 № 031-06-517/9 информационную справку о дате его отмены настоящим постановлением.

3. Управлению по информационной политике, связям со средствами массовой информации и общественностью администрации г. Иркутска опубликовать настоящее постановление в средствах массовой информации.

4. Контроль за исполнением постановления возложить на заместителя мэра - председателя комитета городского обустройства администрации г. Иркутска.

Мэр города Иркутска В.И. Кондрашов

РОССИЙСКАЯ ФЕДЕРАЦИЯ
АДМИНИСТРАЦИЯ ГОРОДА ИРКУТСКА
ПОСТАНОВЛЕНИЕ

от 22.10.2014 № 031-06-1234/14

О Положении об аттестационной комиссии, осуществляющей аттестацию экспертов, привлекаемых органом муниципального контроля города Иркутска к проведению мероприятий по контролю

Руководствуясь ст. 16 Федерального закона от 06.10.2003 № 131-ФЗ «Об общих принципах организации местного самоуправления в Российской Федерации», Федеральным законом от 26.12.2008 № 294-ФЗ «О защите прав юридических лиц и индивидуальных предпринимателей при осуществлении государственного контроля (надзора) и муниципального контроля», постановлением Правительства РФ от 10.07.2014 № 636 «Об аттестации экспертов, привлекаемых органами, уполномоченными на осуществление государственного контроля (надзора), органами муниципального контроля, к проведению мероприятий по контролю», ст. ст. 11, 37, 38, 42 Устава города Иркутска, администрация города Иркутска
П О С Т А Н О В Л Я Е Т:

1. Утвердить Положение об аттестационной комиссии, осуществляющей аттестацию экспертов, привлекаемых органом муниципального контроля города Иркутска к проведению мероприятий по контролю (Приложение № 1).

2. Департаменту информатизации комитета по экономике администрации города Иркутска:

2.1. обеспечить создание и размещение Реестра сведений об аттестации экспертов на WEB-портале органов местного самоуправления города Иркутска в информационно-телекоммуникационной сети «Интернет» согласно Приложению № 2 к Положению об аттестационной комиссии, осуществляющей аттестацию экспертов, привлекаемых органом муниципального контроля города Иркутска к проведению мероприятий по контролю;

2.2. в семидневный срок с момента возникновения технической возможности получения (направления) документов в электронной форме сообщить об этом комитету городского обустройства администрации города Иркутска.

3. Дефис 3 пункта 15, пункт 17, дефис 2 абзаца 3 пункта 23, дефис 2 абзаца 2 пункта 27 Приложения № 1 к настоящему постановлению вступают в силу с момента возникновения технической возможности получения (направления) документов в электронной форме.

4. Управлению по информационной политике, связям со средствами массовой информации и общественностью администрации города Иркутска опубликовать настоящее постановление с приложением.

5. Контроль за исполнением настоящего постановления оставляю за собой.

Мэр города Иркутска В.И. Кондрашов

Приложение № 1 к постановлению
администрации города Иркутска
от 22.10.2014 № 031-06-1234/14

ПОЛОЖЕНИЕ
ОБ АТТЕСТАЦИОННОЙ КОМИССИИ,
ОСУЩЕСТВЛЯЮЩЕЙ АТТЕСТАЦИЮ ЭКСПЕРТОВ, ПРИВЛЕКАЕМЫХ ОРГАНОМ МУНИЦИПАЛЬНОГО КОНТРОЛЯ ГОРОДА ИРКУТСКА К ПРОВЕДЕНИЮ МЕРОПРИЯТИЙ ПО КОНТРОЛЮ

Настоящее Положение об аттестационной комиссии, осуществляющей аттестацию экспертов, привлекаемых органом муниципального контроля города Иркутска к проведению мероприятий по контролю (далее – Положение) разработано в соответствии с Федеральным законом от 26.12.2008 № 294-ФЗ «О защите прав юридических лиц и индивидуальных предпринимателей при осуществлении государственного контроля (надзора) и муниципального контроля», постановлением Правительства РФ от 10.07.2014 № 636 «Об аттестации экспертов, привлекаемых органами, уполномоченными на осуществление государственного контроля (надзора), органами муниципального контроля, к проведению мероприятий по контролю».

Раздел 1. ОБЩИЕ ПОЛОЖЕНИЯ

1. Аттестационная комиссия, осуществляющая аттестацию экспертов, привлекаемых органом муниципального контроля города Иркутска к проведению мероприятий по контролю (далее – Комиссия), создается для осуществления аттестации граждан, не являющихся индивидуальными предпринимателями, для подтверждения наличия у них специальных знаний, опыта в определенной сфере науки, техники и хозяйственной деятельности в целях их привлечения администрацией города Иркутска, являющейся органом муниципального контроля города Иркутска (далее – орган муниципального контроля города Иркутска) к проведению мероприятий по контролю.

2. В своей деятельности Комиссия руководствуется Конституцией Российской Федерации, федеральными законами и законами Иркутской области, иными нормативными правовыми актами Российской Федерации, а также настоящим Положением.

Раздел 2. ЦЕЛИ И ЗАДАЧИ

3. Целью деятельности Комиссии является аттестация экспертов, привлекаемых органом муниципального контроля города Иркутска к проведению мероприятий по контролю (далее – эксперт).

4. Для достижения указанной цели на Комиссию возложены следующие задачи:

1) оценка соответствия гражданина, претендующего на получение аттестации эксперта (далее – заявителя) критериям, установленным в разделе 5 настоящего Положения;

2) утверждение календарных планов заседаний Комиссии;

3) проведение заседаний Комиссии;

4) принятие решений об аттестации заявителя в качестве эксперта или об отказе в аттестации;

5) принятие решений о переаттестации эксперта или об отказе в переаттестации;

6) подготовка предложений по организации и проведению квалификационного экзамена для аттестации экспертов;

7) представление сведений об аттестации экспертов органу муниципального контроля города Иркутска для включения в Реестр сведений об аттестации экспертов, указанный в Приложении № 2 к настоящему Положению.

Раздел 3. СОСТАВ И ОРГАНИЗАЦИЯ ДЕЯТЕЛЬНОСТИ КОМИССИИ

5. Комиссия формируется в составе представителей структурных подразделений администрации города Иркутска, ответственных за осуществление соответствующего вида муниципального контроля на территории города Иркутска.

6. Персональный состав Комиссии определяется согласно Приложению № 3 к настоящему Положению.

7. В состав Комиссии входят председатель Комиссии, заместитель председателя Комиссии, секретарь Комиссии и члены Комиссии.

8. Председатель Комиссии:

1) осуществляет общее руководство деятельностью Комиссии;

2) созывает заседание Комиссии;

3) утверждает повестку дня заседания Комиссии;

4) председательствует на заседании Комиссии;

5) подписывает протокол заседания Комиссии.

В отсутствие председателя Комиссии его обязанности исполняет заместитель председателя Комиссии.

9. Подготовку материалов заседаний и протоколов заседаний Комиссии осуществляет секретарь Комиссии.

10. Подготовку аттестационных билетов, тестов, заданий, задач, вопросов для заявителей осуществляют члены Комиссии.

11. Работа Комиссии осуществляется на основании календарных планов, рассматриваемых на ее заседании и утверждаемых председателем Комиссии. В календарном плане заседаний Комиссии указывается место, дата и время проведения заседания Комиссии, персональный состав заявителей. Заседания Комиссии проводятся не реже одного раза в три месяца. В случае отсутствия заявлений от заявителей заседания Комиссии не проводятся.

12. Заседание считается правомочным, если на нем присутствует не менее половины членов Комиссии. Решения принимаются открытым голосованием простым большинством голосов от общего состава присутствующих на заседании членов Комиссии. При равенстве голосов членов Комиссии голос председателя Комиссии является решающим.

13. Решения Комиссии оформляются протоколом, в котором указываются:

1) дата, место и время заседания Комиссии;

2) сведения о лицах, присутствующих на заседании Комиссии (членах Комиссии, заявителях);

3) способ проведения аттестации (ответы на билеты, тестирование, индивидуальное собеседование, выполнение заданий, задач);

4) результаты голосования и принятое Комиссией решение.

В приложении к протоколу указываются вопросы, заданные аттестуемым, и ответы на них.

Протокол подписывается председателем Комиссии в трех экземплярах. Первый экземпляр протокола направляется для дальнейшего включения в Реестр сведений об аттестации экспертов, второй экземпляр остается в Комиссии и приобщается к делу заявителя, третий экземпляр направляется заявителю.

Раздел 4. ПОРЯДОК ПОДАЧИ И РАССМОТРЕНИЯ ЗАЯВЛЕНИЯ

14. Заявитель представляет заявление по форме согласно Приложению № 1 к настоящему Положению, в котором указан вид муниципального контроля и вид экспертизы согласно Приложению № 4 к настоящему Положению, и прилагаемые к нему копии документов в комитет городского обустройства администрации города Иркутска по адресу: 664011, г. Иркутск, ул. Сухэ-Батора, 11, приемная, электронная почта: kgo@admirk.ru.

15. Заявление и копии документов представляются:

- непосредственно заявителем;

- направляются заказным почтовым отправлением с уведомлением о вручении;

- в виде электронного документа, подписанного простой электронной подписью, через информационно-телекоммуникационную сеть «Интернет», в том числе посредством федеральной государственной информационной системы «Единый портал государственных и муниципальных услуг (функций)» (далее – Единый портал).

16. В течение 15 рабочих дней со дня поступления заявления орган муниципального контроля города Иркутска в лице комитета городского обустройства администрации города Иркутска проводит проверку представленных заявителем документов и сведений, по результатам которой принимает одно из следующих решений:

16.1. об отказе в аттестации заявителя – в случае несоответствия заявления форме, указанной в Приложении № 1 к настоящему Положению, и (или) несоответствия заявителя критериям, указанным в разделе 5 настоящего Положения;

16.2. о допуске заявителя к проведению квалификационного экзамена.

17. Решение органа муниципального контроля города Иркутска об отказе в аттестации заявителя или о допуске заявителя к проведению квалификационного экзамена оформляется распоряжением заместителя мэра – председателя комитета городского обустройства администрации города Иркутска. Орган муниципального контроля города Иркутска уведомляет заявителя о принятом решении в течение 5 рабочих дней со дня его принятия в порядке, предусмотренном пунктом 23 настоящего Положения.

Раздел 5. КРИТЕРИИ АТТЕСТАЦИИ ЭКСПЕРТОВ

18. Критериями аттестации экспертов являются:

18.1. Наличие высшего, среднего профессионального или дополнительного профессионального образования, соответствующего области экспертизы и виду муниципального контроля.

18.2. Наличие стажа работы не менее 3 лет в сфере деятельности, соответствующей области экспертизы и виду муниципального контроля.

18.3. Наличие знаний и навыков в определенной сфере науки, техники, хозяйственной деятельности, соответствующей области экспертизы и виду муниципального контроля.

18.4. Наличие специальных профессиональных навыков и знаний законодательства Российской Федерации в сфере, соответствующей области экспертизы и виду муниципального контроля.

18.5. Наличие навыков и опыта:

18.5.1. проведения экспертизы документов, представленных юридическими лицами и индивидуальными предпринимателями при осуществлении муниципального контроля;

18.5.2. проведения выездной проверки/экспертизы;

18.5.3. составления заключения по результатам экспертизы документов, представленных юридическими лицами и индивидуальными предпринимателями при осуществлении муниципального контроля, и акта выездной экспертизы.

Раздел 6. ПОРЯДОК ПРОВЕДЕНИЯ КВАЛИФИКАЦИОННОГО ЭКЗАМЕНА

19. Основанием для проведения квалификационного экзамена в отношении заявителя является распоряжение заместителя мэра – председателя комитета городского обустройства администрации города Иркутска о допуске заявителя к проведению квалификационного экзамена.

20. Дата проведения квалификационного экзамена устанавливается Комиссией не позднее 3 месяцев со дня получения заявления об аттестации.

21. Квалификационный экзамен проводится Комиссией в виде ответов на вопросы по билетам, тестирования, выполнения заданий, задач, индивидуального собеседования. Способ проведения квалификационного экзамена определяется Комиссией.

22. Результаты квалификационного экзамена и решение Комиссии по результатам квалификационного экзамена оформляются протоколом заседания Комиссии.

23. На основании протокола заседания Комиссии орган муниципального контроля города Иркутска принимает одно из следующих решений:

а) об аттестации заявителя;

б) об отказе в аттестации заявителя.

Решение органа муниципального контроля города Иркутска об аттестации или об отказе в аттестации заявителя оформляется в виде распоряжения вице-мэра города Иркутска (далее – распоряжение). Проект распоряжения подготавливается и согласовывается в установленном муниципальными правовыми актами города Иркутска порядке секретарем Комиссии.

Копия распоряжения в течение 3 рабочих дней со дня принятия органом муниципального контроля города Иркутска решения направляется (вручается) заявителю:

- посредством заказного почтового отправления с уведомлением о вручении;
- в виде электронного документа, подписанного простой электронной подписью, через информационно-телекоммуникационную сеть «Интернет», в том числе посредством Единого портала.

24. Орган муниципального контроля города Иркутска вносит сведения об эксперте в Реестр сведений об аттестации экспертов согласно Приложению № 2 к настоящему Положению.

25. Эксперты подлежат переаттестации каждые 5 лет. В случае изменения, в том числе расширения, области экспертизы эксперты подлежат переаттестации.

26. Переаттестация эксперта осуществляется путем проведения квалификационного экзамена в соответствии с пунктами 19-25 настоящего Положения.

27. Если по результатам квалификационного экзамена Комиссия принимает решение об отказе в переаттестации эксперта, органом муниципального контроля города Иркутска в течение 3 рабочих дней со дня непрохождения экспертом переаттестации принимается решение об отказе в переаттестации эксперта, которое оформляется распоряжением об отказе в переаттестации эксперта.

Копия распоряжения об отказе в переаттестации эксперта в течение 3 рабочих дней со дня принятия органом муниципального контроля города Иркутска решения об отказе в переаттестации эксперта, направляется (вручается) эксперту:

- посредством заказного почтового отправления с уведомлением о вручении;
- в виде электронного документа, подписанного простой электронной подписью, через информационно-телекоммуникационную сеть «Интернет», в том числе посредством Единого портала.

28. Эксперт, в отношении которого Комиссией принято решение об отказе в переаттестации, вправе подать заявление об аттестации не ранее чем по истечении одного года со дня принятия такого решения.

Приложение № 1
к Положению об аттестационной комиссии, осуществляющей аттестацию экспертов, привлекаемых органом муниципального контроля города Иркутска к проведению мероприятий по контролю

ФОРМА ЗАЯВЛЕНИЯ

_____ *
(регистрационный номер, дата)
Председателю
Аттестационной комиссии
_____
от _____
(фамилия, имя, отчество)
_____
(место работы)
_____
(домашний адрес)
_____(телефон, адрес электронной почты)
Дата рождения_____
ИНН_____
Паспорт: серия _____ №_____
Выдан _____
_____
Дата выдачи_____

ЗАЯВЛЕНИЕ

Прошу аттестовать меня (провести переаттестацию на новый срок) в качестве эксперта в области экспертизы**
_____
(указывается вид экспертизы)
при осуществлении муниципального контроля***
_____
(указывается вид муниципального контроля)

Предоставляю комплект документов, приведенных в приложении.

Приложение:

1. Копия документа о высшем образовании, среднем профессиональном или дополнительном профессиональном образовании, а также копии документов, подтверждающих ученую степень, копии аттестатов, сертификатов, удостоверений, дипломов, свидетельствующих об уровне знаний и квалификации (при наличии).
2. Характеристика (представление).
3. Копия трудовой книжки (выписка из трудовой книжки).
4. Дополнительные сведения, подтверждающие компетенцию заявителя.
5. Две цветные фотографии (3 х 4 см).

Я даю согласие на обработку моих персональных данных в случаях, предусмотренных действующим законодательством. Действия с моими персональными данными включают в себя сбор персональных данных, их накопление, систематизацию и хранение, их уточнение (обновление, изменение) при необходимости, размещение в Реестре сведений об аттестации экспертов на WEB-портале органов местного самоуправления города Иркутска в информационно-телекоммуникационной сети «Интернет».

_____ _____
(дата) (подпись)

---

* Номер выдается при регистрации заявления.

** Указывается вид экспертизы согласно Приложению №4 к настоящему Положению.

*** Указывается вид муниципального контроля (муниципальный земельный контроль на территории города Иркутска, муниципальный лесной контроль на территории города Иркутска, муниципальный контроль в области использования и охраны особо охраняемых природных территорий местного значения города Иркутска, муниципальный жилищный контроль на территории города Иркутска, муниципальный контроль за обеспечением сохранности автомобильных дорог местного значения города Иркутска).

Приложение № 2
к Положению об аттестационной комиссии, осуществляющей аттестацию экспертов, привлекаемых органом муниципального контроля города Иркутска к проведению мероприятий по контролю

ПРАВИЛА ФОРМИРОВАНИЯ И ВЕДЕНИЯ РЕЕСТРА СВЕДЕНИЙ ОБ АТТЕСТАЦИИ ЭКСПЕРТОВ

I. Общие положения

1. Настоящие Правила устанавливают порядок формирования и ведения Реестра сведений об аттестации экспертов, привлекаемых органом муниципального контроля города Иркутска к проведению мероприятий по контролю (далее – Реестр сведений об аттестации экспертов).

2. Обеспечение формирования и ведения Реестра сведений об аттестации экспертов осуществляется органом муниципального контроля города Иркутска в лице комитета городского обустройства администрации города Иркутска.

3. Реестр сведений об аттестации экспертов является муниципальным информационным ресурсом, ведется в электронном виде и размещается на WEB-портале органов местного самоуправления города Иркутска в информационно-телекоммуникационной сети «Интернет».

4. Каждой записи в Реестре сведений об аттестации экспертов присваивается регистрационный номер и указывается дата внесения ее в Реестр сведений об аттестации экспертов.

II. Порядок формирования и ведения реестра сведений об аттестации экспертов

5. Реестр сведений об аттестации экспертов содержит следующие сведения:

а) фамилия, имя и отчество физического лица (эксперта), его место жительства, номер телефона и адрес электронной почты (в случае, если имеется);

б) номер и дата распоряжения об аттестации (переаттестации) эксперта;

в) вид муниципального контроля и экспертизы;

г) номер и дата распоряжения о прекращении действия аттестации эксперта;

д) сведения об образовании и опыте работы эксперта;

е) сведения о квалификации эксперта, в том числе о прохождении повышения квалификации, профессиональной переподготовки;

ж) наименование и место нахождения организации, в которой работает эксперт или с которой он осуществляет взаимодействие в целях оказания услуг, необходимых и обязательных для осуществления муниципального контроля.

7. Орган муниципального контроля обеспечивает сбор и внесение сведений в Реестр сведений об аттестации экспертов в срок, не превышающий 3 рабочих дней со дня принятия решения:

а) об аттестации;

б) о переаттестации;

в) о прекращении действия аттестации.

8. Сведения, содержащиеся в Реестре сведений об аттестации экспертов, являются открытыми для ознакомления с ними органов государственной власти, органов местного самоуправления, юридических и физических лиц, за исключением сведений, относящихся к информации, доступ к которой ограничен в соответствии с законодательством Российской Федерации.

Приложение № 3
к Положению об аттестационной комиссии, осуществляющей аттестацию экспертов, привлекаемых органом муниципального контроля города Иркутска к проведению мероприятий по контролю

Состав
аттестационной комиссии, осуществляющей аттестацию экспертов, привлекаемых органом муниципального контроля города Иркутска к проведению мероприятий по контролю

Председатель комиссии:
Вице-мэр города Иркутска.

Заместитель председателя комиссии:

Заместитель мэра – председатель комитета городского обустройства администрации города Иркутска.

Секретарь комиссии:

Заместитель начальника управления – начальник отдела экологической безопасности и контроля управления экологии комитета городского обустройства администрации города Иркутска.

Члены комиссии:

Заместитель председателя комитета – начальник земельного департамента комитета по управлению муниципальным имуществом администрации города Иркутска.

Заместитель председателя комитета – начальник управления жилищно-коммунального хозяйства комитета по управлению Свердловским округом администрации города Иркутска.

Заместитель председателя комитета – начальник управления жилищно-коммунального хозяйства комитета по управлению Ленинским округом администрации города Иркутска.

Заместитель председателя комитета – начальник управления жилищно-коммунального хозяйства комитета по управлению Правобережным округом администрации города Иркутска.

Заместитель председателя комитета – начальник управления жилищно-коммунального хозяйства комитета по управлению Октябрьским округом администрации города Иркутска.

Начальник управления транспорта комитета городского обустройства администрации города Иркутска.

Начальник управления – главный архитектор города управления архитектуры и градостроительства комитета по градостроительной политике администрации города Иркутска.

Начальник отдела контроля и согласований управления транспорта комитета городского обустройства администрации города Иркутска.

Начальник отдела озеленения и городских лесов управления экологии комитета городского обустройства администрации города Иркутска.

Начальник юридического отдела управления судебной защиты комитета по управлению муниципальным имуществом администрации города Иркутска.

Заместитель начальника отдела – заведующий сектором – муниципальный жилищный инспектор сектора по муниципальному жилищному контролю отдела жилищного хозяйства управления жилищно-коммунального хозяйства комитета по управлению Свердловским округом.

Заместитель начальника отдела – заведующий сектором – муниципальный жилищный инспектор сектора по муниципальному жилищному контролю отдела жилищного хозяйства управления жилищно-коммунального хозяйства комитета по управлению Правобережным округом.

Заместитель начальника отдела – заведующий сектором – муниципальный жилищный инспектор сектора по муниципальному жилищному контролю отдела жилищного хозяйства управления жилищно-коммунального хозяйства комитета по управлению Ленинским округом.

Главный специалист юридического отдела департамента финансовой и правовой работы комитета городского обустройства администрации города Иркутска.

Приложение № 4
к Положению об аттестационной комиссии, осуществляющей аттестацию экспертов, привлекаемых органом муниципального контроля города Иркутска к проведению мероприятий по контролю

ВИДЫ ЭКСПЕРТИЗ В ОБЛАСТИ МУНИЦИПАЛЬНОГО КОНТРОЛЯ

№ п/п	Вид муниципального контроля	Виды экспертиз
1	Муниципальный контроль в области использования и охраны особо охраняемых природных территорий местного значения города Иркутска	Экспертиза загрязнения почвенного покрова. Экспертиза загрязнения атмосферного воздуха. Экспертиза загрязнения акватории. Дендрологическая экспертиза. Землеустроительная экспертиза.
2	Муниципальный лесной контроль на территории города Иркутска	Экспертиза загрязнения почвенного покрова. Экспертиза загрязнения атмосферного воздуха. Экспертиза загрязнения акватории. Дендрологическая экспертиза. Землеустроительная экспертиза.
3	Муниципальный жилищный контроль на территории города Иркутска	Строительно-техническая экспертиза. Оценка ущерба объекту недвижимого имущества. Обследование сетей инженерно-технического обеспечения. Энергетическое обследование зданий. Обследование внутридомового газового оборудования.
4	Муниципальный земельный контроль на территории города Иркутска	Землеустроительная экспертиза. Пожарно-техническая экспертиза.
5	Муниципальный контроль за обеспечением сохранности автомобильных дорог местного значения города Иркутска	Экспертиза по соблюдению законодательства в сфере присоединения объектов придорожного сервиса и перевозки тяжеловесных, крупногабаритных и опасных грузов.

РОССИЙСКАЯ ФЕДЕРАЦИЯ
АДМИНИСТРАЦИЯ ГОРОДА ИРКУТСКА
ПОСТАНОВЛЕНИЕ

от 23.10.2014 № 031-06-1238/14

О внесении изменений в постановление администрации города Иркутска от 04.12.2009 № 031-06-3826/9

В связи с изменением штатного расписания администрации города Иркутска, руководствуясь ст. ст. 37, 38 Устава города Иркутска, Положением о муниципальной службе в городе Иркутске, утвержденным решением Думы города Иркутска от 22.11.2007 № 004-20-430688/7, администрация города Иркутска

П О С Т А Н О В Л Я Е Т:

1. Внести в постановление администрации города Иркутска от 04.12.2009 № 031-06-3826/9 «Об утверждении Перечня должностей муниципальной службы г. Иркутска, при назначении на которые граждане и при замещении которых муниципальные служащие обязаны представлять сведения о своих доходах, расходах, об имуществе и обязательствах имущественного характера, а также сведения о доходах, расходах, об имуществе и обязательствах имущественного характера своих супруги (супруга) и несовершеннолетних детей» (далее – постановление) следующие изменения:

1.1. В Приложении № 1 к постановлению:

1.1.1. В разделе Отдел организационной и финансово-правовой работы раздела Управление по информационной политике, связям со средствами массовой информации и общественностью позицию «Главный специалист – юрист» исключить:

1.1.2. В разделе Отдел организационной работы раздела Организационно-контрольное управление раздела Аппарат администрации г. Иркутска позицию «Ведущий специалист» исключить.

1.1.3. В разделе Архивный отдел раздела Организационно-контрольное управление раздела Аппарат администрации г. Иркутска позицию «Ведущий специалист» исключить.

1.1.4. В разделе Отдел муниципального законодательства раздела Департамент правовой работы раздела Аппарат администрации г. Иркутска исключить раздел «Кодификационный сектор».

1.1.5. В разделе Отдел муниципального законодательства раздела Департамент правовой работы раздела Аппарат администрации г. Иркутска после позиции «Заместитель начальника отдела» дополнить позицией «Консультант».

1.1.6. В разделе Отдел целевых программ раздела Департамент реализации градостроительной политики раздела Комитет по градостроительной политике исключить раздел «Сектор охраны памятников истории и культуры».

1.1.7. В разделе Департамент предпринимательства и развития потребительского рынка раздела Комитет по экономике позицию «Заместитель начальника департамента» исключить.

1.1.8. В разделе Юридический отдел раздела Управление жилищно-коммунального хозяйства раздела Комитет по управлению Ленинским округом позицию «Ведущий специалист» исключить.

1.1.9. В разделе Юридический отдел раздела Управление жилищно-коммунального хозяйства раздела Комитет по управлению Октябрьским округом позицию «Ведущий специалист» исключить.

1.1.10. В разделе Управление по работе с населением раздела Комитет по управлению Октябрьским округом позицию «Заместитель председателя комитета – начальник управления» заменить позицией «Начальник управления».

1.1.11. В разделе Юридический отдел раздела Управление жилищно-коммунального хозяйства раздела Комитет по управлению Свердловским округом позицию «Ведущий специалист» исключить.

2. Управлению по информационной политике, связям со средствами массовой информации и общественностью администрации города Иркутска опубликовать настоящее постановление.

3. Архивному отделу организационно-контрольного управления аппарата администрации города Иркутска внести в оригинал постановления администрации города Иркутска от 04.12.2009 № 031-06-3826/9 информационную справку о дате внесения в него настоящим постановлением изменений.

4. Подпункты 1.1.1 – 1.1.6, 1.1.8 – 1.1.11 пункта 1.1 вступают в силу с момента вступления в силу распоряжений администрации города Иркутска от 08.08.2014 № 031-10-534/14, от 23.09.2014 № 031-10-647/14, от 26.09.2014 № 031-10-665/14, от 30.09.2014 № 031-10-671/14, от 15.10.2014 № 031-10-741/14, от 15.10.2014 № 031-10-747/14, от 16.10.2014 № 031-10-748/14, от 16.10.2014 № 031-10-749/14 «О внесении изменений в штатное расписание администрации города Иркутска».

5. Отделу кадровой работы управления кадровой и правоохранительной работы аппарата администрации города Иркутска ознакомить с настоящим постановлением муниципальных служащих, замещающих должности в структурных подразделениях администрации города Иркутска, указанных в подпунктах 1.1.1 – 1.1.11 пункта 1.1 настоящего постановления.

6. Контроль за исполнением постановления возложить на заместителя мэра – руководителя аппарата администрации города Иркутска.

Мэр города Иркутска В.И. Кондрашов

РОССИЙСКАЯ ФЕДЕРАЦИЯ
АДМИНИСТРАЦИЯ ГОРОДА ИРКУТСКА
ПОСТАНОВЛЕНИЕ

от 24.10.2014 № 031-06-1247/14

О внесении изменений в постановление администрации города Иркутска от 18.01.2013 № 031-06-89/13

В целях приведения муниципального правового акта города Иркутска в соответствие с действующим законодательством, руководствуясь ст. 16 Федерального закона от 06.10.2003 № 131-ФЗ «Об общих принципах организации местного самоуправления в Российской Федерации», Законом Иркутской области от 31.10.2013 № 91-ОЗ «О признании утратившими силу отдельных законов Иркутской области и статьи 1 Закона Иркутской области «О внесении изменений в отдельные законы Иркутской области», ст.ст. 37, 38, 42 Устава города Иркутска, администрация города Иркутска

П О С Т А Н О В Л Я Е Т:

1. Внести в постановление администрации города Иркутска от 18.01.2013 № 031-06-89/13 «Об утверждении перечня видов обязательных работ и организаций, расположенных на территории города Иркутска, в которых лица, которым назначено административное наказание в виде обязательных работ, отбывают обязательные работы» (далее – постановление) следующие изменения:

1.1. в пункте 4 Приложения № 1 к постановлению слова «МБУЗ г. Иркутска «Городская больница № 5» исключить;

1.2. пункты 5, 7, 9, 10 Приложения № 1 к постановлению исключить;

1.3. в пункте 6 Приложения № 1 к постановлению слова «МАУЗ «Клиническая больница № 1 г. Иркутска», МБУЗ «Городская поликлиника № 6 г. Иркутска» исключить;

1.4. в пункте 8 Приложения № 1 к постановлению слова «МАУЗ г. Иркутска «Городская Ивано-Матренинская детская клиническая больница», МБУЗ г. Иркутска «Клинический госпиталь ветеранов войн», МБУЗ г. Иркутска «МЕДСАНЧАСТЬ ИАПО», МБУЗ г. Иркутска «Городская клиническая больница № 3», МБУЗ г. Иркутска «Городская больница № 5», МБУЗ г. Иркутска « Городская больница № 6», МАУЗ администрации г. Иркутска «Городская клиническая больница № 10» исключить.

2. Архивному отделу организационно-контрольного управления аппарата администрации города Иркутска внести в оригинал постановления администрации города Иркутска от 18.01.2013 № 031-06-89/13 информационную справку о дате внесения в него изменений настоящим постановлением.

3. Управлению по информационной политике, связям со средствами массовой информации и общественностью администрации города Иркутска опубликовать настоящее постановление в средствах массовой информации.

Мэр города Иркутска В.И. Кондрашов

РОССИЙСКАЯ ФЕДЕРАЦИЯ
АДМИНИСТРАЦИЯ ГОРОДА ИРКУТСКА
ПОСТАНОВЛЕНИЕ

от 24.10.2014 № 031-06-1248/14

О внесении изменения в постановление администрации города Иркутска от 24.05.2013 № 031-06-1092/13

В целях повышения качества и доступности предоставления муниципальных услуг, оказываемых на территории города Иркутска, руководствуясь ст. 16 Федерального закона от 06.10.2003 № 131-ФЗ «Об общих принципах организации местного самоуправления в Российской Федерации», Федеральным законом от 27.07.2010 № 210-ФЗ «Об организации предоставления государственных и муниципальных услуг», ст.ст. 37, 38, 42 Устава города Иркутска, администрация города Иркутска

П О С Т А Н О В Л Я Е Т:

1. Внести в постановление администрации города Иркутска от 24.05.2013 № 031-06-1092/13 «Об утверждении Перечня муниципальных услуг, предоставление которых организуется в многофункциональных центрах предоставления государственных и муниципальных услуг в Иркутской области» в редакции постановления администрации города Иркутска от 27.09.2013 № 031-06-2519/13 (далее – постановление) следующее изменение:

1.1. Приложение № 1 к постановлению дополнить пунктами 16-30 следующего содержания:

16	Предоставление информации об организации общедоступного и бесплатного дошкольного, начального общего, основного общего, среднего общего образования, а также дополнительного образования в муниципальных образовательных организациях
17	Принятие на учет граждан в качестве нуждающихся в жилых помещениях для социальной защиты в Иркутском городском специальном жилом доме
18	Предоставление жилых помещений по договорам социального найма
19	Предоставление жилых помещений муниципального маневренного жилищного фонда гражданам в связи с капитальным ремонтом или реконструкцией дома, в котором находятся жилые помещения, занимаемые ими по договорам социального найма, а также гражданам, у которых единственные жилые помещения стали непригодными для проживания в результате чрезвычайных обстоятельств
20	Предоставление жилых помещений для социальной защиты в Иркутском городском специальном жилом доме
21	Заключение договора социального найма с гражданами, занимающими жилые помещения муниципального жилищного фонда
22	Выдача разрешений на ввод объектов в эксплуатацию
23	Выдача разрешительной документации на проведение земляных работ
24	Присвоение, изменение и обеспечение регистрации адресов объектов недвижимости на территории г. Иркутска в Едином общегородском реестре адресов объектов недвижимости г. Иркутска
25	Предоставление информации о порядке предоставления жилищно-коммунальных услуг населению
26	Предоставление участка земли для погребения умершего
27	Выдача справки о месте захоронения умершего
28	Внесение изменений в договор социального найма
29	Дача согласия на обмен жилыми помещениями, представленными по договорам социального найма, и заключение (расторжение) договора социального найма
30	Предоставление жилых помещений муниципального маневренного жилищного фонда города Иркутска гражданам, утратившим жилые помещения в результате обращения взыскания на эти жилые помещения, которые были приобретены за счет кредита банка или иной кредитной организации либо средств целевого займа, предоставленного юридическим лицом на приобретение жилого помещения, и заложены в обеспечение возврата кредита или целевого займа, если на момент обращения взыскания такие жилые помещения являются для них единственными.

2. Архивному отделу организационно-контрольного управления аппарата администрации г. Иркутска внести в оригинал постановления администрации города Иркутска от 24.05.2013 № 031-06-1092/13 информационную справку о дате внесения в него изменения настоящим постановлением.

3. Управлению по информационной политике, связям со средствами массовой информации и общественностью администрации г. Иркутска опубликовать настоящее постановление в средствах массовой информации и разместить в информационно-телекоммуникационной сети «Интернет» на WEB-портале органов местного самоуправления города Иркутска.

4. Контроль за исполнением постановления возложить на заместителя мэра – председателя комитета по экономике администрации г. Иркутска.

Мэр города Иркутска В.И. Кондрашов

РОССИЙСКАЯ ФЕДЕРАЦИЯ
АДМИНИСТРАЦИЯ ГОРОДА ИРКУТСКА
ПОСТАНОВЛЕНИЕ

от 24.10.2014 № 031-06-1250/14

О Порядке проведения антикоррупционной экспертизы постановлений и распоряжений администрации города Иркутска нормативного характера, правовых актов должностных лиц администрации города Иркутска нормативного характера, проектов указанных нормативных правовых актов

В целях совершенствования процедуры проведения антикоррупционной экспертизы постановлений и распоряжений администрации города Иркутска нормативного характера, правовых актов должностных лиц администрации города Иркутска нормативного характера, проектов указанных нормативных правовых актов, руководствуясь ст. ст. 1, 2, 5, 6 Федерального закона «О противодействии коррупции», Федеральным законом «Об антикоррупционной экспертизе нормативных правовых актов и проектов нормативных правовых актов», ст. ст. 37, 38, 42 Устава города Иркутска, ч. 2 ст. 291 Положения о муниципальных правовых актах города Иркутска, утвержденного решением Думы города Иркутска от 21.10.2004 N 004-20-040012/4, с последними изменениями, внесенными решением Думы города Иркутска от 31.01.2014 N 005-20-540920/14, администрация города Иркутска

П О С Т А Н О В Л Я Е Т:

1. Утвердить Порядок проведения антикоррупционной экспертизы постановлений и распоряжений администрации города Иркутска нормативного характера, правовых актов должностных лиц администрации города Иркутска нормативного характера, проектов указанных нормативных правовых актов (Приложение № 1).

2. Отменить постановление администрации города Иркутска от 24.03.2014 N 031-06-316/14 «О порядке проведения антикоррупционной экспертизы постановлений и распоряжений администрации города Иркутска нормативного характера, правовых актов должностных лиц администрации города Иркутска нормативного характера, проектов указанных нормативных правовых актов».

3. Руководителям комитетов (аппарата, управлений) администрации города Иркутска ознакомить под роспись муниципальных служащих возглавляемых структурных подразделений с Порядком проведения антикоррупционной экспертизы постановлений и распоряжений администрации города Иркутска нормативного характера, правовых актов должностных лиц администрации города Иркутска нормативного характера, проектов указанных нормативных правовых актов и представить документы об ознакомлении в отдел регистрации и контроля организационно-контрольного управления аппарата администрации города Иркутска.

4. Управлению по информационной политике, связям со средствами массовой информации и общественностью администрации города Иркутска:

1) опубликовать настоящее постановление с приложением;

2) разместить настоящее постановление с приложением на официальном сайте органов местного самоуправления города Иркутска в информационно-телекоммуникационной сети «Интернет».

5. Отделу регистрации и контроля организационно-контрольного управления аппарата администрации города Иркутска внести в оригинал постановления администрации города Иркутска от 24 марта 2014 г. N 031-06-316/14 «О Порядке проведения антикоррупционной экспертизы постановлений и распоряжений администрации города Иркутска нормативного характера, правовых актов должностных лиц администрации города Иркутска нормативного характера, проектов указанных нормативных правовых актов» информационную справку об утрате его силы в связи с отменой.

6. Контроль за исполнением настоящего постановления возложить на заместителя мэра – руководителя аппарата администрации города Иркутска.

Мэр города Иркутска В.И. Кондрашов

Приложение № 1
к постановлению
администрации города Иркутска
от 24.10.2014 № 031-06-1250/14

ПОРЯДОК
проведения антикоррупционной экспертизы постановлений и распоряжений администрации города Иркутска нормативного характера, правовых актов должностных лиц администрации города Иркутска нормативного характера, проектов указанных нормативных правовых актов

I. Общие положения

1. Настоящий Порядок устанавливает процедуру и сроки проведения антикоррупционной экспертизы постановлений и распоряжений администрации города Иркутска нормативного характера, правовых актов должностных лиц администрации города Иркутска нормативного характера (далее также - правовые акты нормативного характера), проектов указанных нормативных правовых актов.

2. Антикоррупционная экспертиза проектов постановлений и распоряжений администрации города Иркутска нормативного характера, проектов правовых актов должностных лиц администрации города Иркутска нормативного характера (далее также – проекты правовых актов нормативного характера) проводится в обязательном порядке в рамках прохождения процедуры согласования проектов муниципальных правовых актов города Иркутска, установленной Регламентом работы администрации города Иркутска, с учетом особенностей, предусмотренных настоящим Порядком.

Антикоррупционная экспертиза правовых актов нормативного характера проводится ежегодно в срок до 1 сентября.

Не проводится антикоррупционная экспертиза утративших силу правовых актов нормативного характера.

Перечни правовых актов нормативного характера, в отношении которых планируется проведение антикоррупционной экспертизы (далее – перечни), ежегодно в срок до 1 февраля подготавливаются и направляются юридическим службам (юристам) администрации города Иркутска и другим муниципальным служащим структурных подразделений администрации города Иркутска, указанным в пункте 3 настоящего Порядка (далее также – лица, проводящие антикоррупционную экспертизу), отделом регистрации и контроля организационно-контрольного управления аппарата администрации города Иркутска совместно с архивным отделом организационно-контрольного управления аппарата администрации города Иркутска. В перечни включаются правовые акты нормативного характера действующие по состоянию на 31 декабря предшествующего года. Включаемые в перечни правовые акты нормативного характера указываются с учетом всех внесенных в них изменений следующим образом: в одной строке с реквизитами правового акта нормативного характера указываются реквизиты правового(ых) акта(ов), вносящего(их) в него изменения.

Перечни оформляются в виде таблицы из трех граф:

1) в первой графе указывается номер по порядку;

2) во второй – реквизиты (вид, дата принятия, регистрационный номер, наименование) правового акта нормативного характера;

3) в третьей – наименование структурного подразделения администрации города Иркутска либо иного лица (органа), подготовившего соответствующий проект.

3. Антикоррупционная экспертиза проводится:

1) юридическим отделом департамента правовой работы аппарата администрации города Иркутска - в отношении постановлений и распоряжений администрации города Иркутска нормативного характера, за исключением указанных в подпункте 2 настоящего пункта;

2) отделом муниципального законодательства департамента правовой работы аппарата администрации города Иркутска (далее – отдел муниципального законодательства) - в отношении постановлений и распоряжений администрации города Иркутска нормативного характера, проекты которых были подготовлены отделом муниципального законодательства, отделом учета и предоставления жилья департамента правовой работы аппарата администрации города Иркутска, а также проекты которых подлежат согласованию в соответствии с Регламентом работы администрации города Иркутска с отделом муниципального законодательства;

3) юридическими службами (юристами) аппарата администрации города Иркутска, начальником департамента правовой работы аппарата администрации города Иркутска (далее – начальник департамента правовой работы), начальником управления кадровой и правоохранительной работы аппарата администрации города Иркутска (далее – начальник управления кадровой и правоохранительной работы) - в отношении проектов постановлений и распоряжений администрации города Иркутска нормативного характера в соответствии с разграниченными Регламентом работы администрации города Иркутска полномочиями по согласованию проектов муниципальных правовых актов города Иркутска;

4) юридическими службами (юристами) структурных подразделений администрации города Иркутска, начальником департамента правовой работы, начальником управления кадровой и правоохранительной работы - в отношении правовых актов должностных лиц администрации города Иркутска нормативного характера и их проектов, в соответствии с разграниченными Регламентом работы администрации города Иркутска полномочиями по согласованию проектов правовых актов должностных лиц администрации города Иркутска нормативного характера.

4. Структурные подразделения администрации города Иркутска обеспечивают отсутствие (недопущение появления) коррупциогенных факторов в проектах правовых актов нормативного характера, которые они подготовили, и в правовых актах нормативного характера в сфере их деятельности.

II. Антикоррупционная экспертиза, проводимая юридическими службами (юристами) администрации города Иркутска и другими муниципальными служащими структурных подразделений администрации города Иркутска

5. Срок проведения антикоррупционной экспертизы проектов правовых актов нормативного характера определяется путем прибавления трех рабочих дней к сроку согласования проекта правового акта нормативного характера соответствующей юридической службой (юристом) администрации города Иркутска, начальником департамента правовой работы, начальником управления кадровой и правоохранительной работы, установленному Регламентом работы администрации города Иркутска.

6. По результатам проведения антикоррупционной экспертизы, в случае выявления в правовом акте нормативного характера, проекте правового акта нормативного характера положений, содержащих коррупциогенные факторы, составляется мотивированное заключение. Составление заключения по результатам антикоррупционной экспертизы (далее также – заключение) осуществляется в пределах срока проведения антикоррупционной экспертизы правового акта нормативного характера, проекта правового акта нормативного характера, установленного абзацем вторым пункта 2, пунктом 5 настоящего Порядка.

Антикоррупционная экспертиза и оформление составляемого при ее проведении заключения осуществляются в соответствии с Федеральным законом «Об антикоррупционной экспертизе нормативных правовых актов и проектов нормативных правовых актов» согласно Методике проведения антикоррупционной экспертизы нормативных правовых актов и проектов нормативных правовых актов, утвержденной постановлением Правительства Российской Федерации от 26.02.2010 N 96.

Антикоррупционная экспертиза проводится с учетом правоприменительной практики по результатам вступивших в законную силу решений судов о признании нормативных правовых актов недействующими.

7. Заключение подписывается руководителем юридической службы (юристом) администрации города Иркутска, начальником департамента правовой работы, начальником управления кадровой и правоохранительной работы, проводившими антикоррупционную экспертизу в соответствии с пунктом 3 настоящего Порядка.

8. Проект правового акта нормативного характера вместе с заключением в пределах срока, установленного пунктом 5 настоящего Порядка, возвращается исполнителю проекта правового акта нормативного характера (далее - исполнитель) для доработки и устранения выявленных коррупциогенных факторов.

Исполнитель в течение трех рабочих дней со дня возращения ему проекта правового акта нормативного характера и заключения устраняет в проекте правового акта нормативного характера положения, содержащие коррупциогенные факторы, и представляет проект правового акта нормативного характера на повторное проведение антикоррупционной экспертизы.

Срок повторного проведения антикоррупционной экспертизы проекта правового акта нормативного характера лицами, проводившими антикоррупционную экспертизу, не должен превышать двух рабочих дней со дня поступления им проекта правового акта нормативного характера на повторное проведение антикоррупционной экспертизы.

В случае принципиального несогласия исполнителя с содержащимися в заключении выводами о наличии в проекте правового акта нормативного характера коррупциогенных факторов проект с аргументированной справкой, заключением в течение трех рабочих дней со дня возращения исполнителю проекта правового акта нормативного характера направляется заместителю мэра - руководителю аппарата администрации города Иркутска.

Заместитель мэра - руководитель аппарата администрации города Иркутска в течение двух рабочих дней со дня поступления ему проекта правового акта нормативного характера возвращает проект правового акта нормативного характера вместе с аргументированной справкой с пометкой на ней:

1) «Не согласна» исполнителю, - в случае несогласия с изложенными в справке возражениями по вопросу наличия в проекте правового акта нормативного характера коррупциогенных факторов.

В данном случае исполнитель проекта правового акта нормативного характера устраняет в нем указанные в заключении коррупциогенные факторы в порядке и сроки, установленные абзацем вторым пункта 8 настоящего Порядка;

2) «Согласна» лицу, проводившему антикоррупционную экспертизу, - в случае согласия с изложенными в справке возражениями по вопросу наличия в проекте правового акта нормативного характера коррупциогенных факторов.

В данном случае в отношении проекта правового акта нормативного характера осуществляется процедура согласования проектов муниципальных правовых актов города Иркутска, установленная Регламентом работы администрации города Иркутска.

9. Заключение по результатам антикоррупционной экспертизы правового акта нормативного характера направляется не позднее рабочего дня, следующего за днем составления заключения, в структурное подразделение администрации города Иркутска, подготовившее данный правовой акт нормативного характера, или структурное подразделение администрации города Иркутска, осуществляющее деятельность в сфере действия данного правового акта нормативного характера.

Структурные подразделения администрации города Иркутска, указанные в абзаце первом настоящего пункта, в течение месяца со дня получения заключения разрабатывают соответствующие проекты правовых актов нормативного характера о внесении изменений либо об отмене правовых актов нормативного характера, направленные на устранение положений, содержащих коррупциогенные факторы.

III. Независимая антикоррупционная экспертиза

10. В целях проведения независимой антикоррупционной экспертизы структурные подразделения администрации города Иркутска (их должностные лица), подготовившие проект правового акта нормативного характера (далее - разработчики проекта правового акта нормативного характера), могут размещать текст проекта правового акта нормативного характера на официальном сайте органов местного самоуправления города Иркутска в информационно-телекоммуникационной сети «Интернет» и устанавливать срок представления заключения на проект правового акта нормативного характера.

Устанавливаемый срок представления заключения на проект правового акта нормативного характера не может быть меньше трех рабочих дней со дня размещения его текста на официальном сайте органов местного самоуправления города Иркутска в информационно-телекоммуникационной сети «Интернет».

Заключения по результатам независимой антикоррупционной экспертизы направляются независимыми экспертами разработчику проекта правового акта нормативного характера по адресу (почтовому или электронному), указанному на официальном сайте органов местного самоуправления города Иркутска в информационно-телекоммуникационной сети «Интернет».

11. В целях проведения независимой антикоррупционной экспертизы разработчик проекта правового акта нормативного характера может доводить текст проекта правового акта нормативного характера до сведения независимых экспертов иными способами, предусмотренными нормативными правовыми актами Российской Федерации.

12. Заключение по результатам независимой антикоррупционной экспертизы подлежит обязательному рассмотрению в порядке и срок, установленный Федеральным законом «Об антикоррупционной экспертизе нормативных правовых актов и проектов нормативных правовых актов».

РОССИЙСКАЯ ФЕДЕРАЦИЯ
АДМИНИСТРАЦИЯ ГОРОДА ИРКУТСКА
ПОСТАНОВЛЕНИЕ

от 27.10.2014 № 031-06-1257/14

О назначении публичных слушаний по проектам межевания территорий

В целях соблюдения права человека на благоприятные условия жизнедеятельности, прав и законных интересов правообладателей земельных участков и объектов капитального строительства, руководствуясь ст. 46 Градостроительного кодекса Российской Федерации, ст. 16 Федерального закона «Об общих принципах организации местного самоуправления в Российской Федерации», ст.ст. 37, 38, 42 Устава города Иркутска, Положением о публичных слушаниях в области градостроительной деятельности в городе Иркутске, утвержденным решением Думы города Иркутска от 31.08.2005 № 004-20-160180/5, администрация города Иркутска

П О С Т А Н О В Л Я Е Т:

1. Назначить публичные слушания по проектам межевания территорий Кировского района г. Иркутска, застроенных многоквартирными домами (далее – публичные слушания):

1.1. В границах улиц Цесовская Набережная – Ленина – Красного Восстания – бул. Гагарина.

1.2. В границах улиц Ленина – Нижняя Набережная – Франк-Каменецкого – Карла Маркса.

1.3. В границах улиц Карла Маркса – Декабрьских Событий – Тимирязева – Байкальская – Подгорная – Ленина.

1.4. В границах улиц Байкальская – Тимирязева – Декабрьских Событий – Карла Либкнехта – Горная.

2. Комитету по градостроительной политике администрации г. Иркутска:

2.1. В срок с 27.10.2014 г. по 27.11.2014 г. организовать проведение публичных слушаний.

2.2. Обеспечить информирование участников публичных слушаний путем опубликования сообщения о проведении публичных слушаний, месте, дате и времени их проведения, о вопросах, выносимых на публичные слушания, сроке, месте и времени приёма замечаний и предложений и других обстоятельствах, имеющих значение для надлежащей организации и проведения публичных слушаний, в срок, установленный п. 2.1. настоящего постановления.

2.3. В двухмесячный срок с момента публикации сообщения, предусмотренного п. 2.2 настоящего постановления, провести публичные слушания.

3. Управлению по информационной политике, связям со средствами массовой информации и общественностью администрации г. Иркутска опубликовать настоящее постановление.

4. Контроль за исполнением постановления возложить на заместителя мэра – председателя комитета по градостроительной политике администрации г. Иркутска.

И.о. главы администрации
города Иркутска А.Б. Логашов

РОССИЙСКАЯ ФЕДЕРАЦИЯ
АДМИНИСТРАЦИЯ ГОРОДА ИРКУТСКА
ПОСТАНОВЛЕНИЕ

от 27.10.2014 № 031-06-1258/14

Об утверждении проектов межевания территорий

В целях обеспечения устойчивого развития территории г. Иркутска, руководствуясь ст.ст. 42, 43, 45, 46 Градостроительного кодекса Российской Федерации, ст. 16 Федерального закона от 06.10.2003 № 131-ФЗ «Об общих принципах организации местного самоуправления в Российской Федерации», ст. ст. 37, 38, 42 Устава города Иркутска, администрация города Иркутска

П О С Т А Н О В Л Я Е Т:

1. Утвердить проекты межевания территорий Октябрьского района г. Иркутска, застроенных многоквартирными домами:

1.1. В границах улиц Горная – Карла Либкнехта – Советская – Байкальская (Приложение № 1).

1.2. В границах улиц Байкальская – Советская – Ядринцева – Пискунова (Приложение № 2).

1.3. В границах улиц Советская – Ширямова – Пискунова – Ядринцева (Приложение № 3).

1.4. В границах улицы Урожайная (Приложение № 4).

1.5. В границах улиц Дорожная – Совхозная – Портовая – 3-я Летчиков – Можайского – Ширямова (Приложение № 5).

2. Управлению по информационной политике, связям со средствами массовой информации и общественностью администрации г. Иркутска опубликовать настоящее постановление с приложениями в средствах массовой информации и разместить в информационно-телекоммуникационной сети «Интернет» на WEB-портале органов местного самоуправления города Иркутска (www.admirk.ru) в течение семи дней с момента подписания настоящего постановления.

3. Контроль за исполнением постановления возложить на заместителя мэра - председателя комитета по градостроительной политике администрации г. Иркутска.

И.о. главы администрации
города Иркутска А.Б. Логашов

ПРОЕКТ МЕЖЕВАНИЯ ТЕРРИТОРИИ ОКТЯБРЬСКОГО РАЙОНА Г. ИРКУТСКА,
ЗАСТРОЕННОЙ МНОГОКВАРТИРНЫМИ ДОМАМИ: В ГРАНИЦАХ УЛИЦ ГОРНАЯ - КАРЛА ЛИБКНЕХТА - СОВЕТСКАЯ - БАЙКАЛЬСКАЯ

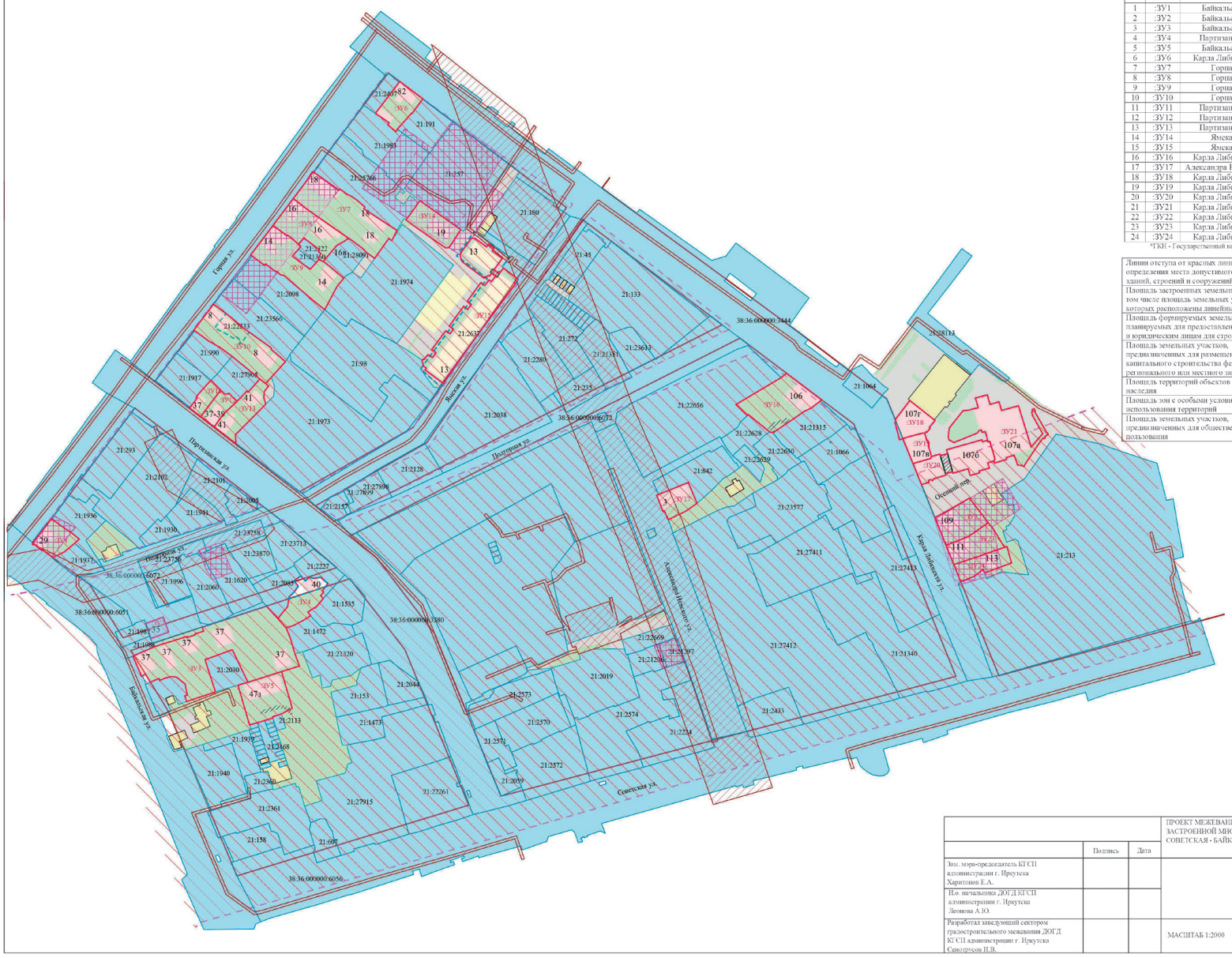

Приложение №1 к постановлению администрации г. Иркутска
от 27.10.2014 № 031-06-1258/14

Ведомость земельных участков под многоквартирными домами

№ п/п	Обозначение з/у	Название улицы	Номер дома	Площадь З/У для эксплуатации многоквартирного дома (по данным ГКН*), кв.м.	Площадь З/У для эксплуатации многоквартирного дома, кв.м.	Площадь зоны действия публичного сервитута, кв.м.
1	:ЗУ1	Байкальская	29	-	531	-
2	:ЗУ2	Байкальская	35	-	170	-
3	:ЗУ3	Байкальская	37	-	4190	-
4	:ЗУ4	Партизанская	40	-	748	-
5	:ЗУ5	Байкальская	47	-	1040	-
6	:ЗУ6	Карла Либкнехта	82	-	647	-
7	:ЗУ7	Горная	18	-	1963	-
8	:ЗУ8	Горная	16	-	1097	-
9	:ЗУ9	Горная	14	-	1639	-
10	:ЗУ10	Горная	8	-	1566	-
11	:ЗУ11	Партизанская	37	-	276	-
12	:ЗУ12	Партизанская	37-39	-	337	-
13	:ЗУ13	Партизанская	41	-	763	-
14	:ЗУ14	Ямская	19	-	675	-
15	:ЗУ15	Ямская	13	2600	2425	13
16	:ЗУ16	Карла Либкнехта	106	-	1427	-
17	:ЗУ17	Александра Невского	3	-	486	-
18	:ЗУ18	Карла Либкнехта	107г	-	513	-
19	:ЗУ19	Карла Либкнехта	107в	-	320	-
20	:ЗУ20	Карла Либкнехта	107б	-	1066	77
21	:ЗУ21	Карла Либкнехта	107а	-	1845	-
22	:ЗУ22	Карла Либкнехта	109	-	778	-
23	:ЗУ23	Карла Либкнехта	111	-	674	-
24	:ЗУ24	Карла Либкнехта	113	-	534	-

*ГКН - Государственный кадастр недвижимости

Линии отступа от красных линий в целях определения места допустимого размещения зданий, строений и сооружений	Отсутствуют	
Площадь застроенных земельных участков, в том числе площадь земельных участков, на которых расположены линейные объекты	всего застроенных ЗУ	316561 кв.м.
	под линейными объектами	10904 кв.м.
Площадь формируемых земельных участков, планируемых для предоставления физическим и юридическим лицам для строительства	Отсутствует	
Площадь земельных участков, предназначенных для размещения объектов капитального строительства федерального, регионального или местного значения	Отсутствует	
Площадь территорий объектов культурного наследия	284162 кв.м.	
Площадь зон с особыми условиями использования территорий	40268 кв.м.	
Площадь земельных участков, предназначенных для общественного пользования	10772 кв.м.	

УСЛОВНЫЕ ОБОЗНАЧЕНИЯ:

- Проектируемые границы образуемых земельных участков под многоквартирными домами
- Многоквартир-ый дом
- ЗУ 1 - Обозначение земельного участка под многоквартирным домом
- Границы земельных участков под многоквартирными домами, поставленных на государственный кадастровый учёт (учтённые)
- Многоквартирный дом, расположенный на земельном участке, сведения о котором внесены в ГКН
- Земельные участки, поставленные на государственный кадастровый учет
- Детские, спортивные площадки
- Границы земельных участков, на которых расположены линейные объекты
- Газоны, зеленые насаждения
- Красные линии
- Зона с особыми условиями использования территорий
- Граница объектов историко-культурного наследия
- Зона объектов историко-культурного наследия
- Арка
- Публичный сервитут для прохода и проезда, ремонта и обслуживания

	Подпись	Дата	ПРОЕКТ МЕЖЕВАНИЯ ТЕРРИТОРИИ ОКТЯБРЬСКОГО РАЙОНА Г. ИРКУТСКА, ЗАСТРОЕННОЙ МНОГОКВАРТИРНЫМИ ДОМАМИ: В ГРАНИЦАХ УЛИЦ ГОРНАЯ - КАРЛА ЛИБКНЕХТА - СОВЕТСКАЯ - БАЙКАЛЬСКАЯ		
Зам. мэра-председатель КГСП администрации г. Иркутска Харитонов Е.А.				Стадия	Лист	Листов
И.о. начальника ДОГД КГСП администрации г. Иркутска Леонова А.Ю.					1	1
Разработал заведующий сектором градостроительного межевания ДОГД КГСП администрации г. Иркутска Сенотрусов И.В.			МАСШТАБ 1:2000	ДОГД администрации г. Иркутска	

ПРОЕКТ МЕЖЕВАНИЯ ТЕРРИТОРИИ ОКТЯБРЬСКОГО РАЙОНА Г. ИРКУТСКА, ЗАСТРОЕННОЙ МНОГОКВАРТИРНЫМИ ДОМАМИ: В ГРАНИЦАХ УЛИЦ БАЙКАЛЬСКАЯ - СОВЕТСКАЯ - ЯДРИНЦЕВА - ПИСКУНОВА

Приложение №2 к постановлению администрации г. Иркутска от 27.10.2014 № 031-06-1258/14

УСЛОВНЫЕ ОБОЗНАЧЕНИЯ:

- Проектируемые границы образуемых земельных участков под многоквартирными домами
- Многоквартирный дом
- Обозначение земельного участка под многоквартирным домом
- Границы земельных участков под многоквартирными домами, поставленные на государственный кадастровый учёт
- Многоквартирный дом, расположенный на земельном участке, сведения о котором внесены в ГКН
- Земельные участки, поставленные на государственный кадастровый учёт
- Детские, спортивные площадки
- Границы земельных участков, на которых расположены линейные объекты
- Газоны, зеленые насаждения
- Красные линии
- Зона с особыми условиями использования территорий
- Граница объектов историко-культурного наследия
- Зона объектов историко-культурного наследия
- Границы земельных участков, в отношении которых проектом решения о разделе застроенной территории

Ведомость земельных участков под многоквартирными домами

№ п/п	Обозначение З/У	Название улицы	Номер дома	Площадь З/У для эксплуатации многоквартирного дома (по данным ГКН*), кв.м.	Площадь З/У для эксплуатации многоквартирного дома, кв.м.	Площадь зоны действия публичного сервитута, кв.м.
1	:ЗУ1	Байкальская	165/1	-	1825	-
2	:ЗУ2	Трикотажная	7	-	1017	-
3	:ЗУ3	Трикотажная	9/2	-	1000	-
4	:ЗУ4	Байкальская	165/4	-	847	-
5	:ЗУ5	Байкальская	165/5	-	765	-
6	:ЗУ6	Байкальская	165/6	-	1000	-
7	:ЗУ7	Байкальская	167	-	992	-
8	:ЗУ8	Байкальская	167/1	3821	2017	-
9	:ЗУ9	Советская	7/1	2728	1732	-
10	:ЗУ10	Партизанская	81	6002	1824	-
11	:ЗУ11	Партизанская	83	-	1000	-
12	:ЗУ12	Трикотажная	3/6	-	2982	-
13	:ЗУ13	Карла Маркса	19	-	1719	-
14	:ЗУ14	Партизанская	47	-	992	-
15	:ЗУ15	Карла Маркса	55	3977	2681	-
16	:ЗУ16	Советская	7/3	2224	1000	-
17	:ЗУ17	Советская	7/4	2224	1819	-
18	:ЗУ18	Александра Невского	25	-	2877	-
19	:ЗУ19	Карла Маркса	67	12595	2862	-
20	:ЗУ20	Александра Невского	27	-	2560	-
21	:ЗУ21	Трикотажная	5/1	-	1000	-
22	:ЗУ22	Карла Либкнехта	130	-	1819	-
23	:ЗУ23	Карла Либкнехта	130а	-	1810	-
24	:ЗУ24	Карла Либкнехта	132	-	2410	-
25	:ЗУ25	Карла Маркса	69	-	2240	-
26	:ЗУ26	Карла Маркса	69/1	-	1000	-
27	:ЗУ27	Карла Маркса	69	4259	3011	-
28	:ЗУ28	Трикотажная	17а	-	2514	28
29	:ЗУ29	Трикотажная	19	-	1002	-
30	:ЗУ30	Карла Маркса	71	-	1157	-
31	:ЗУ31	Карла Маркса	73	-	1000	-
32	:ЗУ32	Карла Маркса	30	-	1992	-
33	:ЗУ33	Карла Маркса	75	-	1895	-
34	:ЗУ34	Трикотажная	47	-	2956	-
35	:ЗУ35	Трикотажная	49	-	3834	-
36	:ЗУ36	Трикотажная	51	-	1000	-
37	:ЗУ37	Трикотажная	5	-	1825	-
38	:ЗУ38	Карла Либкнехта	140	-	2245	-
39	:ЗУ39	Партизанская	104	-	1767	-
40	:ЗУ40	Партизанская	109а	-	1171	-
41	:ЗУ41	Партизанская	107а	-	1000	-
42	:ЗУ42	Партизанская	107б	-	1526	-
43	:ЗУ43	Партизанская	109	-	1183	-
44	:ЗУ44	Партизанская	109а	-	1352	-
45	:ЗУ45	Трикотажная	79	-	1813	-
46	:ЗУ46	Александра Невского	40а	3606	1000	-
47	:ЗУ47	Александра Невского	40а	-	1512	-
48	:ЗУ48	Александра Невского	40б	-	1143	-
49	:ЗУ49	Александра Невского	41	-	1892	-
50	:ЗУ50	Трикотажная	49	-	2000	-
51	:ЗУ51	Карла Либкнехта	154	-	1000	-
52	:ЗУ52	Александра Невского	43	-	2429	-
53	:ЗУ53	Карла Либкнехта	158	-	1685	-
54	:ЗУ54	Александра Невского	45	5680	1458	-
55	:ЗУ55	Карла Либкнехта	154	-	2094	-
56	:ЗУ56	Карла Маркса	77/1	-	1000	-
57	:ЗУ57	Александра Невского	47	-	1843	-
58	:ЗУ58	Александра Невского	49	-	440	-
59	:ЗУ59	Карла Либкнехта	166	-	1855	-
60	:ЗУ60	Александра Невского	73	-	990	-
61	:ЗУ61	Карла Либкнехта	162	-	1605	-
62	:ЗУ62	Карла Либкнехта	164	-	1620	-
63	:ЗУ63	Партизанская	111	-	2106	-
64	:ЗУ64	Александра Невского	50а	-	1000	-
65	:ЗУ65	Александра Невского	50б	-	1000	-
66	:ЗУ66	Трикотажная	101	-	1618	-
67	:ЗУ67	пер. 2-й Серебряный	8	-	911	-
68	:ЗУ68	пер. 2-й Серебряный	14	-	979	-
69	:ЗУ69	Советская	9	-	1000	-
70	:ЗУ70	Советская	16	-	495	-
71	:ЗУ71	Грудинская	8	-	2167	-
72	:ЗУ72	Декабрьских	6	-	2855	-
73	:ЗУ73	Декабрьских	8	-	2215	-
74	:ЗУ74	Декабрьских	10	-	2215	-
75	:ЗУ75	Декабрьских	14	-	2142	-
76	:ЗУ76	Грудинская	23	-	2231	-
77	:ЗУ77	Грудинская	25	-	2231	-
78	:ЗУ78	Трикотажная	103	2841	1410	-
79	:ЗУ79	Карла Либкнехта	141	2742	2401	-
80	:ЗУ80	Карла Либкнехта	147	-	2401	-
81	:ЗУ81	Карла Либкнехта	149	-	1999	-
82	:ЗУ82	Карла Либкнехта	151	-	1999	-
83	:ЗУ83	Трикотажная	105	-	2002	-
84	:ЗУ84	Трикотажная	81	3562	1564	-
85	:ЗУ85	Карла Либкнехта	157	-	968	-
86	:ЗУ86	Трикотажная	83	-	3365	-
87	:ЗУ87	Трикотажная	85	4137	3365	-
88	:ЗУ88	Трикотажная	89	-	8448	40
89	:ЗУ89	Грудинская	30	-	448	-
90	:ЗУ90	Грудинская	49	-	3189	-
91	:ЗУ91	4-я Советская	47	4744	4856	-
92	:ЗУ92	Декабрьских	16	-	2215	-
93	:ЗУ93	Декабрьских	18	1462	961	-
94	:ЗУ94	Карла Либкнехта	153	-	3186	-
95	:ЗУ95	4-я Советская	49	-	3040	-
96	:ЗУ96	4-я Советская	51	-	2956	-
97	:ЗУ97	4-я Советская	53	-	2956	-
98	:ЗУ98	Грудинская	33	-	2724	-
99	:ЗУ99	4-я Советская	55	-	2934	-
100	:ЗУ100	Декабрьских	20	1242	1000	-
101	:ЗУ101	Декабрьских	22	1554	1181	-
102	:ЗУ102	Грудинская	37	-	1003	-
103	:ЗУ103	Грудинская	39	-	2217	-
104	:ЗУ104	Декабрьских	24	-	1101	-
105	:ЗУ105	Декабрьских	26	-	1000	-
106	:ЗУ106	Советская	12/6	-	704	-
107	:ЗУ107	Декабрьских	28	-	692	-
108	:ЗУ108	Декабрьских	30	-	600	-
109	:ЗУ109	Советская	12/8	-	1320	-
110	:ЗУ110	Декабрьских	32	-	1000	-
111	:ЗУ111	Декабрьских	34	-	1222	-
112	:ЗУ112	Карла Маркса	105	3376	2132	-
113	:ЗУ113	Карла Маркса	107	-	899	-
114	:ЗУ114	Советская	12/6	-	1000	-
115	:ЗУ115	Карла Маркса	109	-	1458	-
116	:ЗУ116	Декабрьских	35	3325	2921	17
117	:ЗУ117	Карла Маркса	110	-	1819	-
118	:ЗУ118	Карла Маркса	112	-	1819	-
119	:ЗУ119	Декабрьских	41	-	1818	-
120	:ЗУ120	Трикотажная	101	-	2767	-
121	:ЗУ121	Красноармейская	92	-	971	-
122	:ЗУ122	Красноармейская	90	-	3035	-
123	:ЗУ123	Декабрьских	43	-	1000	-
124	:ЗУ124	Советская	126	1862	938	-
125	:ЗУ125	Советская	132	-	629	-
126	:ЗУ126	Красноармейская	2	-	2218	-
127	:ЗУ127	Красноармейская	37	-	800	-
128	:ЗУ128	Красных Мальцев	120	-	2546	-
129	:ЗУ129	Декабрьских	45	-	2770	-
130	:ЗУ130	Декабрьских	47	-	840	-
131	:ЗУ131	Декабрьских	49	-	1000	-
132	:ЗУ132	4-я Советская	120	-	1247	-
133	:ЗУ133	Декабрьских	27	-	3032	33
134	:ЗУ134	Декабрьских	29	-	1000	-
135	:ЗУ135	Декабрьских	31	-	1000	-
136	:ЗУ136	Красных Мальцев	70	-	2226	-
137	:ЗУ137	Красных Мальцев	72	-	2910	-
138	:ЗУ138	Красных Мальцев	80	-	1226	-
139	:ЗУ139	Советская	140	1201	1000	-
140	:ЗУ140	Советская	140	2345	864	-
141	:ЗУ141	Советская	138	-	2004	-
142	:ЗУ142	Советская	142	2542	2005	-
143	:ЗУ143	Советская	144	-	603	-
144	:ЗУ144	Декабрьских	51	-	1000	-
145	:ЗУ145	Агафийская	7	-	1514	-
146	:ЗУ146	Красных Мальцев	111	1271	1837	-
147	:ЗУ147	Красных Мальцев	115	-	1476	-
148	:ЗУ148	Оногинского	3	-	1932	-
149	:ЗУ149	Красных Мальцев	116	-	1000	-
150	:ЗУ150	Агафийская	7а	-	1105	-
151	:ЗУ151	Красных Мальцев	120	-	2900	-
152	:ЗУ152	Красных Мальцев	118	-	1313	-
153	:ЗУ153	Красных Мальцев	132	1662	1674	-
154	:ЗУ154	Трикотажная	107	1000	1000	-
155	:ЗУ155	Трикотажная	109	2358	1276	-
156	:ЗУ156	Трикотажная	107	-	1942	-
157	:ЗУ157	Оногинского	6	-	1496	-
158	:ЗУ158	Советская	146	-	1000	-
159	:ЗУ159	Советская	146а	2283	1032	-
160	:ЗУ160	Советская	148	-	3109	-
161	:ЗУ161	Красногвардейская	24	-	1279	-
162	:ЗУ162	Красногвардейская	26	-	1000	-
163	:ЗУ163	Оногинского	8	-	1285	-
164	:ЗУ164	Красных Мальцев	130	-	1041	-
165	:ЗУ165	Красногвардейская	28	-	1326	-
166	:ЗУ166	Красных Мальцев	137	-	1110	-
167	:ЗУ167	Красных Мальцев	139	1241	1000	-
168	:ЗУ168	Оногинского	4	-	2878	-
169	:ЗУ169	Красногвардейская	30	-	1170	-
170	:ЗУ170	Красногвардейская	32	-	879	-
171	:ЗУ171	Красногвардейская	34	-	1292	-
172	:ЗУ172	Оногинского	2	1565	1000	-
173	:ЗУ173	Оногинского	4	-	2198	-
174	:ЗУ174	Красногвардейская	103	-	1000	-
175	:ЗУ175	Красногвардейская	37	-	1155	-
176	:ЗУ176	Грудинская	42	1043	1049	-
177	:ЗУ177	Грудинская	44	-	1000	-
178	:ЗУ178	Оногинского	2а	-	2704	-
179	:ЗУ179	4-я Советская	63	-	3086	-
180	:ЗУ180	Грудинская	76	-	1000	-
181	:ЗУ181	Грудинская	78	-	1000	-
182	:ЗУ182	Красногвардейская	101а/2	-	992	-
183	:ЗУ183	Красногвардейская	33	-	717	-
184	:ЗУ184	Красногвардейская	35	-	1824	-
185	:ЗУ185	Красногвардейская	39	1087	1000	-
186	:ЗУ186	Грудинская	50	-	2450	-
187	:ЗУ187	Красногвардейская	39	1240	2161	-
188	:ЗУ188	Грудинская	52	2095	1917	-
189	:ЗУ189	Красногвардейская	47	1240	1626	-
190	:ЗУ190	Грудинская	54	-	1000	-
191	:ЗУ191	Звездная	16	-	2025	-
192	:ЗУ192	Красногвардейская	49	-	1191	-
193	:ЗУ193	Грудинская	56	-	2046	-
194	:ЗУ194	Грудинская	137	2726	1359	-
195	:ЗУ195	Советская	168	-	1093	-
196	:ЗУ196	Советская	170	-	1000	-
197	:ЗУ197	Советский пер.	5а	-	450	-
198	:ЗУ198	Советский пер.	5г	-	490	-
199	:ЗУ199	Советский пер.	7а	-	1167	-
200	:ЗУ200	Звездная	11	-	1326	-
201	:ЗУ201	Звездная	13	-	1000	-
202	:ЗУ202	Ядринцева	12	-	1086	-
203	:ЗУ203	Ядринцева	14	-	1419	-
204	:ЗУ204	Трикотажная	60	-	3072	-
205	:ЗУ205	Трикотажная	108	-	1938	-
206	:ЗУ206	Трикотажная	110	-	1000	-
207	:ЗУ207	Трикотажная	108	1600	2563	-
208	:ЗУ208	Трикотажная	106	-	1788	-
209	:ЗУ209	Трикотажная	112	-	1023	-
210	:ЗУ210	Трикотажная	110	-	903	-
211	:ЗУ211	Трикотажная	114	-	1000	65
212	:ЗУ212	Трикотажная	118	-	840	82
213	:ЗУ213	Трикотажная	124	-	633	-
214	:ЗУ214	Трикотажная	126	-	1526	-
215	:ЗУ215	Трикотажная	122	-	1196	-
216	:ЗУ216	Трикотажная	128	-	1000	-
217	:ЗУ217	Красногвардейская	45	-	1401	-
218	:ЗУ218	Трикотажная	128	-	1067	-
219	:ЗУ219	Трикотажная	126	-	1000	-
220	:ЗУ220	Ядринцева	16/4	-	875	-
221	:ЗУ221	Ядринцева	16/5	-	1000	-
222	:ЗУ222	Ядринцева	115/3	-	1000	-
223	:ЗУ223	Ядринцева	115/2	-	1384	28
224	:ЗУ224	Ядринцева	119/3	-	804	-
225	:ЗУ225	Ядринцева	119/2	-	1679	31
226	:ЗУ226	Ядринцева	76	-	1000	-
227	:ЗУ227	Ядринцева	78	-	515	-
228	:ЗУ228	Ядринцева	80а	-	150	-
229	:ЗУ229	Ядринцева	80	-	176	-
230	:ЗУ230	Ядринцева	82	-	175	-

*ГКН - Государственный кадастр недвижимости

Линии отступа от красных линий в целях определения места допустимого размещения зданий, строений и сооружений	Отсутствуют					
Площадь застроенных земельных участков, в том числе площадь земельных участков, на которых расположены линейные объекты	всего застроенных З/У	1198920 кв.м.				
	под линейными объектами	206305 кв.м.				
Площадь формируемых земельных участков, планируемых для предоставления физическим и юридическим лицам для строительства	Отсутствует					
Площадь земельных участков, предназначенных для размещения объектов капитального строительства федерального, регионального или местного значения	Отсутствует					
Площадь территорий объектов культурного наследия	81777 кв.м.					
Площадь зон с особыми условиями использования территорий	72450 кв.м.					
Площадь земельных участков, предназначенных для общественного пользования	151641 кв.м.					

	Подпись	Дата	ПРОЕКТ МЕЖЕВАНИЯ ТЕРРИТОРИИ ОКТЯБРЬСКОГО РАЙОНА Г. ИРКУТСКА, ЗАСТРОЕННОЙ МНОГОКВАРТИРНЫМИ ДОМАМИ: В ГРАНИЦАХ УЛИЦ БАЙКАЛЬСКАЯ - СОВЕТСКАЯ - ЯДРИНЦЕВА - ПИСКУНОВА			
Зам. мэра-председатель КУГИ администрации г. Иркутска Черепанов Е.А.				Стадия	Лист	Листов
И.о. начальника ДОГД КУГИ администрации г. Иркутска Лазикова А.Ю.					1	1
Разработал ведущий эксперт градостроительного зонирования ДОГД КУГИ администрации г. Иркутска Сахатрская В.В.			МАСШТАБ 1:2000	ДОГД администрации г. Иркутска		

ПРОЕКТ МЕЖЕВАНИЯ ТЕРРИТОРИИ ОКТЯБРЬСКОГО РАЙОНА Г. ИРКУТСКА, ЗАСТРОЕННОЙ МНОГОКВАРТИРНЫМИ ДОМАМИ: В ГРАНИЦАХ УЛИЦ СОВЕТСКАЯ - ШИРЯМОВА - ПИСКУНОВА - ЯДРИНЦЕВА

Приложение №3 к постановлению администрации г. Иркутска от 27.10.2014 № 031-06-1258/14

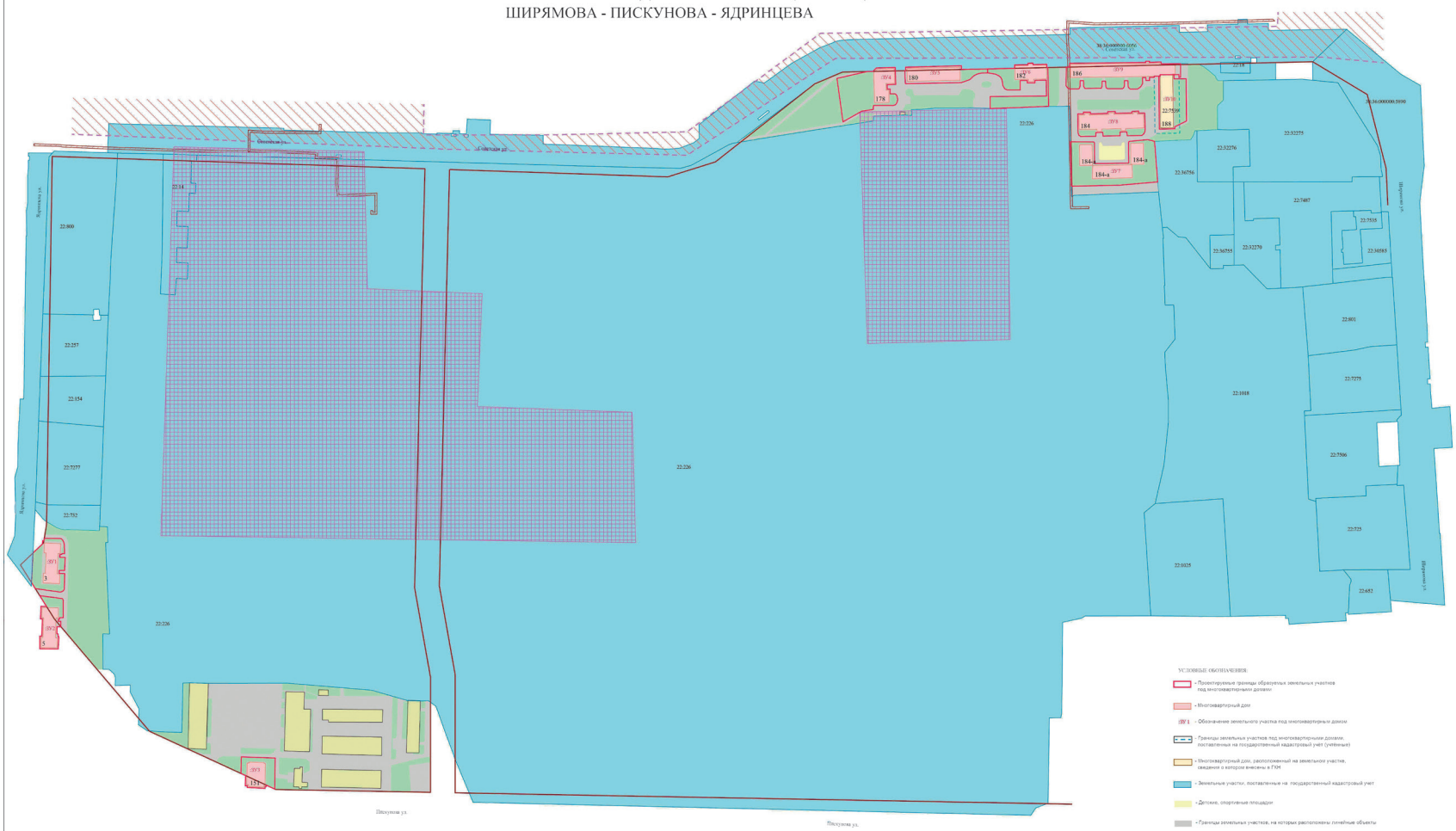

УСЛОВНЫЕ ОБОЗНАЧЕНИЯ:

- Проектируемые границы образуемых земельных участков под многоквартирными домами
- Многоквартирный дом
- Обозначение земельного участка под многоквартирным домом
- Границы земельных участков под многоквартирными домами, поставленные на государственный кадастровый учёт (учтённые)
- Многоквартирный дом, расположенный на земельном участке, сведения о котором внесены в ГКН
- Земельные участки, поставленные на государственный кадастровый учет
- Детские, спортивные площадки
- Границы земельных участков, на которых расположены линейные объекты
- Газоны, зеленые насаждения
- Красные линии
- Зона с особыми условиями использования территорий
- Граница объектов историко-культурного наследия
- Зона объектов историко-культурного наследия

Ведомость земельных участков под многоквартирными домами

№ п/п	Обозначение З/У	Название улицы	Номер дома	Площадь З/У для эксплуатации многоквартирного дома (по данным ГКН*), кв.м.	Площадь З/У для эксплуатации многоквартирного дома, кв.м.	Площадь зоны действия публичного сервитута, кв.м.
1	:ЗУ1	Ядринцева	3	-	1565	-
2	:ЗУ2	Ядринцева	5	-	1002	-
3	:ЗУ3	Пискунова	154	-	992	-
4	:ЗУ4	Советская	178	-	2214	-
5	:ЗУ5	Советская	180	-	1165	-
6	:ЗУ6	Советская	182	-	1677	-
7	:ЗУ7	Советская	184	-	3048	-
8	:ЗУ8	Советская	184а	-	1536	-
9	:ЗУ9	Советская	186	-	2427	-
9	:ЗУ10	Советская	188	1484	1406	-

*ГКН - Государственный кадастр недвижимости

Линии отступа от красных линий в целях определения места допустимого размещения зданий, строений и сооружений	Отсутствуют	
Площадь застроенных земельных участков, в том числе площадь земельных участков, на которых расположены линейные объекты	всего застроенных З/У	765359 кв.м.
	под линейными объектами	21769 кв.м.
Площадь формируемых земельных участков, планируемых для предоставления физическим и юридическим лицам для строительства	Отсутствует	
Площадь земельных участков, предназначенных для размещения объектов капитального строительства федерального, регионального или местного значения	Отсутствует	
Площадь территорий объектов культурного наследия	206125 кв.м.	
Площадь зон с особыми условиями использования территорий	2181 кв.м.	
Площадь земельных участков, предназначенных для общественного пользования	17345 кв.м.	

	Подпись	Дата	ПРОЕКТ МЕЖЕВАНИЯ ТЕРРИТОРИИ ОКТЯБРЬСКОГО РАЙОНА Г. ИРКУТСКА, ЗАСТРОЕННОЙ МНОГОКВАРТИРНЫМИ ДОМАМИ: В ГРАНИЦАХ УЛИЦ СОВЕТСКАЯ - ШИРЯМОВА - ПИСКУНОВА - ЯДРИНЦЕВА			
Зам. мэра-председатель КУГИ администрации г. Иркутска Черепанов Е.А.				Стадия	Лист	Листов
И.о. начальника ДОГД КУГИ администрации г. Иркутска Лазикова А.Ю.					1	1
Разработал ведущий эксперт градостроительного зонирования ДОГД КУГИ администрации г. Иркутска Сахатрская В.В.			МАСШТАБ 1:2000	ДОГД администрации г. Иркутска		

Приложение №4 к постановлению администрации г. Иркутска
от 27.10.2014 № 031-06-1258/14

ПРОЕКТ МЕЖЕВАНИЯ ТЕРРИТОРИИ ОКТЯБРЬСКОГО РАЙОНА Г. ИРКУТСКА, ЗАСТРОЕННОЙ МНОГОКВАРТИРНЫМИ ДОМАМИ: В ГРАНИЦАХ УЛИЦЫ УРОЖАЙНАЯ

УСЛОВНЫЕ ОБОЗНАЧЕНИЯ:

- Проектируемые границы образуемых земельных участков под многоквартирными домами
- Многоквартирный дом
- :ЗУ 1 - Обозначение земельного участка под многоквартирным домом
- Земельные участки, поставленные на государственный кадастровый учет
- Границы земельных участков, на которых расположены линейные объекты
- Газоны, зеленые насаждения
- Красные линии
- Зона с особыми условиями использования территорий

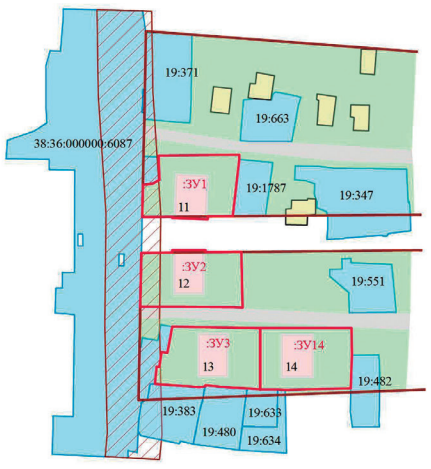

Ведомость земельных участков под многоквартирными домами

№ п/п	Обозначение З/У	Название улицы	Номер дома	Площадь З/У для эксплуатации многоквартирного дома (по данным ГКН*), кв.м.	Площадь З/У для эксплуатации многоквартирного дома, кв.м.	Площадь зоны действия публичного сервитута, кв.м.
1	:ЗУ1	Урожайная	11	-	925	-
2	:ЗУ2	Урожайная	12	-	963	-
3	:ЗУ3	Урожайная	13	-	998	-
4	:ЗУ4	Урожайная	14	-	965	-

*ГКН - Государственный кадастр недвижимости

Линии отступа от красных линий в целях определения места допустимого размещения зданий, строений и сооружений	Отсутствуют	
Площадь застроенных земельных участков, в том числе площадь земельных участков, на которых расположены линейные объекты	всего застроенных ЗУ	15396 кв.м.
	под линейными объектами	1451 кв.м.
Площадь формируемых земельных участков, планируемых для предоставления физическим и юридическим лицам для строительства	Отсутствует	
Площадь земельных участков, предназначенных для размещения объектов капитального строительства федерального, регионального или местного значения	Отсутствует	
Площадь территорий объектов культурного наследия	Отсутствует	
Площадь зон с особыми условиями использования территорий	4223 кв.м.	
Площадь земельных участков, предназначенных для общественного пользования	6000 кв.м.	

	Подпись	Дата	ПРОЕКТ МЕЖЕВАНИЯ ТЕРРИТОРИИ ОКТЯБРЬСКОГО РАЙОНА Г. ИРКУТСКА, ЗАСТРОЕННОЙ МНОГОКВАРТИРНЫМИ ДОМАМИ: В ГРАНИЦАХ УЛИЦЫ УРОЖАЙНАЯ			
				Стадия	Лист	Листов
Зам. мэра-председатель КГСП администрации г. Иркутска Харитонов Е.А.						
И.о. начальника ДОГД КГСП администрации г. Иркутска Леонова А.Ю.					1	1
Разработал заведующий сектором градостроительного межевания ДОГД КГСП администрации г. Иркутска Сенотрусов И.В.			МАСШТАБ 1:2000	ДОГД администрации г. Иркутска		

Приложение №5 к постановлению администрации г. Иркутска
от 27.10.2014 № 031-06-1258/14

ПРОЕКТ МЕЖЕВАНИЯ ТЕРРИТОРИИ ОКТЯБРЬСКОГО РАЙОНА Г. ИРКУТСКА, ЗАСТРОЕННОЙ МНОГОКВАРТИРНЫМИ ДОМАМИ: В ГРАНИЦАХ УЛИЦ ДОРОЖНАЯ - СОВХОЗНАЯ - ПОРТОВАЯ 3-Я ЛЕТЧИКОВ - МОЖАЙСКОГО - ШИРЯМОВА

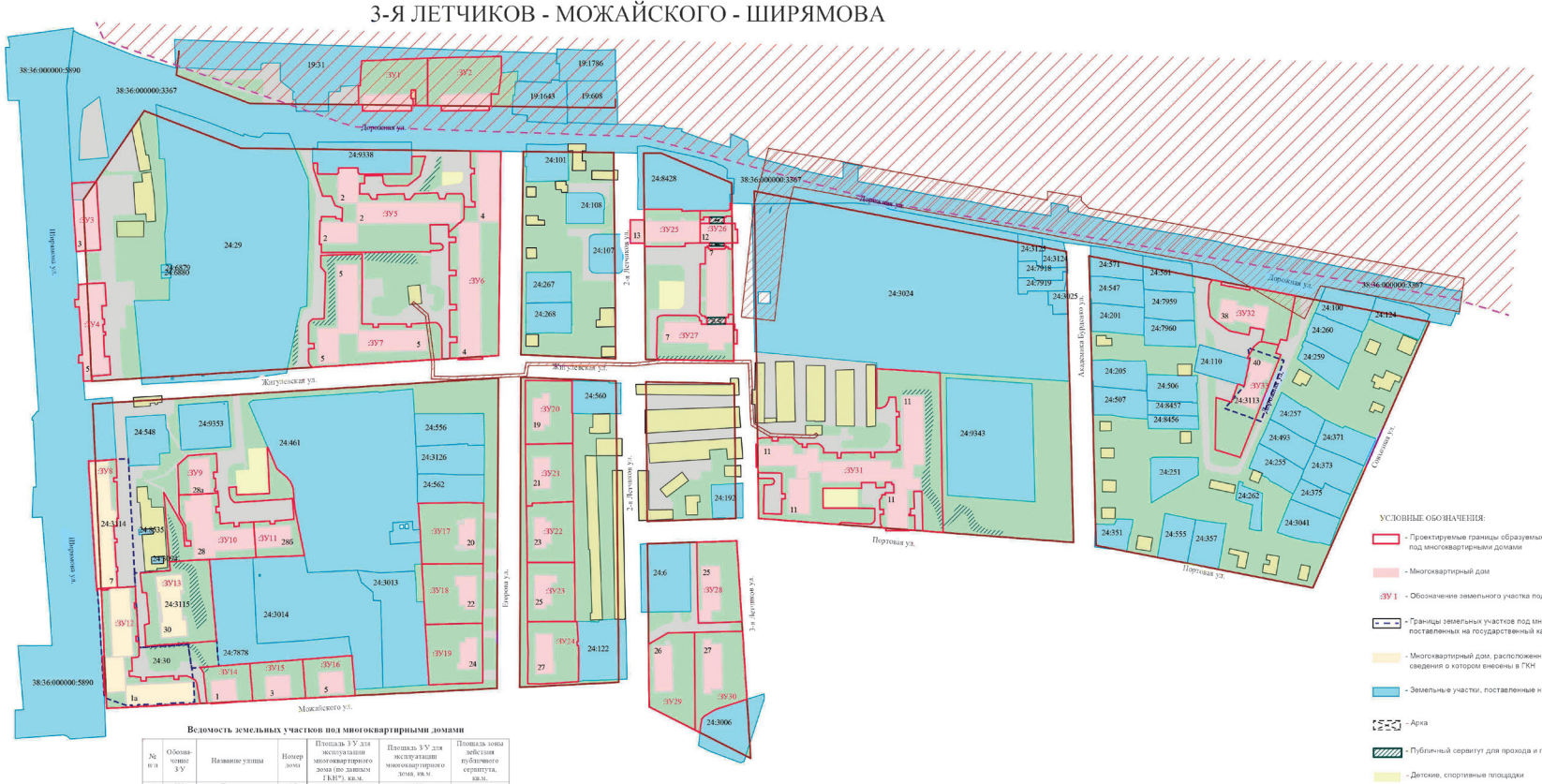

УСЛОВНЫЕ ОБОЗНАЧЕНИЯ:

- Проектируемые границы образуемых земельных участков под многоквартирными домами
- Многоквартирный дом
- :ЗУ 1 - Обозначение земельного участка под многоквартирным домом
- Границы земельных участков под многоквартирными домами, поставленных на государственный кадастровый учёт (учтённые)
- Многоквартирный дом, расположенный на земельном участке, сведения о котором внесены в ГКН
- Земельные участки, поставленные на государственный кадастровый учет
- Арка
- Публичный сервитут для прохода и проезда, ремонта и обслуживания
- Детские, спортивные площадки
- Границы земельных участков, на которых расположены линейные объекты
- Газоны, зеленые насаждения
- Красные линии
- Зона с особыми условиями использования территорий
- Уклоны, откосы
- Граница объектов историко-культурного наследия

Ведомость земельных участков под многоквартирными домами

№ п/п	Обозначение З/У	Название улицы	Номер дома	Площадь З/У для эксплуатации многоквартирного дома (по данным ГКН*), кв.м.	Площадь З/У для эксплуатации многоквартирного дома, кв.м.	Площадь зоны действия публичного сервитута, кв.м.
1	:ЗУ1	Дорожная	16	-	1483	-
2	:ЗУ2	Дорожная	1	-	1625	-
3	:ЗУ3	Ширямова	3	-	748	-
4	:ЗУ4	Ширямова	5	-	1061	-
5	:ЗУ5	Егорова	2	-	3862	-
6	:ЗУ6	Егорова	4	-	3889	-
7	:ЗУ7	Жигулевская	5	-	3517	-
8	:ЗУ8	Ширямова	7	2249	1377	-
9	:ЗУ9	Жигулевская	28а	-	639	-
10	:ЗУ10	Жигулевская	28	-	1971	-
11	:ЗУ11	Жигулевская	28б	-	1211	-
12	:ЗУ12	Можайского	1а	3267	2495	-
13	:ЗУ13	Ширямова	30	3018	2387	-
14	:ЗУ14	Можайского	1	-	771	-
15	:ЗУ15	Можайского	3	-	898	-
16	:ЗУ16	Можайского	5	-	686	-
17	:ЗУ17	Егорова	20	-	1714	-
18	:ЗУ18	Егорова	22	-	1584	-
19	:ЗУ19	Егорова	24	-	1488	-
20	:ЗУ20	Егорова	19	-	1327	-
21	:ЗУ21	Егорова	21	-	1242	-
22	:ЗУ22	Егорова	23	-	1247	-
23	:ЗУ23	Егорова	25	-	1249	-
24	:ЗУ24	Егорова	27	-	1376	-
25	:ЗУ25	2-я Летчиков	13	-	1035	-
26	:ЗУ26	2-я Летчиков	12	-	504	62
27	:ЗУ27	Жигулевская	7	-	2452	55
28	:ЗУ28	3-я Летчиков	27	-	1507	-
29	:ЗУ29	2-я Летчиков	26	-	1703	-
30	:ЗУ30	3-я Летчиков	27	-	1753	-
31	:ЗУ31	3-я Летчиков	11	-	7015	-
32	:ЗУ32	Дорожная	38	-	1636	-
33	:ЗУ33	Дорожная	40	-	1584	-

*ГКН - Государственный кадастр недвижимости

Линии отступа от красных линий в целях определения места допустимого размещения зданий, строений и сооружений	Отсутствуют	
Площадь застроенных земельных участков, в том числе площадь земельных участков, на которых расположены линейные объекты	всего застроенных ЗУ	202520 кв.м.
	под линейными объектами	22156 кв.м.
Площадь формируемых земельных участков, планируемых для предоставления физическим и юридическим лицам для строительства	Отсутствует	
Площадь земельных участков, предназначенных для размещения объектов капитального строительства федерального, регионального или местного значения	Отсутствует	
Площадь территорий объектов культурного наследия	88787 кв.м.	
Площадь зон с особыми условиями использования территорий	14415 кв.м.	
Площадь земельных участков, предназначенных для общественного пользования	37064 кв.м.	

	Подпись	Дата	ПРОЕКТ МЕЖЕВАНИЯ ТЕРРИТОРИИ ОКТЯБРЬСКОГО РАЙОНА Г. ИРКУТСКА, ЗАСТРОЕННОЙ МНОГОКВАРТИРНЫМИ ДОМАМИ: В ГРАНИЦАХ УЛИЦ ДОРОЖНАЯ - СОВХОЗНАЯ - ПОРТОВАЯ 3-Я ЛЕТЧИКОВ - МОЖАЙСКОГО - ШИРЯМОВА			
				Стадия	Лист	Листов
Зам. мэра-председатель КГСП администрации г. Иркутска Харитонов Е.А.						
И.о. начальника ДОГД КГСП администрации г. Иркутска Леонова А.Ю.					1	1
Разработал заведующий сектором градостроительного межевания ДОГД КГСП администрации г. Иркутска Сенотрусов И.В.			МАСШТАБ 1:2000	ДОГД администрации г. Иркутска		

РОССИЙСКАЯ ФЕДЕРАЦИЯ
АДМИНИСТРАЦИЯ ГОРОДА ИРКУТСКА
КОМИТЕТ ПО ГРАДОСТРОИТЕЛЬНОЙ ПОЛИТИКЕ
ЗАМЕСТИТЕЛЬ МЭРА - ПРЕДСЕДАТЕЛЬ КОМИТЕТА
РАСПОРЯЖЕНИЕ

от 27.10.2014 № 944-02-000456/14

О публичных слушаниях по проектам межевания территорий

В целях соблюдения прав человека на благоприятные условия жизнедеятельности, прав и законных интересов правообладателей земельных участков и объектов капитального строительства, руководствуясь ст. 46 Градостроительного кодекса Российской Федерации, ст. 16 Федерального закона «Об общих принципах организации местного самоуправления в Российской Федерации», ст.ст. 44, 45 Устава города Иркутска, Положением о публичных слушаниях в области градостроительной деятельности в городе Иркутске, утвержденным решением Думы города Иркутска от 31.08.2005 № 004-20-160180/5, в редакции решения Думы города Иркутска от 01.04.2013 № 005-20-450751/3, постановлением администрации города Иркутска от 27.10.2014 № 031-06-1257/14 «О назначении публичных слушаний по проектам межевания территорий»:

1. Назначить председателем публичных слушаний по проектам межевания территорий Кировского района г. Иркутска, застроенных многоквартирными домами, заведующего сектором градостроительного межевания отдела планировки территории и градостроительного межевания департамента обеспечения градостроительной деятельности комитета по градостроительной политике администрации г. Иркутска Сенотрусова И.В.

2. Назначить секретарем публичных слушаний по проектам межевания территорий территорий Кировского района г. Иркутска, застроенных многоквартирными домами, главного специалиста сектора градостроительного межевания отдела планировки территории и градостроительного межевания департамента обеспечения градостроительной деятельности комитета по градостроительной политике администрации г. Иркутска Сергееву А.М.

3. Утвердить план работы по подготовке и проведению публичных слушаний по проектам межевания территорий Кировского района г. Иркутскак, застроенных многоквартирными домами (приложение № 1).

4. Управлению по информационной политике, связям со средствами массовой информации и общественностью администрации г. Иркутска опубликовать настоящее распоряжение в средствах массовой информации и разместить в информационно-телекоммуникационной сети «Интернет» на WEB-портале органов местного самоуправления города Иркутска (www.admirk.ru).

5. Контроль за исполнением настоящего распоряжения оставляю за собой.

Е.А. Харитонов

Приложение № 1
к распоряжению заместителя мэра –
председателя комитета по градостроительной
политике администрации г. Иркутска
от 27.10.2014 № 944-02-000456/14

П Л А Н
работы по подготовке и проведению публичных слушаний по проектам межевания территорий Кировского района г. Иркутска, застроенных многоквартирными домами

№	Наименование мероприятия	Дата, время проведения	Адрес
1	2	3	4
1.	Выставка (экспозиция) по проектам межевания территорий Кировского района г. Иркутска, застроенных многоквартирными домами: 1. В границах улиц Ленина – Красного Восстания – Гагарина бул. – Цесовская Набережная. 2. В границах улиц Ленина – Нижняя Набережная – Франк-Каменецкого – Карла Маркса. 3. В границах улиц Карла Маркса – Декабрьских Событий – Тимирязева – Байкальская – Подгорная – Ленина. 4. В границах улиц Байкальская – Тимирязева – Декабрьских Событий – Карла Либкнехта – Горная.	с 27.10.2014 г. по 05.12.2014 г. Пн, Вт, Ср, Чт, Пт: с 9.00 до 13.00 часов, с 14.00 до 18.00 часов	г. Иркутск, ул. Ленина, 14 б (комитет по градостроительной политике администрации г. Иркутска, 4 этаж)
2.	Консультации специалистов сектора градостроительного межевания отдела планировки территории и градостроительного межевания департамента обеспечения градостроительной деятельности комитета по градостроительной политике администрации г. Иркутска	с 27.10.2014 г. по 05.12.2014 г. Вт, Чт с 9.00 до 13.00 часов	г. Иркутск, ул. Ленина, 14 б, каб. 509, т. 52-02-40
3.	Предварительная регистрация участников публичных слушаний (запись по телефону)	с 27.10.2014 г. по 27.11.2014 г. Пн, Вт, Ср, Чт, Пт: с 9.00 до 13.00 часов, с 14.00 до 18.00 часов	г. Иркутск, ул. Ленина, 14 б, каб. 509, т. 52-02-40
4.	Проведение публичных слушаний:	28.11.2014 г. с 17.00 до 18.00 часов	г. Иркутск, Кировский район, ул. Марата, 14 (Актовый зал)
5.	Регистрация участников публичных слушаний	28.11.2014 г. с 16.30 до 17.00 часов	г. Иркутск, Кировский район, ул. Марата, 14 (Актовый зал)
6.	Приём письменных замечаний и предложений	с 27.10.2014 г. по 05.12.2014 г. Пн, Вт, Ср, Чт, Пт: с 9.00 до 13.00 часов, с 14.00 до 18.00 часов	г. Иркутск, ул. Ленина, 14 б, каб. 107, т. 52-02-40

Администрация г. Иркутска сообщает о проведении публичных слушаний по проектам межевания территорий, застроенных многоквартирными домами:

1. В границах улиц Ленина – Красного Восстания – Гагарина бул. – Цесовская Набережная.

2. В границах улиц Ленина – Нижняя Набережная – Франк-Каменецкого – Карла Маркса.

3. В границах улиц Карла Маркса – Декабрьских Событий – Тимирязева – Байкальская – Подгорная – Ленина.

4. В границах улиц Байкальская – Тимирязева – Декабрьских Событий – Карла Либкнехта – Горная.

которые состоятся:

- 28.11.2014 в 17.00 по адресу: г. Иркутск, Октябрьский район, ул. Марата, 14 (актовый зал).

Для регистрации в качестве участника публичных слушаний необходимо при себе иметь паспорт.

С материалами проектов межевания можно ознакомиться в здании комитета по градостроительной политике администрации г. Иркутска (г. Иркутск ул. Ленина, 14-б, 4 этаж).

Замечания и предложения по проектам межевания принимаются в комитете по градостроительной политике администрации г. Иркутска в срок по 05.12.2014 г., каб. 107 (пн.-пт. с 9.00-13.00 и с 14.00-18.00).

Справки по телефону: 52-02-40.

Порядок организации, проведения публичных слушаний, регистрации участников публичных слушаний, а также подготовки замечаний и предложений по проектам правил определен решением Думы города Иркутска от 31 августа 2005 года № 004-20-160180/5 «О публичных слушаниях в области градостроительной деятельности в городе Иркутске».

П Л А Н
работы по подготовке и проведению публичных слушаний по проектам межевания территорий Кировского района г. Иркутска, застроенных многоквартирными домами

№	Наименование мероприятия	Дата, время проведения	Адрес
1	2	3	4
1.	Выставка (экспозиция) по проектам межевания территорий Кировского района г. Иркутска, застроенных многоквартирными домами: 1. В границах улиц Ленина – Красного Восстания – Гагарина бул. – Цесовская Набережная. 2. В границах улиц Ленина – Нижняя Набережная – Франк-Каменецкого – Карла Маркса. 3. В границах улиц Карла Маркса – Декабрьских Событий – Тимирязева – Байкальская – Подгорная – Ленина. 4. В границах улиц Байкальская – Тимирязева – Декабрьских Событий – Карла Либкнехта – Горная.	с 27.10.2014 г. по 05.12.2014 г. Пн, Вт, Ср, Чт, Пт: с 9.00 до 13.00 часов, с 14.00 до 18.00 часов	г. Иркутск, ул. Ленина, 14 б (комитет по градостроительной политике администрации г. Иркутска, 4 этаж)
2.	Консультации специалистов сектора градостроительного межевания отдела планировки территории и градостроительного межевания департамента обеспечения градостроительной деятельности комитета по градостроительной политике администрации г. Иркутска	с 27.10.2014 г. по 05.12.2014 г. Вт, Чт с 9.00 до 13.00 часов	г. Иркутск, ул. Ленина, 14 б, каб. 509, т. 52-02-40
3.	Предварительная регистрация участников публичных слушаний (запись по телефону)	с 27.10.2014 г. по 27.11.2014 г. Пн, Вт, Ср, Чт, Пт: с 9.00 до 13.00 часов, с 14.00 до 18.00 часов	г. Иркутск, ул. Ленина, 14 б, каб. 509, т. 52-02-40

4.	Проведение публичных слушаний:	28.11.2014 г. с 17.00 до 18.00 часов	г. Иркутск, Октябрьский район, ул. Марата, 14 (Актовый зал)
5.	Регистрация участников публичных слушаний	28.11.2014 г. с 16.30 до 17.00 часов	г. Иркутск, Октябрьский район, ул. Марата, 14 (Актовый зал)
6.	Приём письменных замечаний и предложений	с 27.10.2014 г. по 05.12.2014 г. Пн, Вт, Ср, Чт, Пт: с 9.00 до 13.00 часов, с 14.00 до 18.00 часов	г. Иркутск, ул. Ленина, 14 б, каб. 107, т. 52-02-40

Конкурсная документация
на право заключения договора(ов) на установку и эксплуатацию рекламной(ых) конструкции(ий) с использованием имущества, находящегося в муниципальной собственности города Иркутска.

1. Общая информация о конкурсе:

1.1. Наименование, место нахождения, почтовый адрес, адрес электронной почты и номер контактного телефона организатора конкурса:

Организатор конкурса - Администрация города Иркутска в лице комитета по экономике администрации г.Иркутска.

Почтовый адрес: 664025, Иркутск, ул. Ленина,14.

Адрес электронной почты reklama@admirk.ru

Ефремова Лариса Анатольевна – главный специалист отдела наружной рекламы и нестационарной торговой сети департамента предпринимательства и развития потребительского рынка комитета по экономике администрации г.Иркутска.

г. Иркутск, ул. Карла Маркса, 37, каб. 9. Телефоны: 52-02-09, 52-00-86, 52-02-04.

1.2. Форма проведения торгов: конкурс, открытый по составу участников.

Претендентами на приобретение права на установку и эксплуатацию рекламной(ых) конструкции(ий)могут быть любые физические и юридические лица независимо от организационно-правовой формы.

1.3. Дата, место, время проведения конкурса и подведения итогов:

Место проведения конкурса - г.Иркутск, ул.Карла Маркса, 31, каб. 1.

Дата и время начала приема заявок: с 29 октября 2014.

Дата и время окончания срока подачи заявок: 24 ноября 2014г. 18.00 (время местное)

Дата вскрытия конвертов с заявками: 01 декабря 2014г.

Дата рассмотрения заявок: 01 декабря 2014г.

Время рассмотрения заявок: 10.00. (время местное)

Дата подведения итогов конкурса: 01 декабря 2014г.

1.4.Описание предмета конкурса, начальная цена предмета конкурса:

Предмет конкурса - право на заключение договора(ов) на установку и эксплуатацию рекламной(ых) конструкции(ий) с использованием имущества, находящегося в муниципальной собственности города Иркутска, по адресам указанным в Приложении № 1 к конкурсной документации.

Начальная цена предмета торгов равна размеру годовой платы по договору на установку и эксплуатацию рекламной конструкции и рассчитывается в порядке, определенном правовым актом органа местного самоуправления г. Иркутска. Размер задатка устанавливается в размере 30% от начальной цены предмета торгов.

Размер оплаты по договору на установку и эксплуатацию рекламной конструкции определяется в соответствии с Постановлением мэра г. Иркутска от 13.12.2007 № 031-06-2555/7 «Об утверждении порядка определения размера платы по договорам на установку и эксплуатацию рекламных конструкций».

Начало действия договора(ов) на установку и эксплуатацию рекламной(ых) конструкции(ий) с использованием имущества, находящегося в муниципальной собственности города Иркутска, заключаемого по результатам торгов, осуществляется со дня подписания договоров, сроком на 5 лет.

Лот №1

49 конструкций

1 КОНСТРУКЦИЯ Отдельно стоящая двусторонняя рекламная конструкция со щитом размером 3х12 м

35 КОНСТРУКЦИЙ Отдельно стоящая двусторонняя рекламная конструкция со щитом размером 3х6 м

7 КОНСТРУКЦИЙ отдельно стоящая двусторонняя рекламная конструкция со щитом размером 2,7х3,7

6 КОНСТРУКЦИЙ Отдельно стоящая односторонняя рекламная конструкция со щитом размером 3х6 м

Начальная цена предмета конкурса: 3 720 586,50 рублей;

Размер задатка: 1 116 175,95 рублей;

Лот №2

42 конструкции

32 КОНСТРУКЦИИ Отдельно стоящая двусторонняя рекламная конструкция со щитом размером 3х6 м

6 КОНСТРУКЦИЙ отдельно стоящая двусторонняя рекламная конструкция со щитом размером 2,7х3,7

4 КОНСТРУКЦИИ Отдельно стоящая односторонняя рекламная конструкция со щитом размером 3х6 м

Начальная цена предмета конкурса: 3 117 441,28 рублей;

Размер задатка: 935 232,38 рублей;

Лот №3

5 КОНСТРУКЦИЙ

4 КОНСТРУКЦИИ Отдельно стоящая двусторонняя рекламная конструкция со щитом размером 3х6 м

1 КОНСТРУКЦИЯ отдельно стоящая двусторонняя рекламная конструкция со щитом размером 2,7х3,7

Начальная цена предмета конкурса: 409 166,93 рублей;

Размер задатка: 122 750,08 рублей;

ЛОТ №4

13 конструкций

11 КОНСТРУКЦИЙ Отдельно стоящая двусторонняя рекламная конструкция со щитом размером 3х6 м

2 КОНСТРУКЦИИ Отдельно стоящая трехсторонняя рекламная конструкция со щитом размером 3х6 м

Начальная цена предмета конкурса: 1 021 261,22 рублей;

Размер задатка: 306 378,37 рублей;

1.5. Срок действия договора на установку и эксплуатацию рекламной конструкции, заключаемого по результатам проведения конкурса: 5 лет.

1.6. Срок, место и порядок предоставления конкурсной документации, разъяснений положений конкурсной документации, электронный адрес сайта в сети «Интернет», на котором размещена конкурсная документация:

Срок предоставления конкурсной документации и разъяснений положений конкурсной документации: с 29 октября 2014г. по 24 ноября 2014г.

Место предоставления конкурсной документации и разъяснений положений конкурсной документации: г. Иркутск, ул. Карла Маркса, 37, каб. 9,11. в рабочие дни с 09 часов 00 минут до 13 часов 00 минут и с 14 часов 00 минут до 18 часов 00 минут (время местное); Конкурсная документация доступна для ознакомления без взимания платы.

Конкурсная комиссия размещает конкурсную документацию на официальном сайте торгов по адресу: www.torgi.gov.ru, а также на сайте администрации города www.admirkutsk.ru и в газете «Иркутск официальный» одновременно с размещением извещения о проведении конкурса, не менее чем за 30 дней до даты проведения конкурса.

Организатор конкурса на основании заявления лица, претендующего на участие в конкурсе, поданного в письменной форме организатору конкурса, в течение двух рабочих дней со дня получения соответствующего заявления обязан представить (направить) такому лицу документацию о конкурсе.

Любой заявитель вправе направить в письменной форме организатору конкурса запрос о разъяснении положений документации о конкурсе, организатор конкурса дает разъяснения относительно подлежащих представлению документов до окончания установленного срока приема заявок.

Лицо, желающее стать участником конкурса, имеет право до подачи заявки ознакомиться с установленным порядком проведения торгов, утвержденной конкурсной документацией, а Организатор торгов обязан обеспечить ему возможность ознакомления с этими документами.

1.7. Требование о внесении задатка, размер задатка, срок и порядок внесения задатка, реквизиты счета для перечисления задатка:

Размер задатка устанавливается в размере 30% от начальной цены предмета торгов. Начальная цена предмета торгов определяется как размер годовой платы по договору на установку и эксплуатацию рекламной конструкции, рассчитанной в порядке, определенном правовым актом органа городского самоуправления г. Иркутска.

Задаток перечисляется на расчётный счёт Комитета по бюджетной политике и финансам администрации города Иркутска: расчётный счёт 40302810400005000001 ГРКЦ ГУ Банка России по Иркутской области БИК 042520001 ИНН 3808131271 КПП 380832005.

Назначение платежа: «Задаток на участие в конкурсе на право заключения договора(ов) на установку и эксплуатацию РК по лоту №___».

Дата внесения задатка не позднее 24.11.2014.

Документом, подтверждающим поступление задатка на счет Организатора, является выписка со счета Организатора. Претендент не допускается к участию в конкурсе в случае, если не подтверждено поступление задатка на счет Организатора не позднее окончания срока подачи заявок.

Задаток оплачивается по каждому лоту отдельно.

Внесенный задаток подлежит возврату в течение 10 рабочих дней:

а) заявителю, не допущенному к участию в конкурсе. При этом срок возврата задатка исчисляется с даты подписания комиссией протокола об итогах рассмотрения заявок.

б) заявителю или участнику конкурса, отозвавшему заявку до начала проведения конкурса. При этом срок возврата задатка исчисляется с даты поступления организатору конкурса уведомления об отзыве заявки.

в) участнику конкурса, не ставшему победителем. При этом срок возврата задатка исчисляется с даты подписания протокола о результатах конкурса.

Датой возвращения задатка считается дата, указанная в платежном документе о возврате задатка.

Задаток не подлежит возврату, если победитель конкурса отказался от подписания протокола о результатах конкурса, договора на установку и эксплуатацию рекламной конструкции.

Победитель торгов обязан произвести оплату за право установки рекламной конструкции в бюджет города в течение 7 дней со дня утверждения итогов торгов. Задаток, внесенный на расчетный счет Организатора победителем торгов при участии в них, засчитывается в счет оплаты права по договору на установку и эксплуатацию рекламной конструкции.

2. Требования к участникам конкурса, к содержанию и форме заявки на участие в конкурсе.

2.1. Участником конкурса может быть любое юридическое лицо независимо от организационно-правовой формы, формы собственности, места нахождения, а также места происхождения капитала или любое физическое лицо, в том числе индивидуальный предприниматель, претендующее на заключение договора.

Для участия в конкурсе претендент предоставляет организатору торгов следующие документы:

а) заявку на участие в торгах (Приложение №2 к конкурсной документации) не позднее даты, указанной в извещении о проведении торгов. Заявка на участие в конкурсе оформляется в двух экземплярах, каждый из которых удостоверяется подписью руководителя заявителя либо иного уполномоченного лица заявителя.

К заявке прилагается подписанная претендентом опись (в 2-х экземплярах) представленных им документов, один экземпляр которой остается у претендента с отметкой работника Организатора торгов о принятии документов.

Претендент вправе подать только одну заявку на участие в конкурсе в отношении каждого предмета конкурса (лота). На каждый лот конкурса подается отдельная заявка с приложением всех требующихся данным разделом документов.

Заявка на участие в конкурсе оформляется на русском языке в письменной форме. Заявка на участие в конкурсе подается строго в соответствии с формой, установленной организатором торгов (Приложение № 2 к конкурсной документации). Копии документов должны быть заверены печатью претендента или уполномоченным лицом и подписаны.

б) копии учредительных документов и копию свидетельства о государственной регистрации юридического лица, заверенные подписью руководителя и печатью организации (для юридического лица), копию свидетельства о постановке на учет в налоговом органе, копию свидетельства о государственной регистрации физического лица в качестве индивидуального предпринимателя, заверенные подписью и печатью индивидуального предпринимателя (для индивидуального предпринимателя), копию паспорта (всех страниц) - для физического лица;

г) в случае подачи заявки представителем претендента предъявляется доверенность лица, уполномоченного представлять интересы претендента при подаче заявки;

д) копию платежного документа, подтверждающего внесение задатка в установленном размере;

е) решение об одобрении или о совершении крупной сделки либо копия такого решения в случае, если требование о необходимости наличия такого решения для совершения крупной сделки установлено законодательством Российской Федерации, учредительными документами юридического лица и если для заявителя заключение договора, внесение задатка или обеспечение исполнения договора являются крупной сделкой;

ж)заявление об отсутствии решения о ликвидации заявителя - юридического лица, об отсутствии решения арбитражного суда о признании заявителя - юридического лица, индивидуального предпринимателя банкротом и об открытии конкурсного производства, об отсутствии решения о приостановлении деятельности заявителя в порядке, предусмотренном Кодексом Российской Федерации об административных правонарушениях;

з) полученную не ранее чем за шесть месяцев до даты размещения на официальном сайте торгов извещения о проведении конкурса выписку из единого государственного реестра юридических лиц или нотариально заверенную копию такой выписки (для юридических лиц), полученную не ранее чем за шесть месяцев до даты размещения на официальном сайте торгов извещения о проведении конкурса выписку из единого государственного реестра индивидуальных предпринимателейили нотариально заверенную копию такой выписки (для индивидуальных предпринимателей), копии документов, удостоверяющих личность (для иных физических лиц), надлежащим образом заверенный перевод на русский язык документов о государственной регистрации юридического лица или физического лица в качестве индивидуального предпринимателя в соответствии с законодательством соответствующего государства (для иностранных лиц), полученные не ранее чем за шесть месяцев до даты размещения на официальном сайте торгов извещения о проведении конкурса.

и) запечатанный конверт с конкурсными предложениями по цене предмета торгов и другим условиям конкурса, а так же с техническим описанием рекламных конструкций предлагаемых к установке согласно Приложению №3 конкурсной документации,которые являются критериями оценки участника торгов (Приложение №2 к конкурсной документации). Предложения претендента оформляются в печатном виде с указанием номера лота (лотов), подписью и (или) печатью претендента. Предложения по цене предмета торгов указываются как цифрами, так и прописью.

Все листы документов, представляемых одновременно с заявкой должны быть прошиты, пронумерованы, все поля должны быть заполнены, скреплены печатью претендента (для юридического лица) и подписаны претендентом или его представителем.

2.2. Претендент приобретает статус участника соответствующего конкурса с момента регистрации его заявки Организатором торгов.

3. Порядок, место, дата начала и дата и время окончания срока подачи заявок на участие в конкурсе

3.1 Дата, место и время приема заявок с прилагаемыми документами ежедневно, кроме выходных с «29» октября 2014 г. по «24» ноября 2014 г., в рабочие дни с 09 часов 00 минут до 13 часов 00 минут и с 14 часов 00 минут до 18 часов 00 минут (время местное) по адресу г. Иркутск, ул. Карла Маркса, 37 каб. 9,11, отдел наружной рекламы и нестационарной торговой сети департамента предпринимательства и развития потребительского рынка комитета по экономике администрации г.Иркутска.

Справки по телефонам (3952) 52-00-86, 52-02-09, 52-04-09.

3.2. Заявка претендента регистрируется работником Организатора торгов в журнале регистрации заявок с указанием в нем даты и времени подачи заявки, а также номера, присвоенного ей в журнале регистрации заявок. По требованию претендента организатор торгов выдают расписку в получении такой заявки с указанием даты и времени ее получения. Полученные после окончания установленного срока приема заявок на участие в конкурсе заявки не рассматриваются и в тот же день возвращаются соответствующим претендентам.

3.3. При принятии заявки с прилагаемыми к ней документами проверяется их комплектность и соответствие предъявляемым требованиям.

3.4. Один претендент имеет право подать только одну заявку по каждому лоту.

3.5. Претенденту может быть отказано в участии в торгах (в регистрации заявки) в случаях, предусмотренных пунктом 5.2. настоящей конкурсной документации.

Отметка об отказе в приеме заявки с указанием даты, времени и причины отказа делается на описи представленных заявителем документов.

Непринятая заявка с приложенными к ней документами возвращается заявителю в день ее подачи вместе с описью документов, содержащей отметку о причине отказа, путем вручения их заявителю или его уполномоченному представителю под расписку либо путем отправления указанных документов заказным письмом с уведомлением о вручении.

Претендент вправе отозвать и внести изменения в свою заявку в любое время до истечения срока приема заявок. В этом случае датой подачи заявки считается дата приема организатором конкурса указанных изменений.

3.6. Организатор конкурса принимает меры по обеспечению сохранности представленных заявок и прилагаемых к ним документов, а также конфиденциальности сведений о лицах, подавших заявки, и содержания представленных документов.

3.7. По окончании срока приема заявок Организатор конкурса передает поступившие материалы на Комиссию.

3.8. По окончании срока приема заявок Организатор конкурса передает поступившие материалы на Комиссию по проведению торгов на право установки и эксплуатации рекламной(ых) конструкции(ий) с использованием имущества, находящегося в муниципальной собственности г. Иркутска (далее – Комиссия).

3.9. Комиссия в течение 2 (двух) рабочих дней с момента окончания срока приема заявок рассматривает такие заявки на участие в конкурсе на предмет соответствия требованиям, установленным разделом 2 настоящей конкурсной документации, и соответствия претендента требованиям, установленным разделом 5 настоящей конкурсной документации. В случае установления факта подачи одним претендентом двух и более заявок на участие в конкурсе в отношении одного и того же предмета торгов (лота) при условии, что поданные ранее заявки таким претендентом не отозваны, все заявки на участие в конкурсе такого претендента, поданные в отношении данного предмета торгов (лота), не рассматриваются и возвращаются такому претенденту.

3.10. В случае если по окончании срока подачи заявок на участие в конкурсе подана только одна заявка или не подано ни одной заявки, конкурс признается несостоявшимся. В случае если в конкурсной документации предусмотрено два лота и более, конкурс признается несостоявшимся только в отношении того лота, решение об отказе в допуске к участию в котором принято относительно всех претендентов, или решение о допуске к участию в котором и признании участником конкурса принято относительно только одного претендента. При этом организатор конкурса обязан вернуть задаток претендентам, подавшим заявки на участие в конкурсе, в течение 10 рабочих дней с даты признания конкурса несостоявшимся, за исключением претендента, признанного участником конкурса.

3.11. На основании результатов рассмотрения заявок на участие в конкурсе Комиссией принимается решение о допуске к участию в конкурсе претендента и о признании претендента участником конкурса или об отказе в допуске такого претендента к участию в конкурсе в порядке и по основаниям, предусмотренным пунктом 5.2 настоящей конкурсной документации, которое оформляется протоколом рассмотрения заявок на участие в конкурсе. Протокол ведется Комиссией и подписывается всеми присутствующими на заседании членами Комиссии в день окончания рассмотрения заявок на участие в конкурсе. Указанный протокол в день окончания рассмотрения заявок на участие в конкурсе размещается организатором конкурса на официальном сайте торгов. Претендентам направляются уведомления о принятых Комиссией решениях не позднее дня, следующего за днем подписания указанного протокола. В случае если по окончании срока подачи заявок на участие в конкурсе подана только одна заявка или не подано ни одной заявки, в указанный протокол вносится информация о признании конкурса несостоявшимся.

3.12. В случае если в конкурсной документации было установлено требование о внесении задатка, организатор конкурса обязан вернуть задаток претенденту, не допущенному к участию конкурсе, в течение 10 рабочих дней с даты подписания протокола о результатах конкурса.

3.13. В случае если принято решение об отказе в допуске к участию в конкурсе всех претендентов или о признании только одного претендента участником конкурса, конкурса признается несостоявшимся.

4. Формы, порядок, даты начала и окончания предоставления участникам конкурса разъяснений положений конкурсной документации

4.1. Любое заинтересованное лицо вправе направить в письменной форме, в том числе в форме электронного документа, организатору конкурса запрос о разъяснении положений конкурсной документации. В течение пяти рабочих дней с даты поступления указанного запроса, организатор конкурса обязан направить в письменной форме или в форме электронного документа разъяснения положений конкурсной документации, если указанный запрос поступил к нему не позднее, чем за шесть рабочих дня до даты окончания срока подачи заявок на участие в конкурсе.

4.2. В течение двух рабочих дней с даты направления разъяснения положений конкурсной документации по запросу заинтересованного лица, такое разъяснение размещается организатором конкурса на официальном сайте торгов с указанием предмета запроса, но без указания заинтересованного лица, от которого поступил запрос.

4.3. Организатор конкурса по собственной инициативе или в соответствии с запросом заинтересованного лица вправе принять решение о внесении изменений в конкурсную документацию или решение об отмене проведения конкурса не позднее, чем за пять дней до даты окончания срока подачи заявок на участие в конкурсе. Изменение предмета конкурса не допускается. В течение одного дня с даты принятия решения о внесении изменений в конкурсную документацию такие изменения размещаются организатором конкурса в порядке, установленном для размещения извещения о проведении конкурса, и в течение двух рабочих дней направляются заказными письмами или в форме электронных документов всем претендентам, которым была предоставлена конкурсная документация. При этом срок подачи заявок на участие в конкурсе должен быть продлен таким образом, чтобы с даты размещения на официальном сайте торгов внесенных изменений в конкурсную документацию до даты окончания срока подачи заявок на участие в конкурсе он составлял не менее двадцати дней.

5. Требования к участникам конкурса

5.1. Участником конкурса может быть любое юридическое лицо независимо от организационно-правовой формы, формы собственности, места нахождения, а также места происхождения капитала или любое физическое лицо, зарегистрированное в качестве индивидуального предпринимателя, претендующее на заключение договора.

5.2. Заявитель не допускается Комиссией к участию в конкурсе в случаях:

1) заявка подается до начала или по истечении срока приема заявок, указанного в извещении о проведении конкурса;

2) заявка подается лицом, не уполномоченным действовать от имени заявителя;

3) наличие нарушений требований конкурсной документации, определенных разделом 10 настоящей конкурсной документации;

4) непредставления документов (представление не всех документов), определенных разделом 2 конкурсной документации, либо наличия в таких документах недостоверных сведений;

5) несоответствия заявки требованиям конкурсной документации;

6) наличия решения о ликвидации заявителя - юридического лица или наличие решения арбитражного суда о признании заявителя - юридического лица, индивидуального предпринимателя банкротом и об открытии конкурсного производства;

7) наличие решения о приостановлении деятельности заявителя в порядке, предусмотренном Кодексом Российской Федерации об административных правонарушениях, на день рассмотрения заявки на участие в конкурсе.

В случае установления факта недостоверности сведений, содержащихся в документах, представленных претендентом или участником конкурса в соответствии с разделом 2 настоящей конкурсной документации, Комиссия обязана отстранить такого претендента или участника конкурса от участия в конкурсе на любом этапе их проведения.

6. Порядок и срок отзыва заявок на участие в конкурсе

6.1. Заявитель имеет право отозвать поданную заявку до окончания срока регистрации заявок, в письменной форме уведомив об этом Организатора конкурса.

6.2. Отзыв заявки регистрируется в журнале.

6.3. Заявителю возвращается пакет поданных им документов и внесенный задаток в течение 10 рабочих дней.

7. Место, порядок, даты и время вскрытия конвертов с предложениями участников конкурса и рассмотрение заявок на участие в конкурсе

7.1. Конкурсной комиссией публично в день, время и в месте, указанные в извещении о проведении конкурса, вскрываются конверты с предложениями участников конкурса. Перед вскрытием конвертов конкурсная комиссия проверяет целостность указанных конвертов, что фиксируется в протоколе о результатах конкурса.

7.2. При вскрытии конвертов и оглашении предложений могут присутствовать все участники конкурса или их представители, имеющие надлежащим образом оформленные доверенности, а также с согласия конкурсной Комиссии - представители средств массовой информации.

7.3. Комиссия по проведению конкурса оценивает предложения участников конкурса на основании критериев, определенных конкурсной документацией.

Комиссия по проведению конкурса в процессе конкурса вправе требовать от участников объяснения по представленным документам, запрашивать у них дополнительные сведения.

7.4. Цена предложения должна быть указана цифрами и прописью, при этом, если цифрой и прописью указаны разные цены, конкурсная Комиссия принимает во внимание цену, указанную прописью.

7.5. Предложения, содержащие цену ниже начальной, не рассматриваются.

7.6. При проведении конкурса победителем признается участник конкурса, который сделал лучшее предложение на основе критериев, указанных в конкурсной документации.

7.7. При вскрытии конвертов, предложения участников конкурса объявляются и заносятся в протокол о результатах конкурса. В случае если по окончании срока подачи заявок на участие в конкурсе подана только одна заявка или не подано ни одной заявки, в указанный протокол вносится информация о признании конкурса несостоявшимся.

7.8. Конверты с предложениями участников конкурса, полученные после окончания срока подачи заявок на участие в конкурсе, вскрываются (в случае если на конверте не указаны почтовый адрес (для юридического лица) или сведения о месте жительства (для физического лица) заявителя), и в тот же день такие конверты и такие заявки возвращаются заявителям. В случае если было установлено требование о внесении задатка, организатор конкурса обязан вернуть задаток указанным заявителям в течение 10 рабочих дней с даты подписания протокола о результатах конкурса.

7.9. Конкурсная комиссия рассматривает заявки и предложения участников конкурса на предмет соответствия требованиям, установленным конкурсной документацией, и соответствия заявителей требованиям, установленных настоящей конкурсной документацией.

7.10. На основании результатов рассмотрения заявок и предложений участников конкурса конкурсной комиссией принимается решение о допуске заявителя к участию в конкурсе и о признании заявителя участником конкурса или об отказе в допуске заявителя к участию в конкурсе в порядке и по основаниям, предусмотренных настоящей конкурсной документацией, что фиксируется в протоколе о результатах конкурса.

7.11. В случае если в конкурсной документации было установлено требование о внесении задатка, организатор конкурса обязан вернуть задаток заявителю, не допущенному к участию в конкурсе, в течение 10 рабочих дней с даты подписания протокола об итогах рассмотрения заявок.

7.12. В случае, если принято решение об отказе в допуске к участию в конкурсе всех заявителей или о допуске к участию в конкурсе и признании участником конкурса только одного заявителя, конкурс признается несостоявшимся. В случае если в конкурсной документации предусмотрено два лота и более, конкурс признается несостоявшимся только в отношении того лота, решение об отказе в допуске к участию в котором принято относительно всех заявителей, или решение о допуске к участию в котором и признании участником конкурса принято относительно только одного заявителя. При этом организатор конкурса, в случае если в конкурсной документации было установлено требование о внесении задатка, обязан вернуть задаток заявителям, подавшим заявки на участие в конкурсе, в течение 10 рабочих дней с даты признания конкурса несостоявшимся, за исключением заявителя, признанного участником конкурса. При соблюдении требований, установленных Федеральным законом «О рекламе», договор на установку и эксплуатацию рекламной конструкции заключается с лицом, которое являлось единственным участником конкурса.

8. Определение победителя конкурса осуществляется на основании следующих критериев:

8.1. При проведении конкурса победителем признается лицо, предложения которого наиболее полно соответствуют конкурсным условиям.

Определение победителя конкурса осуществляется на основании следующих критериев

Итоговая оценка заявки на участие в конкурсе КБит (итоговое количество баллов) определяется по формуле:

КБит= К1 + К2 + К3.

где

КБит – итоговая оценка заявки на участие в конкурсе,

К1 – количество баллов по критерию «Размер платы за право заключения договора на установку и эксплуатацию рекламной конструкции»,

К2 – количество баллов по критерию «Размещение социальной рекламы на РК».

К3 – количество баллов по критерию «Квалификация участника конкурса»

Суммарный балл по каждому оцениваемому конкурсному предложению не должен превышать 100.

Оценка и сопоставление заявок на участие в конкурсе осуществляются конкурсной комиссией по следующим критериям:

1. Размер платы за право заключения договора на установку и эксплуатацию рекламной конструкции – максимум 50 баллов.

По критерию «Размер платы за право заключения договора на установку и эксплуатацию рекламной конструкции» расчет производится следующим образом:

Определяется значение критерия Ra:

$$K1 = \frac{Ai - Amin}{Amin} \times 100,$$

Где:

К1 – значение критерия;

Ai – размер платы за право заключения договора на установку и эксплуатацию рекламной конструкции, предложенный участником конкурса;

Amin– начальный (минимальный) размер платы за право заключения договора на установку и эксплуатацию рекламной конструкции, установленный в извещении и конкурсной документации.

Полученному значению критерия присваивается оценка в баллах согласно таблицы:

Оценка в баллах по критерию «Размер оплаты за право заключения договора»

Значение критерия	Количество баллов
0-5	10
6 – 20	20
21–35	30
36 – 50	40
более 51	50

2. Размещение социальной рекламы на РК– максимум 20 баллов.

Понятие предоставление информационных полей для размещения социальной рекламы и некоммерческой информации социально значимой направленности включает в себя выполняемое участником за счет собственных средств размещение социальной рекламы и некоммерческой информации и обслуживание в течение срока размещения. Предложение может предусматривать размещение социальной рекламы и некоммерческой информации социально значимой направленности сверх установленного обязательного объема размещения социальной рекламы в соответствии с Федеральным законом от 13.03.2006 №38-ФЗ «О рекламе». Отсутствие предложения по данному критерию не является основанием для отклонения заявки с предложением участника конкурса. Участник на свое усмотрение принимает решение о предложении по данному критерию. Заявка с предложением участника конкурса без предложения по данному критерию рассматривается наравне с заявками с предложениями участников конкурса, содержащие предложения по данному критерию.

- 5 баллов присваивается при наличии в заявке на участие в конкурсе предложения о доле социальной рекламы и информации в размере равном от 0 до 5 процентов от годового объема распространяемой рекламы,

- 10 баллов присваивается при наличии в заявке на участие в конкурсе предложения о доле социальной рекламы и информации в размере равном от 5 до 7 процентов от годового объема распространяемой рекламы,

- 15 баллов присваивается при наличии в заявке на участие в конкурсе предложения о доле социальной рекламы и информации в размере свыше 7 и до 10 процентов от годового объема распространяемой рекламы, включительно,

- 20 баллов присваивается при наличии в заявке на участие в конкурсе предложения о доле социальной рекламы и информации в размере свыше 10 процентов от годового объема распространяемой рекламы.

3. Квалификация участника конкурса - максимум 30 баллов (опыт работы в сфере наружной рекламы в качестве рекламораспространителя), полных лет.

До года – 5 баллов

от 1 года – до 5 лет –10 баллов

от 5 лет – до 8 лет – 15баллов

от 8 лет –до 12 лет – 20 баллов

от 12 лет –до 18 лет – 25 баллов

от 18 лет и более – 30 баллов

Каждый год работы должен быть подтвержден договорами на установку и эксплуатацию рекламной(ых) конструкции(ий). Отсутствие приложенных к заявке указанных документов не является основанием для признания заявки не соответствующей требованиям настоящей конкурсной документации. Отсутствие предложения по данному критерию не является основанием для отклонения заявки с предложением участника конкурса. Участник на свое усмотрение принимает решение о предложении по данному критерию. Заявка с предложением участника конкурса без предложения по данному критерию рассматривается наравне с заявками с предложениями участников конкурса, содержащие предложения по данному критерию

8.2. При равенстве предложений победителем признается тот участник, чья заявка была подана раньше.

8.3. В случае если представленные предложения участников по определенному лоту не соответствуют условиям конкурсной документации, конкурс по данному лоту считается состоявшимся, но имеющим отрицательный результат.

В этом случае победитель конкурса по такому лоту не определяется, а по нему в установленном порядке назначаются повторные торги.

8.4. Результаты конкурса оформляются протоколом Комиссии о результатах конкурса, которые подписывается всеми присутствующими членами Комиссии по проведению конкурса.

Член Комиссии, не согласившийся с решением Комиссии, имеет право приложить к протоколу свое особое мнение в письменной форме.

8.5. По данному лоту составляется отдельный протокол о результатах конкурса, который подписывается Организатором и победителем конкурса.

8.6. Протокол о результатах проведения конкурса составляется в 2-х экземплярах, имеющих одинаковую силу, один из которых передается победителю конкурса, а другой - Организатору конкурса.

8.7. В течение 10 рабочих дней со дня проведения конкурса участникам, не ставшим победителями конкурса, возвращаются внесенные задатки.

8.8. Победителю конкурса по соответствующему лоту задаток засчитывается в сумму оплаты по договору на установку и эксплуатацию рекламной конструкции.

8.9. Задаток не подлежит возврату, если победитель конкурса отказался от подписания протокола о результатах конкурса, договора на установку и эксплуатацию рекламной конструкции.

9. Подведение итогов конкурса и форма, срок со дня подписания протокола, в течение которого победитель конкурса должен подписать договор.

9.1. Протокол Комиссии о результатах конкурса направляется Организатору конкурса для заключения договора с победителем конкурса.

9.2. Решение Комиссии по проведению конкурса считается недействительным, если оно принято неуполномоченным составом Комиссии или в отсутствие необходимого кворума, установленного для принятия Комиссией решений.

9.3. В случае если к участию в конкурсе допущен один участник, конкурс признается несостоявшимся. При соблюдении требований, установленных Федеральным законом «О рекламе», договор на установку и эксплуатацию рекламной конструкции заключается с лицом, которое являлось единственным участником конкурса.

9.4. В случае признания конкурса недействительным, Комиссия по проведению конкурса принимает решение о повторном проведении конкурса.

9.5. Организатор конкурса в течение 10 рабочих дней, с даты подписания протокола о результатах конкурса, передает победителю конкурса один экземпляр протокола и проект договора, который составляется путем включения условий исполнения

договора, предложенных победителем конкурса на участие в конкурсе, в проект договора, прилагаемый к конкурсной документации (Приложение №4).

9.6. Победитель конкурса обязан в течение 10 дней с момента передачи протокола и проект договора подписать договор и вернуть второй экземпляр Организатору.

9.7. Победитель конкурса обязан произвести оплату за право заключения договора на установку рекламной конструкции в бюджет города в течение 7 рабочих дней со дня утверждения итогов конкурса (дата протокола о результатах конкурса). Задаток, внесенный на расчетный счет Организатора победителем конкурса при участии в них, засчитывается в счет оплаты по договору на установку и эксплуатацию рекламной конструкции.

Платежный документ для оплаты за право заключения договора на установку рекламной конструкции в бюджет города, оформляется в соответствии с Приказом Министерства финансов РФ от 24.11.04 № 106н по реквизитам:

ГРКЦ ГУ Банка России по Иркутской области г. Иркутск

Р/с 40101810900000010001 БИК 042520001,ИНН 3808131271,

КПП 380845004, КБК 92311109044040003120,

ОКАТО 25401000000

Получатель – УФК Минфина России по Иркутской области (для КЭ).

В платежном поручении по оплате за право установки рекламной конструкции в строке «назначение платежа» арендатор должен указать: «за право установки рекламной конструкции по лоту №__, согласно протокола о результатах конкурса №__ от (дата)».

9.8. В случае если победитель торгов откажется (уклонится) от оплаты за право установки рекламной конструкции в установленный п. 9.7 настоящей конкурсной документации срок, он утрачивает внесенный им задаток и признается выбывшим. В этом случае по решению Комиссии по проведению торгов победителем может быть признан тот участник, чье предложение цены за предмет конкурса было зафиксировано следующим за предложением выбывшего.

9.9. Победитель конкурса, оплативший право на заключение договора на установку и эксплуатацию рекламной конструкции, в течение 15 дней после утверждения итогов конкурса (подписания протокола о результатах конкурса) получает разрешение на установку и эксплуатацию рекламной конструкции, уплачивает государственную пошлину, заключает договор на установку и эксплуатацию рекламной конструкции (Приложения №4 к настоящей конкурсной документации) и в порядке, установленном решением Думы города Иркутска от 03.06.2013 N 005-20-470795/3 «Об утверждении Правил размещения наружной рекламы и объектов информационного оформления на территории города Иркутска», приступает к монтажу рекламной конструкции.

9.10. Результаты конкурса размещаются на официальном сайте торгов (www.torgi.gov.ru) и на сайте администрации города (www.admirkutsk.ru), публикуются в газете «Иркутск официальный» Организатором конкурса в недельный срок с момента его проведения.

10. Нарушения требований конкурсной документации, являющиеся основанием для отказа в допуске к участию в конкурсе

При рассмотрении заявок участник не допускается конкурсной комиссией к участию в конкурсе только в случаях, установленных конкурсной документацией:

1. Участник конкурса не согласен с положениями конкурсной документации.

2. В форме «Конкурсное предложение» отсутствуют сведения (полностью или частично):

о фирменном наименовании (наименовании);

об организационно – правовой форме;

о месте нахождения (в том числе почтовом адресе, контактном телефоне);

сведения о фирменном наименовании;

о фамилии, имени, отчестве

о паспортных данных

о месте жительства,

3. Сведения, указанные в форме «Конкурсное предложение», не соответствуют сведениям:

представленной выписки из Единого государственного реестра юридических лиц;

представленных документов о государственной регистрации юридического лица в соответствии с законодательством соответствующего государства (для иностранных лиц);

представленной выписке из Единого государственного реестра индивидуальных предпринимателей (для индивидуальных предпринимателей)

представленной копии документа, удостоверяющего личность (для иных физических лиц)

представленных документов о государственной регистрации физического лица в качестве индивидуального предпринимателя в соответствии с законодательством соответствующего государства (для иностранных лиц).

Почтовый адрес участника может не совпадать с местом нахождения участника, указанным в выписке из Единого государственного реестра юридических лиц или документах о государственной регистрации юридического лица в соответствии с законодательством соответствующего государства (для иностранных лиц). Расхождение почтового адреса и места нахождения участника не является основанием для отказа в допуске к участию в конкурсе.

4. В Технических характеристиках рекламных конструкций (Приложение №3 к конкурсной документации) не указаны конкретные показатели, соответствующие значениям, установленным в документации.

В случае предоставления недостоверных сведений, а также непредставления обязательных сведений заявка на участие в открытом конкурсе признается несоответствующей требованиям конкурсной документации, что влечет за собой отказ в допуске к участию в открытом конкурсе

11. Место, условия и сроки (периоды) установки и эксплуатации рекламной конструкции:

11.1 Установка и эксплуатация рекламной конструкции должна соответствовать требованиям Федеральных законов «О рекламе», «Об объектах культурного наследия (памятниках истории и культуры) народов Российской Федерации», Градостроительного кодекса РФ, Жилищного кодекса РФ, ГОСТ Р 52044-2003 «Наружная реклама на автомобильных дорогах и территориях городских и сельских поселений. Общие технические требования к средствам наружной рекламы. Правила размещения», решения Думы города Иркутска от 03.06.2013 N 005-20-470795/3 «Об утверждении Правил размещения наружной рекламы и объектов информационного оформления на территории города Иркутска» и другим нормативным правовым и иным актам, регулирующим установку и эксплуатацию РК.

11.2. При установке рекламной конструкции фундамент опоры не должен выступать над уровнем земли либо должен быть декоративно оформлен.

11.3. Стационарная РК должна иметь подсветку рекламно-информационного поля в темное время суток при наличии технической возможности.

11.4. Рекламная конструкция должна быть спроектирована и изготовлена в соответствии с прилагаемым к заявке постановочным эскизом.

11.5. Рекламная конструкция должна быть установлена в соответствии с постановлением администрации г. Иркутска от 01.10.2014 N 031-06-1131/14 «Об утверждении схемы размещения рекламных конструкций на территории города Иркутска».

11.6. Рекламная конструкция должна быть установлена в течение года со дня выдачи разрешения, в противном случае принимается решение об аннулировании разрешения.

Приложение № 1
к конкурсной документации

Лот №1

49 конструкций

1 КОНСТРУКЦИЯ Отдельно стоящая двусторонняя рекламная конструкция со щитом размером 3х12 м

35 КОНСТРУКЦИЙ Отдельно стоящая двусторонняя рекламная конструкция со щитом размером 3х6 м

7 КОНСТРУКЦИЙ отдельно стоящая двусторонняя рекламная конструкция со щитом размером 2,7х3,7

6 КОНСТРУКЦИЙ Отдельно стоящая односторонняя рекламная конструкция со щитом размером 3х6 м

П/Н	Адрес	Тип рекламной конструкции и формат	БС	П	S	К1	К2	Ки	К3	К4	Размер годовой платы по договору на установку и эксплуатацию рекламной конструкции	Размер задатка
1	ул. 2-я Железнодорожная/ ул. Боткина	Отдельно стоящая двусторонняя рекламная конструкция со щитом размером 3х12 м	110,7	12	36	1	4	1,2826	0,5	1	122674,02	36802,21
2	Объездная дорога за Первомайским мкр., район ООТ «Ботанический сад»	Отдельно стоящая двусторонняя рекламная конструкция со щитом размером 3х6 м	110,7	12	18	1,5	3	1,2826	0,5	1	69004,14	20701,24
3	Нижне-Ушаковское кольцо, выезд Баррикад ул., поз.1	Отдельно стоящая двусторонняя рекламная конструкция со щитом размером 3х6 м	110,7	12	18	1,5	4	1,2826	0,5	1	92005,52	27601,65
4	Байкальская ул., район дома №46	Отдельно стоящие двусторонние рекламные конструкции со щитом размером 2,7*3,7	110,7	12	9,99	1,6	4	1,2826	0,8	1	87147,62	26144,29

5	Байкальская ул., выезд из города	Отдельно стоящая двусторонняя рекламная конструкция со щитом размером 3х6 м	110,7	12	18	1,5	4	1,2826	0,5	1	92005,52	27601,65
6	Нижне-Ушаковское кольцо, выезд Баррикад ул., поз.1	Отдельно стоящая односторонняя рекламная конструкция со щитом размером 3х6 м	110,7	12	18	1,5	4	1,2826	0,35	1	64403,86	19321,16
7	ул. Джамбула/ул. Боткина	Отдельно стоящая двусторонняя рекламная конструкция со щитом размером 3х6 м	110,7	12	18	1,5	4	1,2826	0,5	1	92005,52	27601,65
8	Дзержинского ул., 13	Отдельно стоящие двусторонние рекламные конструкции со щитом размером 2,7*3,7	110,7	12	9,99	1,6	4	1,2826	0,8	1	87147,62	26144,29
9	Красногвардейская ул. / Милицейский пер.	Отдельно стоящая односторонняя рекламная конструкция со щитом размером 3х6 м	110,7	12	18	1,5	4	1,2826	0,35	1	64403,86	19321,16
10	Маршала Конева ул., район ООТ «Инфекционная больница (Конечная)»	Отдельно стоящая двусторонняя рекламная конструкция со щитом размером 3х6 м	110,7	12	18	1,5	3	1,2826	0,5	1	69004,14	20701,24
11	Подаптечная ул., 12, у киосков	Отдельно стоящая двусторонняя рекламная конструкция со щитом размером 3х6 м	110,7	12	18	1,5	2	1,2826	0,5	1	46002,76	13800,83
12	Рабочая ул. / Франк-Каменецкого ул., район дома №2	Отдельно стоящая двусторонняя рекламная конструкция со щитом размером 3х6 м	110,7	12	18	1,5	4	1,2826	0,5	1	92005,52	27601,65
13	Розы Люксембург ул., выезд в сторону г. Ангарска	Отдельно стоящая двусторонняя рекламная конструкция со щитом размером 3х6 м	110,7	12	18	1,5	3	1,2826	0,5	1	69004,14	20701,24
14	Сергеева ул., по направлению к Синюшиной горе, напротив отворота на объездную дорогу	Отдельно стоящая двусторонняя рекламная конструкция со щитом размером 3х6 м	110,7	12	18	1,5	3	1,2826	0,5	1	69004,14	20701,24
15	Советская ул., между домами №№171,73	Отдельно стоящие двусторонние рекламные конструкции со щитом размером 2,7*3,7	110,7	12	9,99	1,6	4	1,2826	0,8	1	87147,62	26144,29
16	Софьи Перовской ул., 36	Отдельно стоящая двусторонняя рекламная конструкция со щитом размером 3х6 м	110,7	12	18	1,5	4	1,2826	0,5	1	92005,52	27601,65
17	Степана Разина ул., район дома №12, поз.3	Отдельно стоящая двусторонняя рекламная конструкция со щитом размером 3х6 м	110,7	12	18	1,5	4	1,2826	0,5	1	92005,52	27601,65
18	Сурнова ул., район «Города Мастеров»	Отдельно стоящая двусторонняя рекламная конструкция со щитом размером 3х6 м	110,7	12	18	1,5	3	1,2826	0,5	1	69004,14	20701,24
19	Сурнова ул., выезд на Иннокентьевский мост	Отдельно стоящая двусторонняя рекламная конструкция со щитом размером 3х6 м	110,7	12	18	1,5	3	1,2826	0,5	1	69004,14	20701,24
20	Трактовая ул., ООТ «Угольная», на повороте	Отдельно стоящая двусторонняя рекламная конструкция со щитом размером 3х6 м	110,7	12	18	1,5	3	1,2826	0,5	1	69004,14	20701,24
21	Трактовая ул., 23	Отдельно стоящая двусторонняя рекламная конструкция со щитом размером 3х6 м	110,7	12	18	1,5	3	1,2826	0,5	1	69004,14	20701,24
22	Урожайная ул., 12	Отдельно стоящая односторонняя рекламная конструкция со щитом размером 3х6 м	110,7	12	18	1,5	3	1,2826	0,35	1	48302,90	14490,87
23	Ширямова ул., район кафе «Кристина»	Отдельно стоящая односторонняя рекламная конструкция со щитом размером 3х6 м	110,7	12	18	1,5	4	1,2826	0,35	1	64403,86	19321,16
24	Рябикова бул., район кинотеатра «Орион»	Отдельно стоящая двусторонняя рекламная конструкция со щитом размером 3х6 м	110,7	12	18	1,5	3	1,2826	0,5	1	69004,14	20701,24
25	Объездная дорога за Первомайским мкр., рынок «Мельниковский»	Отдельно стоящая двусторонняя рекламная конструкция со щитом размером 3х6 м	110,7	12	18	1,5	3	1,2826	0,5	1	69004,14	20701,24
26	Ушаковское кольцо, выезд с улицы Баррикад, поз.2	Отдельно стоящая двусторонняя рекламная конструкция со щитом размером 3х6 м	110,7	12	18	1,5	4	1,2826	0,5	1	92005,52	27601,65

27	Академическая ул., 70, район рынка «Южный»	Отдельно стоящая двусторонняя рекламная конструкция со щитом размером 3х6 м	110,7	12	18	1,5	3	1,2826	0,5	1	69004,14	20701,24
28	Ангарская ул. (Сурнова ул.) / Николаева ул., напротив дома №28	Отдельно стоящая двусторонняя рекламная конструкция со щитом размером 3х6 м	110,7	12	18	1,5	3	1,2826	0,5	1	69004,14	20701,24
29	Байкальская ул., район дома №104	Отдельно стоящие двусторонние рекламные конструкции со щитом размером 2,7*3,7	110,7	12	9,99	1,6	4	1,2826	0,8	1	87147,62	26144,29
30	Гоголя ул., 7	Отдельно стоящая двусторонняя рекламная конструкция со щитом размером 3х6 м	110,7	12	18	1,5	3	1,2826	0,5	1	69004,14	20701,24
31	Баррикад ул., между домами №№25,27	Отдельно стоящая двусторонняя рекламная конструкция со щитом размером 3х6 м	110,7	12	18	1,5	3	1,2826	0,5	1	69004,14	20701,24
32	Декабльских Событий ул. / Иосифа Уткина ул.	Отдельно стоящая односторонняя рекламная конструкция со щитом размером 3х6 м	110,7	12	18	1,5	4	1,2826	0,35	1	64403,86	19321,16
33	Джамбула ул. / Боткина ул.	Отдельно стоящая односторонняя рекламная конструкция со щитом размером 3х6 м	110,7	12	18	1,5	4	1,2826	0,35	1	64403,86	19321,16
34	Кожова ул., район спорткомплекса «Динамо»	Отдельно стоящие двусторонние рекламные конструкции со щитом размером 2,7*3,7	110,7	12	9,99	1,6	4	1,2826	0,8	1	87147,62	26144,29
35	Красноказачья ул. / Лызина ул., район СТО «Горбатый»	Отдельно стоящая двусторонняя рекламная конструкция со щитом размером 3х6 м	110,7	12	18	1,5	2	1,2826	0,5	1	46002,76	13800,83
36	Лермонтова ул. / Колхозная ул.	Отдельно стоящая двусторонняя рекламная конструкция со щитом размером 3х6 м	110,7	12	18	1,5	4	1,2826	0,5	1	92005,52	27601,65
37	Рабочая ул. / Декабрьскиз Событий ул.	Отдельно стоящая односторонняя рекламная конструкция со щитом размером 3х6 м	110,7	12	18	1,5	4	1,2826	0,35	1	64403,86	19321,16
38	Рабочего Штаба ул., выезд на Качугский тракт	Отдельно стоящая двусторонняя рекламная конструкция со щитом размером 3х6 м	110,7	12	18	1,5	3	1,2826	0,5	1	69004,14	20701,24
39	ул. Розы Люксембург между ост. Автостанция и Конечная	Отдельно стоящая двусторонняя рекламная конструкция со щитом размером 3х6 м	110,7	12	18	1,5	3	1,2826	0,5	1	69004,14	20701,24
40	Сергеева ул., напротив АЗС, район Управления соцзащиты населения по Свердловскому округу	Отдельно стоящая двусторонняя рекламная конструкция со щитом размером 3х6 м	110,7	12	18	1,5	3	1,2826	0,5	1	69004,14	20701,24
41	Советская ул., район ООТ «Ипподром», на повороте	Отдельно стоящие двусторонние рекламные конструкции со щитом размером 2,7*3,7	110,7	12	9,99	1,6	4	1,2826	0,8	1	87147,62	26144,29
42	Старо-Кузьмихинская ул., район СТО «Кузьмиха-Сервис», поз.2	Отдельно стоящая двусторонняя рекламная конструкция со щитом размером 3х6 м	110,7	12	18	1,5	3	1,2826	0,5	1	69004,14	20701,24
43	Степана Разина ул., район дома №18	Отдельно стоящая двусторонняя рекламная конструкция со щитом размером 3х6 м	110,7	12	18	1,5	4	1,2826	0,5	1	92005,52	27601,65
44	Ушаковская ул., район моста через р. Ушаковку	Отдельно стоящая двусторонняя рекламная конструкция со щитом размером 3х6 м	110,7	12	18	1,5	4	1,2826	0,5	1	92005,52	27601,65
45	Ширямова ул., район супермаркета «ОК	Отдельно стоящие двусторонние рекламные конструкции со щитом размером 2,7*3,7	110,7	12	9,99	1,6	4	1,2826	0,8	1	87147,62	26144,29
46	Челнокова район ж/д вокзала	Отдельно стоящая двусторонняя рекламная конструкция со щитом размером 3х6 м	110,7	12	18	1,5	4	1,2826	0,5	1	92005,52	27601,65
47	Трактовая ул., ООТ «Угольная», напротив автосалона	Отдельно стоящая двусторонняя рекламная конструкция со щитом размером 3х6 м	110,7	12	18	1,5	3	1,2826	0,5	1	69004,14	20701,24
48	Трактовая ул., 1, ООТ «ДОК»	Отдельно стоящая двусторонняя рекламная конструкция со щитом размером 3х6 м	110,7	12	18	1,5	3	1,2826	0,5	1	69004,14	20701,24

49	Сурнова ул., между Шевцова ул. и Кожзаводской ул., в районе АЗС	Отдельно стоящая двусторонняя рекламная конструкция со щитом размером 3х6 м	110,7	12	18	1,5	3	1,2826	0,5	1	69004,14	20701,24
		Итого:									3 720 586,50	1 116 175,95

Лот №2

42 конструкции
32 КОНСТРУКЦИИ Отдельно стоящая двусторонняя рекламная конструкция со щитом размером 3х6 м
6 КОНСТРУКЦИЙ отдельно стоящая двусторонняя рекламная конструкция со щитом размером 2,7х3,7
4 КОНСТРУКЦИИ Отдельно стоящая односторонняя рекламная конструкция со щитом размером 3х6 м

П/Н	Адрес	Тип рекламной конструкции	БС	П	S	К1	К2	Ки	К3	К4	Размер годовой платы по договору на установку и эксплуатацию рекламной конструкции	Размер задатка
1	Объездная до Университетского мкр., между ООТ «Университетский мкр.» и « ст. Академическая»	Отдельно стоящая двусторонняя рекламная конструкция со щитом размером 3х6 м	110,7	12	18	1,5	3	1,2826	0,5	1	69004,14	20701,24
2	Район выезда со Старо-Кузьмихинской ул. на Академическую ул.	Отдельно стоящая двусторонняя рекламная конструкция со щитом размером 3х6 м	110,7	12	18	1,5	3	1,2826	0,5	1	69004,14	20701,24
3	Академическая ул., район ООТ «Южная», ТЦ «Версаль»	Отдельно стоящая двусторонняя рекламная конструкция со щитом размером 3х6 м	110,7	12	18	1,5	3	1,2826	0,5	1	69004,14	20701,24
4	Байкальская ул., в сторону Солнечного мкр., район Залива	Отдельно стоящая двусторонняя рекламная конструкция со щитом размером 3х6 м	110,7	12	18	1,5	4	1,2826	0,5	1	92005,52	27601,65
5	Гоголя ул. / Терешковой ул.	Отдельно стоящая двусторонняя рекламная конструкция со щитом размером 3х6 м	110,7	12	18	1,5	3	1,2826	0,5	1	69004,14	20701,24
6	Депутатская ул., 15 / Красных Мадьяр ул.	Отдельно стоящая двусторонняя рекламная конструкция со щитом размером 3х6 м	110,7	12	18	1,5	4	1,2826	0,5	1	92005,52	27601,65
7	Дзержинского ул., 56А	Отдельно стоящие двусторонние рекламные конструкции со щитом размером 2,7*3,7	110,7	12	9,99	1,6	4	1,2826	0,8	1	87147,62	26144,29
8	Лермонтова ул., район транспортной развязки Академгородка	Отдельно стоящая двусторонняя рекламная конструкция со щитом размером 3х6 м	110,7	12	18	1,5	4	1,2826	0,5	1	92005,52	27601,65
9	Октябрьской Революции ул., район дома №8	Отдельно стоящие двусторонние рекламные конструкции со щитом размером 2,7*3,7	110,7	12	9,99	1,6	4	1,2826	0,8	1	87147,62	26144,29
10	Полярная ул., 78	Отдельно стоящая двусторонняя рекламная конструкция со щитом размером 3х6 м	110,7	12	18	1,5	2	1,2826	0,5	1	46002,76	13800,83
11	Сергеева ул. / Аргунова ул, отворот на Мельниковский оптовый рынок	Отдельно стоящая двусторонняя рекламная конструкция со щитом размером 3х6 м	110,7	12	18	1,5	3	1,2826	0,5	1	69004,14	20701,24
12	ул. Сибирских Партизан р-н ост. Кафе.	Отдельно стоящая двусторонняя рекламная конструкция со щитом размером 3х6 м	110,7	12	18	1,5	2	1,2826	0,5	1	46002,76	13800,83
13	Советская ул., район домов №32 и №36, напротив ЦПКО	Отдельно стоящие двусторонние рекламные конструкции со щитом размером 2,7*3,7	110,7	12	9,99	1,6	4	1,2826	0,8	1	87147,62	26144,29
14	Старо-Кузьмихинская ул., район СТО «Кузьмиха-Сервис», поз.1	Отдельно стоящая двусторонняя рекламная конструкция со щитом размером 3х6 м	110,7	12	18	1,5	3	1,2826	0,5	1	69004,14	20701,24
15	Степана Разина ул., район дома №8, поз.1	Отдельно стоящая двусторонняя рекламная конструкция со щитом размером 3х6 м	110,7	12	18	1,5	4	1,2826	0,5	1	92005,52	27601,65
16	Сурнова ул., район Речного порта, АЗС «Юкос»	Отдельно стоящая двусторонняя рекламная конструкция со щитом размером 3х6 м	110,7	12	18	1,5	3	1,2826	0,5	1	69004,14	20701,24
17	Тимирязева ул. / Киевская ул., рядом с домом №27	Отдельно стоящие двусторонние рекламные конструкции со щитом размером 2,7*3,7	110,7	12	9,99	1,6	4	1,2826	0,8	1	87147,62	26144,29
18	Трактовая ул., напротив автосервиса, АЗС	Отдельно стоящая двусторонняя рекламная конструкция со щитом размером 3х6 м	110,7	12	18	1,5	3	1,2826	0,5	1	69004,14	20701,24
19	Трактовая ул., район ООТ «Узловая», АЗС	Отдельно стоящая двусторонняя рекламная конструкция со щитом размером 3х6 м	110,7	12	18	1,5	3	1,2826	0,5	1	69004,14	20701,24
20	Фучика пер., район Среднего Ушаковского моста	Отдельно стоящая односторонняя рекламная конструкция со щитом размером 3х6 м	110,7	12	18	1,5	4	1,2826	0,35	1	64403,86	19321,16
21	Ширямова ул., район транспортной развязки, поворот на Сибэкспоцентр	Отдельно стоящая двусторонняя рекламная конструкция со щитом размером 3х6 м	110,7	12	18	1,5	4	1,2826	0,5	1	92005,52	27601,65

22	Объездная дорога за Университетским мкр., транспортная развязка, подъем к ВСИ МВД РФ	Отдельно стоящая двусторонняя рекламная конструкция со щитом размером 3х6 м	110,7	12	18	1,5	3	1,2826	0,5	1	69004,14	20701,24
23	Объездная дорога, Университетским мкр.	Отдельно стоящая двусторонняя рекламная конструкция со щитом размером 3х6 м	110,7	12	18	1,5	3	1,2826	0,5	1	69004,14	20701,24
24	Ушаковское кольцо, район Нижнего Ушаковского моста	Отдельно стоящая двусторонняя рекламная конструкция со щитом размером 3х6 м	110,7	12	18	1,5	4	1,2826	0,5	1	92005,52	27601,65
25	Байкальская ул., отворот на Солнечный мкр.	Отдельно стоящая двусторонняя рекламная конструкция со щитом размером 3х6 м	110,7	12	18	1,5	4	1,2826	0,5	1	92005,52	27601,65
26	Байкальская ул., район дома №268А (ВСИЭП)	Отдельно стоящая двусторонняя рекламная конструкция со щитом размером 3х6 м	110,7	12	18	1,5	4	1,2826	0,5	1	92005,52	27601,65
27	Баррикод ул., между домами №№171,175	Отдельно стоящая двусторонняя рекламная конструкция со щитом размером 3х6 м	110,7	12	18	1,5	3	1,2826	0,5	1	69004,14	20701,24
28	Воронежская ул., район ООТ «Кая»	Отдельно стоящая двусторонняя рекламная конструкция со щитом размером 3х6 м	110,7	12	18	1,5	2	1,2826	0,5	1	46002,76	13800,83
29	Гаврилова ул., район дома №12 / Полины Осипенко ул.	Отдельно стоящая односторонняя рекламная конструкция со щитом размером 3х6 м	110,7	12	18	1,5	4	1,2826	0,35	1	64403,86	19321,16
30	Гоголя ул.,45	Отдельно стоящая двусторонняя рекламная конструкция со щитом размером 3х6 м	110,7	12	18	1,5	3	1,2826	0,5	1	69004,14	20701,24
31	Декабльских Событий ул., 92А (Сибирский тыловой таможеннй пост)	Отдельно стоящие двусторонние рекламные конструкции со щитом размером 2,7*3,7	110,7	12	9,99	1,6	4	1,2826	0,8	1	87147,62	26144,29
32	Маршала Конева ул., район ООТ «Конечная»	Отдельно стоящая двусторонняя рекламная конструкция со щитом размером 3х6 м	110,7	12	18	1,5	3	1,2826	0,5	1	69004,14	20701,24
33	Партизанская ул., район дома №83, напротив ТЦ «Иркутский»	Отдельно стоящая двусторонняя рекламная конструкция со щитом размером 3х6 м	110,7	12	18	1,5	4	1,2826	0,5	1	92005,52	27601,65
34	Розы Люксембург ул., район ООТ «Подстанция»	Отдельно стоящая двусторонняя рекламная конструкция со щитом размером 3х6 м	110,7	12	18	1,5	3	1,2826	0,5	1	69004,14	20701,24
35	Сергеева ул., район ООТ «Радиозавод»	Отдельно стоящая односторонняя рекламная конструкция со щитом размером 3х6 м	110,7	12	18	1,5	3	1,2826	0,35	1	48302,90	14490,87
36	Советская ул., район дома №121А, ООО «Ипподром»	Отдельно стоящие двусторонние рекламные конструкции со щитом размером 2,7*3,7	110,7	12	9,99	1,6	4	1,2826	0,8	1	87147,62	26144,29
37	Старо-Кузьмихинская ул., район новостроек	Отдельно стоящая двусторонняя рекламная конструкция со щитом размером 3х6 м	110,7	12	18	1,5	3	1,2826	0,5	1	69004,14	20701,24
38	Сурнова ул. / Шевцова ул.	Отдельно стоящая двусторонняя рекламная конструкция со щитом размером 3х6 м	110,7	12	18	1,5	3	1,2826	0,5	1	69004,14	20701,24
39	Трактовая, въезд на Иннокентьевский мост	Отдельно стоящая двусторонняя рекламная конструкция со щитом размером 3х6 м	110,7	12	18	1,5	3	1,2826	0,5	1	69004,14	20701,24
40	Трактовая ул., перед ООТ «Угольная», после стеллы «Ленинский район»	Отдельно стоящая односторонняя рекламная конструкция со щитом размером 3х6 м	110,7	12	18	1,5	3	1,2826	0,35	1	48302,90	14490,87
41	Фридриха Энгельса ул., у ограждении ИЗТМ, напротив №94	Отдельно стоящая двусторонняя рекламная конструкция со щитом размером 3х6 м	110,7	12	18	1,5	3	1,2826	0,5	1	69004,14	20701,24
42	Ширямова ул., район Релейного завода	Отдельно стоящая двусторонняя рекламная конструкция со щитом размером 3х6 м	110,7	12	18	1,5	4	1,2826	0,5	1	92005,52	27601,65
		Итого:									3 117 441,28	935 232,38

ЛОТ №3 (5 КОНСТРУКЦИЙ)
5 конструкций
4 КОНСТРУКЦИИ Отдельно стоящая двусторонняя рекламная конструкция со щитом размером 3х6 м
1 КОНСТРУКЦИЯ отдельно стоящая двусторонняя рекламная конструкция со щитом размером 2,7х3,7

П/Н	Адрес	Тип рекламной конструкциии и формат	БС	П	S	К1	К2	Ки	К3	К4	Размер годовой платы по договору на установку и эксплуатацию рекламной конструкции	Размер задатка
1	Советская ул., 96	Отдельно стоящие двусторонние рекламные конструкции со щитом размером 2,7*3,7	110,7	12	9,99	1,6	4	1,2826	0,8	1	87147,62	26144,29
2	Маршала Жукова просп., район ООТ КДЦ «Дружба»	Отдельно стоящая двусторонняя рекламная конструкция со щитом размером 3х6 м	110,7	12	18	1,5	4	1,2826	0,5	1	92005,52	27601,65

3	Объездная дорога Ново-Ленино, район АЗС «Роснефть»	Отдельно стоящая двусторонняя рекламная конструкция со щитом размером 3х6 м	110,7	12	18	1,5	3	1,2826	0,5	1	69004,14	20701,24
4	Трактовая ул., 23	Отдельно стоящая двусторонняя рекламная конструкция со щитом размером 3х6 м	110,7	12	18	1,5	3	1,2826	0,5	1	69004,14	20701,24
5	Фридриха Энгельса ул., район Ушаковского моста, цех №1 завода им. Куйбышева	Отдельно стоящая двусторонняя рекламная конструкция со щитом размером 3х6 м	110,7	12	18	1,5	4	1,2826	0,5	1	92005,52	27601,65
		Итого:									409 166,93	122 750,08

ЛОТ №4 (13 КОНСТРУКЦИЙ)
13 конструкций
11 КОНСТРУКЦИЙ Отдельно стоящая двусторонняя рекламная конструкция со щитом размером 3х6 м
2 КОНСТРУКЦИИ Отдельно стоящая трехсторонняя рекламная конструкция со щитом размером 3х6 м

П/Н	Адрес	Тип рекламной конструкциии и формат	БС	П	S	К1	К2	Ки	К3	К4	Размер годовой платы по договору на установку и эксплуатацию рекламной конструкции	Размер задатка
1	Пискунова ул., между домами №129 и №131	Отдельно стоящая двусторонняя рекламная конструкция со щитом размером 3х6 м	110,7	12	18	1,5	3	1,2826	0,5	1	69004,14	20701,24
2	Новаторов ул. / Шевченко ул.	Отдельно стоящая двусторонняя рекламная конструкция со щитом размером 3х6 м	110,7	12	18	1,5	2	1,2826	0,5	1	46002,76	13800,83
3	Новаторов ул. / Гравийная ул.	Отдельно стоящая двусторонняя рекламная конструкция со щитом размером 3х6 м	110,7	12	18	1,5	2	1,2826	0,5	1	46002,76	13800,83
4	Новаторов ул. / Мира ул.	Отдельно стоящая двусторонняя рекламная конструкция со щитом размером 3х6 м	110,7	12	18	1,5	3	1,2826	0,5	1	69004,14	20701,24
5	Аргунова ул., район рынка «Мельниковский»	Отдельно стоящая двусторонняя рекламная конструкция со щитом размером 3х6 м	110,7	12	18	1,5	3	1,2826	0,5	1	69004,14	20701,24
6	Седова ул. / Пискунова ул.	Отдельно стоящая трехсторонняя рекламная конструкция со щитом размером 3х6 м	110,7	12	18	1,5	3	1,2826	0,7	1	96605,79	28981,74
7	Пискунова ул., район дома №48	Отдельно стоящая трехсторонняя рекламная конструкция со щитом размером 3х6 м	110,7	12	18	1,5	3	1,2826	0,7	1	96605,79	28981,74
8	Седова ул. (между Пискунова ул. и 6-й Советской ул.)	Отдельно стоящая двусторонняя рекламная конструкция со щитом размером 3х6 м	110,7	12	18	1,5	3	1,2826	0,5	1	69004,14	20701,24
9	Верхняя Набережная ул., район выезда на Академический мост, поз.2	Отдельно стоящая двусторонняя рекламная конструкция со щитом размером 3х6 м	110,7	12	18	1,5	4	1,2826	0,5	1	92005,52	27601,65
10	Верхняя Набережная ул., район выезда на Академический мост, поз.1	Отдельно стоящая двусторонняя рекламная конструкция со щитом размером 3х6 м	110,7	12	18	1,5	4	1,2826	0,5	1	92005,52	27601,65
11	Развязка Академического моста, Свердловский район, поз.6	Отдельно стоящая двусторонняя рекламная конструкция со щитом размером 3х6 м	110,7	12	18	1,5	4	1,2826	0,5	1	92005,52	27601,65
12	Развязка Академического моста, Свердловский район, поз.4	Отдельно стоящая двусторонняя рекламная конструкция со щитом размером 3х6 м	110,7	12	18	1,5	4	1,2826	0,5	1	92005,52	27601,65
13	Развязка Академического моста, Свердловский район, поз.5	Отдельно стоящая двусторонняя рекламная конструкция со щитом размером 3х6 м	110,7	12	18	1,5	4	1,2826	0,5	1	92005,52	27601,65
		Итого:									1 021 261,22	306 378,37

Приложение №2
к конкурсной документации

ЗАЯВКА НА УЧАСТИЕ В КОНКУРСЕ №____
на право заключения договора(ов) на установку и эксплуатацию рекламной(ых) конструкции(ий) с использованием имущества, находящегося в муниципальной собственности города Иркутска

1. Изучив конкурсную документацию на право заключения договора, _____
_____
(наименование участника торгов)
в лице, _____
(наименование должности, Ф.И.О. руководителя, уполномоченного лица для юридического лица)
сообщает о согласии участвовать в конкурсе на условиях, установленных в указанных выше документах, и направляет настоящую заявку.

2. Мы ознакомлены с материалами, содержащимися в технической части конкурсной документации, влияющими на стоимость установки и эксплуатации рекламных конструкций.

3. Если наши предложения, изложенные в настоящей заявке, будут приняты, мы берем на себя обязательство заключить договоры на установку и эксплуатацию рекламных конструкций в соответствии с требованиями конкурсной документации и согласно нашим предложениям, представленным в заявке, которые мы просим включить в Договоры.

4. Настоящей заявкой подтверждаем, что в отношении _____
_____
(наименование организации - участника торгов, индивидуального предпринимателя) не проводится процедура ликвидации, банкротства, деятельность не приостановлена, а также, что размер задолженности по начисленным налогам, сборам и иным обязательным платежам в бюджеты любого уровня или муниципальные внебюджетные фонды за прошедший календарный год не превышает _____ % (значение указать цифрами и прописью) балансовой стоимости активов участника торгов по данным бухгалтерской отчетности за последний завершенный отчетный период.

5. Настоящим гарантируем достоверность представленной нами в заявке информации и подтверждаем право организатора торгов, не противоречащее требованию формировании равных для всех участников торгов условий, запрашивать у нас, в уполномоченных органах власти и у упомянутых в нашей заявке юридических и физических лиц информацию, уточняющую представленные нами в ней сведения, в том числе сведения о соисполнителях.

6.В случае если наши предложения будут признаны лучшими, мы берем на себя обязательства заключить договоры на установку и эксплуатацию рекламных конструкций в соответствии с требованиями конкурсной документации и условиями настоящей заявки.

7. Сообщаем, что для оперативного уведомления нас по вопросам организационного характера и взаимодействия с организатором торгов, нами уполномочен _____

_____ (Ф.И.О., должность, контактная информация уполномоченного лица).

Все сведения о проведении конкурса просим сообщать указанному уполномоченному лицу.

8. В случае признания нас победителями конкурса, обязуемся заключить договоры не позднее 10 дней после завершения торгов и оформления протокола оценки и сопоставления заявок на участие в конкурсе.

9.Корреспонденцию в наш адрес просим направлять по адресу: _____
_____

10. Мы ознакомлены с проектом Договора и согласны заключить договоры на установку и эксплуатацию рекламных конструкций на условиях, предусмотренных проектом Договора, путем включения в него условий, представленных нами в настоящей заявке.

11. Также сообщаем о себе следующие сведения:

Полное наименование/ Ф.И.О, паспортные данные _____

Юридический адрес организации _____

Фактический адрес организации/место жительства _____

Банковские реквизиты _____

Должность руководителя _____

Фамилия, имя, отчество руководителя (полностью) _____

Контактные телефоны, должности, фамилии и имена лиц (полностью), уполномоченных для контактов _____

Адрес электронной почты _____

Участник торгов (уполномоченный представитель)
_____/Ф.И.О./
(подпись)

МП

Главный бухгалтер
_____ /Ф.И.О./
(подпись)

ОПИСЬ ДОКУМЕНТОВ,

«___»_____ 20___ г. Регистрационный номер заявки

_____часов _____мин.

(заполняется при регистрации заявки лицом, уполномоченным на прием заявок)

ОПИСЬ ДОКУМЕНТОВ,
представляемых для участия в конкурсе
на право заключения договора(ов) на установку и эксплуатацию рекламной(ых) конструкции(ий) с использованием имущества, находящегося в муниципальной собственности города Иркутска
(Лот №____)

Настоящим _____ в лице _____, действующего на основании _____ подтверждает, что для участия в конкурсе право заключения договора(ов) на установку и эксплуатацию рекламной(ых) конструкции(ий) с использованием имущества, находящегося в муниципальной собственности города Иркутска по лоту №1, представляются нижеперечисленные документы.

№ п/п	Наименование	Количество листов	Листы с __ по __
1			

Участник торгов (уполномоченный представитель)
_____/Ф.И.О./
(подпись)

МП

Главный бухгалтер _____ /Ф.И.О./

Конкурсное предложение
по цене предмета торгов и другим условиям конкурса

Мы согласны заключить договоры на установку и эксплуатацию рекламных конструкцийв соответствии с требованиями конкурсной документации и на условиях исполнения договора по Лот №:

№ п.п.	Наименование показателя	Ед. изм.	Значение (цифрами и прописью)	Примечание
1	Цена всех договоров	рубль		
2	Квалификация участника конкурса (стаж работы в сфере наружной рекламы в качестве рекламораспространителя)	полных лет		
3.	Доля социальной рекламы предлагаемой участником (годовой объем распространяемой заявителем рекламы определяется как произведение площади информационного поля рекламной конструкции и количества дней (365 дней) в году)	%		

Если в заявке на участие в конкурсе, имеются расхождения между обозначением сумм прописью и цифрами, то принимается к рассмотрению сумма, указанная прописью.

Участник торгов (уполномоченный представитель)
_____/Ф.И.О./
(подпись)

МП

Главный бухгалтер _____ /Ф.И.О./

Приложение №3
к конкурсной документации

ТЕХНИЧЕСКОЕ ЗАДАНИЕ К КОНКУРСНОЙ ДОКУМЕНТАЦИИ

Технические характеристики
Рекламной конструкции с размерами рекламного поля 6 х 3м
Эскиз рекламной конструкции.

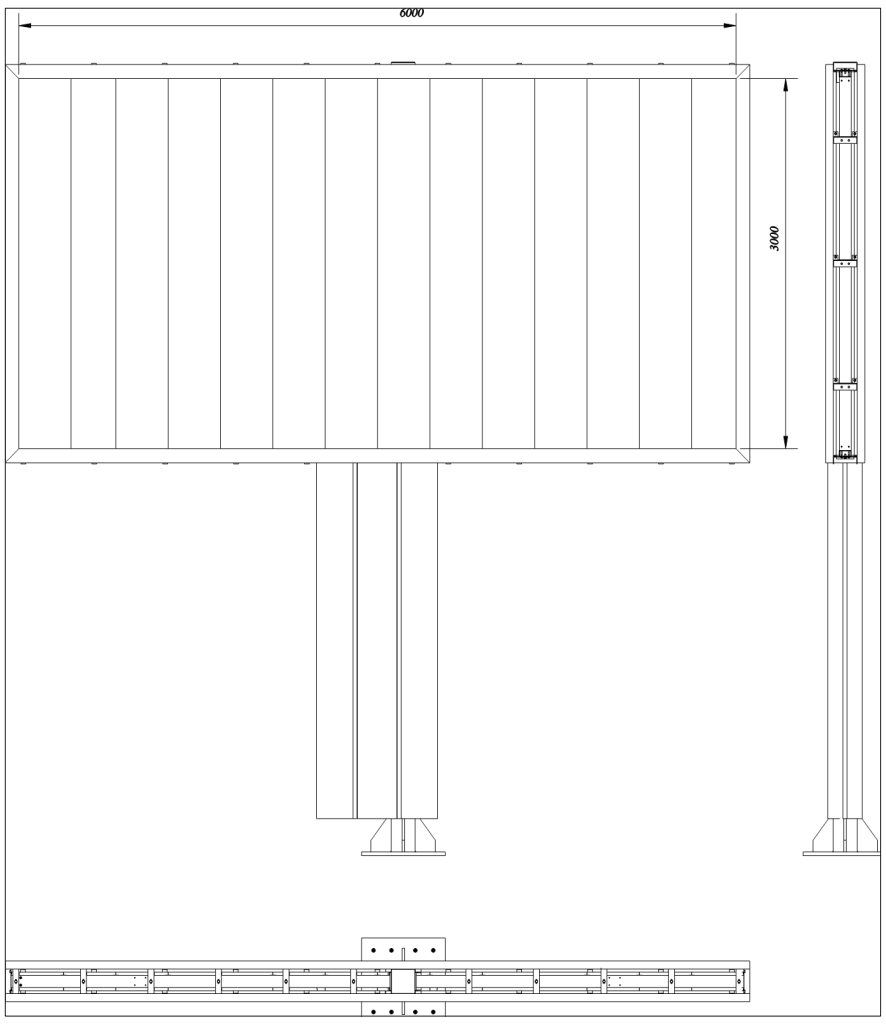

1. Описание рекламной конструкции

1.1. Рекламная конструкция (в дальнейшем именуемая РК) должна быть предназначена для размещения на его рекламных полях рекламного изображения и информации следующими способами:

- нанесение лакокрасочным покрытием изображения (информации) непосредственно на рекламном поле РК;
- наклеивание рекламных плакатов специальным клеем ;
- аппликация самоклеящимися плёнками;
- натягивание винилового полотна, баннерной ткани с широкоформатной полноцветной печатью.

Общий вес материала с нанесённой информацией должен быть не более 110кг.

1.2. РК должна быть предназначена для эксплуатации на открытом воздухе в районах с умеренным климатом и в ветровых районах не более 3-го, согласно СНиП 2.01.07-85* (Нагрузки и воздействия)

1.3 РК должна представлять собой Т-образную модульную конструкцию, которая должна собираться из сварных металлических модулей, обеспечивая удобную сборку, установку и обслуживание щита на указанном заказчиком месте.

2. Основные технические данные:

2.1. Габаритные размеры щита, мм :
- длина_____ не более 6230
- ширина_____ не более 330
- высота_____не более 3230

2.2. Размеры рекламного поля ,мм :
- высота_____3000
- ширина_____6000

2.3. Допускаемое нормативное ветровое давление, кПа 0,38.

2.4. Допустимая температура окружающего воздуха, °С - 50...+50.

2.5. Установленная мощность электрооборудования, кВт не более 0,9.

2.6. Общий вес (без фундамента), кг не более 2300.

2.7. Объём заливаемого фундамента,м3 не менее 2,5.

2.8. Продолжительность стойкости защитного покрытия, 5 лет.

3. Требования к рекламной конструкции

РК состоит из следующих основных элементов:
- стойка щита;
- поперечины (верхняя и нижняя);
- опоры зеркал(панелей) и горизонтального обрамления рекламного поля;
- кронштейны крепления обрамления стойки;
- кронштейны крепления вертикального обрамления поля;
- тяги ;
- кронштейны прожекторов;

- трубы боковые;
- зеркала (панели) рекламного поля;
- обрамление рекламного поля;
- обрамление стойки;
- фундаментный блок
- крепеж;
- электрооборудование.

3.1 Стойка щита представляет собой сварную конструкцию, являющуюся основным силовым элементом РК и должна состоять из:

- квадратной стальной трубы со стороной не менее 185мм и не более 205мм, с отверстиями для сквозного прохода поперечин и резьбовыми отверстиями для крепления поперечин и кронштейнов крепления обрамления стойки. Толщина стенки должна быть более 5 и менее 12,0мм.

Труба должна соответствовать ГОСТ 30245-2003. Площадь сечения должна быть не менее 58 см2. Масса 1м должна быть более 45 кг. Предельное отклонение наружных размеров трубы должно быть менее 1,9%. Максимальная кривизна трубы должна быть не более 1,0 мм на 1 метр трубы.

Материал трубы должна быть сталь марки Ст3сп или Ст3кп или 09Г2С.

- квадратного основания из стального листа толщиной не менее 22мм и не более 31мм со стороной не менее 580мм и не более 800мм с 12 отверстиями диаметром не менее 20мм и не более 32мм;
- 4-х ребер жесткости из листа толщиной не менее 16мм и не более 22мм;

3.2 Поперечины служат для установки на них опор зеркал рекламного поля и представляют собой сварную конструкцию из прямоугольной стальной трубы

с отверстиями для крепления опор зеркал. Труба должна быть изготовлена соответственно ГОСТ 8645-86. Материал трубы должна быть сталь марки Ст3сп или Ст3кп или 09Г2С.

Ширина трубы должна быть не более 110 мм. Высота трубы должна быть не менее 42 мм. Толщина стенки должна быть более 5,6мм. Площадь сечения трубы должна быть более 14 см2. Масса 1 метра трубы должна быть не менее 8 кг. Максимальная кривизна трубы должна быть не более 2,2 мм на 1 метр трубы. Максимальное отклонение толщины стенки должно быть не более 1,6 процентов.

3.3 Опоры зеркал служат для установки на них зеркал (панелей) рекламного поля и горизонтального обрамления рекламного поля и представляют собой сварную конструкцию из:

- стальных равнополочных уголков. Толщина стенки должна быть менее 7,54 мм. Высота полки должна быть более 20 и менее 60 мм. Площадь поперечного сечения должна быть более 1,987 и менее 3,477 см2. Масса одного метра уголка должна быть более 1,143 и менее 4,62 кг. Ширина полки должна быть более 30 мм. Сталь угловая должна соответствовать требованиям ГОСТ 8509-93;
- стальной полосы длиной не более 220мм. Сталь полосовая должна быть изготовлена по ГОСТ 103-2006. Марка стали должна быть ст3пс или ст3 сп по ГОСТ 380-2005. Ширина полосы должна быть более чем 30 мм и менее чем 90мм, толщина полосы не должна быть более 10мм . Масса одного метра полосы должна быть не более 3 кг. Максимальное предельное отклонение полосы по ширине должно быть менее 1 мм.

3.4. Кронштейны крепления обрамления стойки служат для крепления к ним обрамления стойки и крепятся к трубе стойки.

Кронштейны сварены из листовой стали:
- деталь 1 -толщиной не более 3,6мм;
- деталь 2 -толщиной не более 5,9мм.

3.5. Кронштейны крепления вертикального обрамления поля представляют собой сварную конструкцию и сварены из листовой стали толщиной менее 5,8мм.

3.6. Тяги представляют собой сварную конструкцию из:
- полосовой стали. Ширина полосы должна быть более чем 30 мм и менее чем 90мм, толщина полосы не должна быть более 8мм;
- талрепа М12 DIN 1480.

3.7. Кронштейны прожекторов представляют собой сварную конструкцию из:
- стальной квадратной трубы с размером стороны не менее 15мм;
- деталей из стального листа толщиной не менее 2мм.

Кронштейны крепятся к верхней поперечине РЩ болтами М8.

3. 8.Трубы боковые служат для фиксации набора зеркал рекламного поля и крепления бокового обрамления рекламного поля и изготавливаются из прямоугольной стальной трубы с большей стороной не менее 90мм и с меньшей стороной не менее 30мм.

3.9. Зеркала являются составляющими элементами поверхности рекламного поля и изготовлены из оцинкованной стали.

Тонколистовая оцинкованная сталь должна быть не ниже 2ого класса толщины, изготовленной по ГОСТ 14918-80. Толщина оцинкованной стали должна быть менее 2 мм. Для оцинковки применяют цинк марки Ц1 по ГОСТ 3640-94. Листы должны быть изготовлены из стали для холодной штамповки нормальной вытяжки. Поверхность оцинкованной стали должна быть чистая со сплошным покрытием. Временное сопротивление разрыву не должно быть менее 200 МПа.

3.10. Обрамления рекламного поля и стойки изготовлены из оцинкованной стали толщиной более 1,0мм и окрашены порошковой краской в серый цвет.

3.11. Фундаментный блок изготовлен из бетона марки В25 с армированием арматурой и установленным закладным элементом.

Горячекатаная арматурная сталь должна быть периодического профиля класса А-III, диаметром менее 16 мм. Должна соответствовать требованиям ГОСТ 5781-82. Предельные отклонения от диаметра должна быть не более 0,45 мм. Номинальный диаметр должен быть более 8 мм. Площадь поперечного сечения должна быть более 0,421 и менее 1,2 см2. Масса 1 м профиля должна быть менее 1 кг и более 0,6 кг. Предельные отклонения по массе должно быть менее 16 %. Предел текучести арматурной углеродистой стали не менее 300 Н/мм2. Временное сопротивление разрыву более 500 Н/мм2.

Закладной элемент представляет собой сварную конструкцию, позволяющую закрепить РЩ на фундаментном блоке.

3.12. Крепеж.

- DIN7504K - высота головки не менее 4,7 и не более 6 мм, диаметр стержня не менее 5 и не более 6,3 мм.
- DIN 125 – диаметр резьбы крепежной детали не менее 8мм и не более 18 мм, внешний диаметр не менее 16 и не более 30мм.
- DIN 125 – диаметр резьбы крепежной детали не менее 20мм и не более 30 мм, внешний диаметр не менее 40 и не более 60мм.
- DIN127 – толщиной не менее 2мм и не более 6мм, внешним диаметром не менее 2мм и не более 37мм ___ мм, внутренним диаметром _ не менее 8,2мм и не более 24,5мм.
- EN 1665 - высота головки не менее 10мм и не более 12мм , размер «под ключ» не менее 12мм и не более 19мм
- ENISO 4017 - высота головки не менее 6 мм и не более 11мм, размер «под ключ» не менее 15мм и не более 21мм
- ISO 4032 - высота не менее 6мм и не более 20мм, размер «под ключ» не менее 12мм и не более 37мм
- ISO 4035 - высота не менее 3мм и не более 10мм, размер «под ключ» не менее 12мм и не более 20мм.

Иные требования к вышеуказанному крепежу не предусмотрены. В случае использования прочих элементов крепления и метизов, указать основные параметры ГОСТ или DIN, класс прочности стали, покрытие.

3.13 Электрооборудование состоит из 4-х прожекторов, каждый мощностью не более 80Вт, электрических проводов и пускорегулирующей аппаратуры.

4. Цветовое исполнение

Цвет металлических частей изделия должен быть в диапазоне от светло серого до темно серого по палитре цветов ral, в пределах от 7000 до 7047 включительно.

4.1 Обрамления рекламного поля и стойки окрашиваются с помощью нанесения порошкового покрытия.

Цвет обеспечивается за счет нанесения порошкового покрытия толщиной не менее 50 и не более 200 микрон.

Порошковое покрытие должно соответствовать ГОСТ 9.410-88.

4.2 Покрытие остальных элементов рекламной конструкции производится не менее чем двухслойной обработкой: первый слой – грунтование , второй – покрытие антикоррозийной эмалью .

Технические характеристики
Рекламной конструкции с размерами рекламного поля 3,7х2,7м

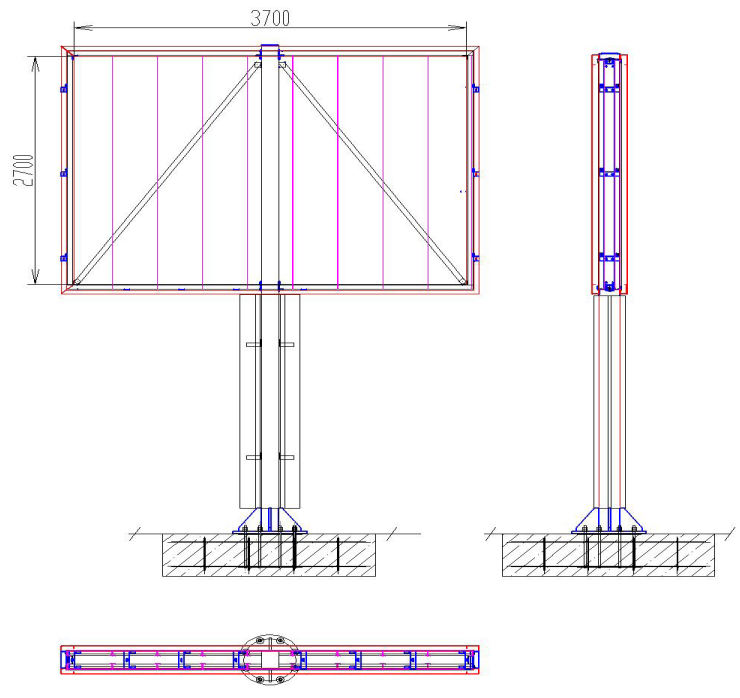

1. Описание рекламной конструкции

1.1. Рекламная конструкция (в дальнейшем именуемая РК) должна быть предназначена для размещения на его рекламных полях рекламного изображения и информации следующими способами:
- нанесение лакокрасочным покрытием изображения (информации) непосредственно на рекламном поле РК;
- наклеивание рекламных плакатов специальным клеем ;
- аппликация самоклеящимися плёнками;
- натягивание винилового полотна ,баннерной ткани с широкоформатной полноцветной печатью.

Общий вес материала с нанесённой информацией должен быть не более 60кг.

1.2. РК должна быть предназначена для эксплуатации на открытом воздухе в районах с умеренным климатом и в ветровых районах не более 3-го,согласно СНиП 2.01.07-85* (Нагрузки и воздействия)

1.3 РК должна представлять собой Т-образную модульную конструкцию, которая должна собираться из сварных металлических модулей, обеспечивая удобную сборку, установку и обслуживание щита.

2. Основные технические данные:
2.1. Габаритные размеры щита, мм:
- длина не более 3930
- ширина не более 3300
- высота не более 2930

2.2. Размеры рекламного поля мм:
- высота 2700
- ширина 3700

2.3. Допускаемое нормативное ветровое давление, кПа 0,38
2.4. Допустимая температура окружающего воздуха, °С - 50...+50
2.5. Установленная мощность электрооборудования ,кВт не более0.9
2.6. Общий вес (без фундамента), кг не более 1200
2.7. Объём заливаемого фундамента, м3 не менее 2,5
2.8. Продолжительность стойкости защитного покрытия, 5 лет
2.9. Комплектация щита.
РК состоит из следующих основных элементов:

- стойка щита;
- поперечины (верхняя и нижняя);
- опоры зеркал(панелей) и горизонтального обрамления рекламного поля;
- кронштейны крепления обрамления стойки;
- кронштейны крепления вертикального обрамления поля;
- тяги ;
- кронштейны прожекторов;
- трубы боковые;
- зеркала (панели) рекламного поля;
- обрамление рекламного поля;
- обрамление стойки;
- фундаментный блок
- крепеж;
- электрооборудование;

3. Требования к конструкции рекламной конструкции

3.1 Стойка щита представляет собой сварную конструкцию, являющуюся основным силовым элементом РК и должна состоять из:

- прямоугольной стальной трубы с большей стороной не менее 185мм и не более 205мм и с меньшей стороной не менее 155мм и не более 170мм с отверстиями для сквозного прохода поперечин и резьбовыми отверстиями для крепления поперечин и кронштейнов крепления обрамления стойки. Толщина стенки должна быть более 5 и менее 7,0мм. Труба должна соответствовать ГОСТ 30245-2003. Площадь сечения должна быть не менее 40 мм2.Масса 1м должна быть более 30кг. Предельное отклонение наружных размеров трубы должно быть менее 1,4%. Максимальная кривизна трубы должна быть не более 1,2 мм на 1 метр трубы..

Материал трубы должна быть сталь марки Ст3сп или Ст3кп или 09Г2С.

- основания из стального листа толщиной не менее 22мм и не более 31мм и диаметром не менее 580мм и не более 610мм с 8 отверстиями диаметром не менее 20мм и не более 32мм;
- 4-х косынок из листа толщиной не менее 16мм и не более 22мм;

3.2 Поперечины служат для установки на них опор зеркал рекламного поля и представляют собой сварную конструкцию из прямоугольной стальной трубы

с отверстиями для крепления опор зеркал. Труба должна быть изготовлена соответственно ГОСТ 8645-86. Материал трубы должна быть сталь марки Ст3сп или Ст3кп или 09Г2С.

Ширина трубы должна быть не более 110 мм. Высота трубы должна быть не менее 42 мм. Толщина стенки должна быть более 5,6 мм. Площадь сечения трубы должна быть более 14 см2. Масса 1 метра трубы должна быть не менее 8 кг. Максимальная кривизна трубы должна быть не более 2,2 мм на 1 метр трубы. Максимальное отклонение толщины стенки должно быть не более 1,6 процентов.

3.3 Опоры зеркал служат для установки на них зеркал (панелей) рекламного поля и горизонтального обрамления рекламного поля и представляют собой сварную конструкцию из:

- стальных равнополочных уголков. Толщина стенки должна быть менее 7,54 мм. Высота полки должна быть более 20 и менее 60 мм. Площадь поперечного сечения должна быть более 1,987 и менее 3,477 см2. Масса одного метра уголка должна быть более 1,143 и менее 4,62 кг. Ширина полки должна быть более 30 мм. Сталь угловая должна соответствовать требованиям ГОСТ 8509-93.
- стальной полосы длиной не более 220мм. Сталь полосовая должна быть изготовлена по ГОСТ 103-2006. Марка стали должна быть ст3пс или ст3 сп по ГОСТ 380-2005. Ширина полосы должна быть более чем 30 мм и менее чем 90мм, толщина полосы не должна быть более 10 мм. Масса одного метра полосы должна быть не более 3 кг. Максимальное предельное отклонение полосы по ширине должно быть менее 1 мм.

3.4. Кронштейны крепления обрамления стойки служат для крепления к ним обрамления стойки и крепятся к трубе стойки.

Кронштейны сварены из листовой стали:

- деталь 1 -толщиной не более 3,6мм;
- деталь 2 -толщиной не более 5,9мм.

3.5. Кронштейны крепления вертикального обрамления поля представляют собой сварную конструкцию и сварены из листовой стали толщиной менее 5,8мм.

3.6. Тяги представляют собой сварную конструкцию из:

- полосовой стали. Ширина полосы должна быть более чем 30 мм и менее чем 90мм, толщина полосы не должна быть более 8 мм;
- талрепа М12 DIN 1480.

3.7. Кронштейны прожекторов представляют собой сварную конструкцию из:

- стальной квадратной трубы с размером стороны не менее 15мм;
- деталей из стального листа толщиной не менее 2мм.

Кронштейны крепятся к верхней поперечине РЩ болтами М8.

3. 8.Трубы боковые служат для фиксации набора зеркал рекламного поля и крепления бокового обрамления рекламного поля и изготавливаются из прямоугольной стальной трубы с большей стороной не менее 90мм и с меньшей стороной не менее 30мм.

3.9. Зеркала являются составляющими элементами поверхности рекламного поля и изготовлены из оцинкованной стали.

Тонколистовая оцинкованная сталь должна быть не ниже 2ого класса толщины, изготовленной по ГОСТ 14918-80. Толщина оцинкованной стали должна быть менее 2 мм.

Для оцинковки применяют цинк марки Ц1 по ГОСТ 3640-94. Листы должны быть изготовлены из стали для холодной штамповки нормальной вытяжки. Поверхность оцинкованной стали должна быть чистая со сплошным покрытием. Временное сопротивление разрыву не должно быть менее 200 МПа.

3.10. Обрамления рекламного поля и стойки изготовлены из оцинкованной стали толщиной 1,2мм и окрашены порошковой краской в серый цвет.

3.11. Фундаментный блок изготовлен из бетона марки В25 с армированием арматурой и установленным закладным элементом .

Горячекатаная арматурная сталь должна быть периодического профиля класса А-III, диаметром менее 16 мм. Должна соответствовать требованиям ГОСТ 5781-82. Предельные отклонения от диаметра должна быть не более 0,45 мм. Номинальный диаметр должен быть более 8 мм. Площадь поперечного сечения должна быть более 0,421 и менее 1,2 см2. Масса 1 м профиля должна быть менее 1 кг и более 0,6 кг. Предельные отклонения по массе должно быть менее 16 %. Предел текучести арматурной углеродистой стали не менее 300 Н/мм2. Временное сопротивление разрыву более 500 Н/мм2.

Закладной элемент представляет собой сварную конструкцию, позволяющую закрепить РЩ на фундаментном блоке.

3.12. Крепеж.

- DIN7504K - высота головки не менее 4,7 и не более 6 мм, диаметр стержня не менее 5 и не более 6,3 мм.
- DIN 125 – диаметр резьбы крепежной детали не менее 8мм и не более 18 мм, внешний диаметр не менее 16 и не более 30мм.
- DIN 125 – диаметр резьбы крепежной детали не менее 20мм и не более 30 мм, внешний диаметр не менее 40 и не более 60мм.
- DIN127 – толщиной не менее 2мм и не более 6мм, внешним диаметром не менее 2мм и не более 37мм ___ мм, внутренним диаметром _ не менее 8,2мм и не более 24,5мм.
- EN 1665 - высота головки не менее 10мм и не более 12мм , размер «под ключ» не менее 12мм и не более 19мм.
- ENISO 4017 - высота головки не менее 6 мм и не более 11мм, размер «под ключ» не менее 15мм и не более 21мм.
- ISO 4032 - высота не менее 6мм и не более 20мм, размер «под ключ» не менее 12мм и не более 37мм.
- ISO 4035 - высота не менее 3мм и не более 10мм, размер «под ключ» не менее 12мм и не более 20мм.

Иные требования к вышеуказанному крепежу не предусмотрены. В случае использования прочих элементов крепления и метизов, указать основные параметры ГОСТ или DIN, класс прочности стали, покрытие.

3.13 Электрооборудование состоит из 4-х прожекторов мощностью не более 80Вт, электрических проводов и пускорегулирующей аппаратуры.

4. Цветовое исполнение

Цвет металлических частей изделия должен быть в диапазоне от светло серого до темно серого по палитре цветов ral, в пределах от 7000 до 7047 включительно.

4.1 Обрамления рекламного поля и стойки окрашиваются с помощью нанесения порошкового покрытия.

Цвет обеспечивается за счет нанесения порошкового покрытия толщиной не менее 50 и не более 200 микрон.

Порошковое покрытие должно соответствовать ГОСТ9.410-88.

4.2 Покрытие остальных элементов рекламной конструкции производится не менее чем двухслойной обработкой: первый слой – грунтование, второй – покрытие антикоррозийной эмалью.

Приложение №4

ПРОЕКТ

Договор
на установку и эксплуатацию рекламной конструкции

г. Иркутск “ _____ ” _____ 20 ___ г.

Администрация города Иркутска, в лице заместителя председателя комитета - начальника департамента предпринимательства и развития потребительского рынка комитета по экономике администрации г. Иркутска, в лице _____ _____, действующего на основании Положения о комитете по экономике, утвержденных распоряжением администрации города Иркутска от 30.04.2014 №031-10-305/4 «Об утверждении положений», именуемая в дальнейшем “Администрация”, с одной стороны, и _____

_____ ,
(фамилия, имя, отчество, паспортные данные; свидетельство о государственной регистрации индивидуального предпринимателя для физического лица; для юридического лица – наименование организации в соответствии с учредительными документами, ФИО представителя)

действующий(ая) на основании _____ __, именуемый(ая) в дальнейшем “Рекламораспространитель”, с другой стороны, учитывая решение конкурсной/аукционной комиссии (протокол от _____201__г. №_____), заключили настоящий Договор о нижеследующем:

1. Предмет Договора

1.1. Администрация разрешает Рекламораспространителю в порядке и на условиях, предусмотренных настоящим Договором, установку и эксплуатацию рекламной(ых) конструкции(й) путем ее (их) присоединения к объекту муниципального имущества г. Иркутска, а Рекламораспространитель обязуется установить и эксплуатировать рекламную(ые) конструкцию(и) (далее - РК) в установленном законодательством порядке и уплачивать Администрации плату за пользование местом под установку и эксплуатацию РК.

1.2. Договор действует с даты подписания договора в течение пяти лет. .

2.Права и обязанности сторон

2.1. Администрация обязуется:

2.1.1. Предоставить на срок действия разрешения на установку рекламной конструкции место площадью _____кв.м. (далее – место), расположение по адресу: г.Иркутск _____, в целях установки и эксплуатации на этом месте РК _____, инвентарный номер _____ по акту приемки-передачи.
(указать тип (вид) РК, размеры РК)

2.1.2. Принять место от Рекламораспространителя по окончании срока действия настоящего Договора, в случае его расторжения, прекращения по акту приемки-передачи.

2.2. Администрация вправе:

2.2.1. Осуществлять контроль за использованием места в соответствии с требованиями законодательства РФ, Иркутской области, муниципальными правовыми актами города Иркутска и настоящим Договором.

2.2.2. В случае нарушения Рекламораспространителем требований законодательства РФ, Иркутской области, муниципальных правовых актов города Иркутска, использования места не в соответствии с условиями настоящего Договора (не по целевому назначению), возникновения объективных обстоятельств, делающих

невозможной дальнейшую эксплуатацию рекламной конструкции на данном месте (изменение градостроительной ситуации, проведение работ по ремонту или реконструкции городских объектов, изменение в организации дорожного движения и др.), а также нарушения Рекламораспространителем обязательств, предусмотренных пп. 2.3 - 2.5, 3.1 настоящего Договора, досрочно отказаться от исполнения Договора в одностороннем порядке. В этом случае Администрация направляет Рекламораспространителю заказное письмо (с уведомлением о вручении) об одностороннем досрочном расторжении настоящего Договора. По истечении 15 дней с момента получения Рекламораспространителем такого письма от Администрации настоящий Договор считается расторгнутым.

2.2.3. Требовать возмещения убытков, причиненных ухудшением состояния места и прилегающей к нему территории в границах 5-ти метров от места и приведения места и прилегающей к нему территории в надлежащее состояние за счет средств Рекламораспространителя.

2.3. Рекламораспространитель обязуется:

2.3.1. Принять от Администрации место под установку и эксплуатацию РК по акту приема-передачи.

2.3.2. Выполнить на РК специальную маркировку с указанием инвентарного номера, указанного в разрешении на установку рекламной конструкции, указать наименование рекламораспространителя, контактный телефон.

2.3.3. Получить до начала проведения работ по установке отдельно стоящей стационарной РК разрешение на проведение земляных работ в порядке, предусмотренном правовым актом мэра г. Иркутска.

В течение 3 дней с момента установки РК, восстановить нарушенное благоустройство территории, с последующим оформлением в Администрации (ее структурном подразделении) акта приемки рекламной конструкции в эксплуатацию.

2.3.4. Спроектировать, изготовить и смонтировать РК в соответствии с существующими строительными нормами и правилами, санитарными нормами и правилами, противопожарными правилами.

2.3.5. Использовать место и установленное(ые) на нем РК в соответствии с его целевым назначением.

2.3.6. Соблюдать санитарные и технические требования по содержанию места и прилегающей к нему территории в границах 5-ти метров от места, а также по эксплуатации установленного на нем РК. Не допускать деформаций РК, наличия на РК объявлений, листовок, афиш.

2.3.7. В случаях досрочного расторжения настоящего Договора, истечения срока действия настоящего Договора, аннулирования или признания судом недействительным разрешения на установку РК в месячный срок, за счет собственных средств демонтировать РК, освободить место и восстановить нарушенное благоустройство прилегающей территории.

2.3.8. Эксплуатировать РК только с рекламной информацией, соответствующей требованиям законодательства о рекламе, либо размещать на РК социальную рекламу.

2.3.9. Своевременно вносить оплату за предоставление места под установку и эксплуатацию РК в порядке, определенном разделом 3 настоящего Договора.

2.3.10. Обеспечить доступ Администрации к месту для осуществления контроля за исполнением условий настоящего Договора.

2.3.11. По окончании срока действия настоящего Договора (его расторжения, прекращения) передать место под установку РК, восстановив его в первоначальное состояние, освободив от РК за свой счет и своими силами, представив в 5-дневный срок в Комитет по экономике акт о демонтаже, фотоотчет о выполненных работах.

2.3.12. Ежегодно, не позднее 1 февраля, обращаться в Комитет по экономике администрации г.Иркутска для получения расчета платы за предоставление места под установку и эксплуатацию РК на текущий год.

2.3.13. Не позднее 25.02, 25.05, 25.08, 25.11 текущего года производить с Администрацией сверку по начислениям платы за предоставление места под установку и эксплуатацию РК

2.4. Не сдавать РК в субаренду, не передавать свои права и обязанности по договору иному лицу.

2.5. Рекламораспространительобязан размещать на РК социальную рекламу в пределах 5% годового объема общей рекламной площади.

2.6. Стороны обязуются письменно уведомлять друг друга об изменении своего наименования, адреса, банковских реквизитов, реорганизации, ликвидации в 10-дневный срок с момента наступления указанных изменений.

3. Плата по Договору

3.1. Размер платы за предоставление места под установку и эксплуатацию РК рассчитывается в соответствии с правовыми актами мэра г. Иркутска либо определяется по результатам торгов.

Плата за предоставление места под установку и эксплуатацию РК уплачивается равными долями не позднее 10.02, 10.05. 10.08, 10.11. текущего года.

3.2. Размер платы за предоставление места под установку и эксплуатацию РК на текущий календарный год определяется расчетом, прилагаемым к настоящему договору и являющимся его неотъемлемой частью.

3.3. Размер платы за предоставление места под установку и эксплуатацию РК пересматривается ежегодно.

Об изменении платы за предоставление места под установку и эксплуатацию РК Администрация отправляет (заказным письмом с уведомлением о вручении) Рекламораспространителю соответствующее уведомление.

Если Рекламораспространитель не желает продолжения договорных отношений в связи с изменением размера платы за предоставление места под установку и эксплуатацию РК, предусмотренной настоящим Договором, он должен направить Администрации в течение 15 дней с момента получения уведомления письменное извещение о расторжении Договора.

В случае если от Рекламораспространителя не поступило извещение о расторжении Договора, изменения размера платы за предоставление места под установку и эксплуатацию РК считаются внесенными в Договор с первого числа месяца, в котором арендатору было направлено уведомление.

3.4. В платежном поручении в строке "назначение платежа" Рекламораспространитель должен указать «плата за место под установку РК (либо штрафные санкции, либо пени) по адресу: _____, согласно договору № _____».

4. Ответственность сторон

4.1. За неисполнение и (или) ненадлежащее исполнение обязательств по настоящему Договору стороны несут ответственность в соответствии с действующим законодательством РФ и настоящим Договором.

4.2. В случае нарушения обязательств, установленных пп. 2.3.11.-2.3.13 настоящего Договора, Рекламораспространитель уплачивает Администрации пеню в размере 0,1% от платы за предоставление места под установку и эксплуатацию рекламной конструкции, за каждый день просрочки до момента полного исполнения обязательств.

4.3. В случае нарушения обязательств, предусмотренных пп. 2.3.1 - 2.3.10 настоящего Договора, Рекламораспространитель уплачивает Администрации штраф в размере годовой платы за предоставление места под установку рекламной конструкции, в течение трех дней с момента получения письменного требования Администрации об этом.

4.4. Стороны, не исполнившие или ненадлежащим образом исполнившие обязательства по настоящему Договору, освобождаются от ответственности, если докажут, что надлежащее исполнение обязательств по настоящему Договору оказалось невозможным вследствие наступления обстоятельств непреодолимой силы. При этом сроки выполнения обязательств по настоящему Договору соразмерно продлеваются на срок действия указанных обстоятельств.

Каждая из Сторон обязана письменно сообщить о наступлении обстоятельств непреодолимой силы не позднее 3-х рабочих дней с начала их действия.

Не уведомление либо несвоевременное уведомление о наступлении обстоятельств непреодолимой силы не дает Сторонам права ссылаться при невозможности выполнить свои обязанности по настоящему Договору на наступление названных обстоятельств.

5. Порядок изменения, расторжения настоящего Договора

5.1. Условия настоящего Договора могут быть изменены, дополнены сторонами путем заключения дополнительного соглашения к настоящему Договору, являющегося после его подписания сторонами неотъемлемой частью настоящего Договора.

Сторона, решившая изменить настоящий договор, направляет письменное предложение об этом другой стороне. Сторона, получившая предложение об изменении настоящего Договора от другой стороны, обязана дать ей письменный ответ не позднее 30 дней с момента получения такого предложения.

5.2. Настоящий договор может быть расторгнут по взаимному соглашению сторон, оформленному письменным документом, либо в одностороннем порядке Администрацией по основаниям, предусмотренным п. 2.2.2 настоящего Договора. О досрочном расторжении настоящего Договора Администрация письменно уведомляет Рекламораспространителя не менее, чем за 15-дней до дня расторжения Договора.

5.3. По требованию сторон Договор может быть расторгнут судом досрочно в случаях, установленных действующим законодательством РФ.

6. Прочие условия

6.1. Вопросы, не урегулированные настоящим Договором, регламентируются действующим законодательством.

6.2. Настоящий Договор вступает в силу с момента его подписания Сторонами и действует до момента исполнения сторонами своих обязательств по нему в полном объеме.

6.3. Споры, возникающие в ходе исполнения настоящего Договора, разрешаются путем переговоров между сторонами. При недостижении согласия, стороны вправе обратиться в суд.

6.4. Настоящий Договор составлен в трех экземплярах, имеющих одинаковую юридическую силу: один экземпляр для Рекламораспространителя, два для Администрации.

6.5. К настоящему Договору прилагается и является его неотъемлемой частью:

6.5.1. Расчет платы за предоставление места под установку и эксплуатацию РК(Приложение № 1).

6.5.2. Схема размещения РК.

6.5.3 Разрешение на установку рекламной конструкции.

Юридические адреса и реквизиты сторон:

Администрация: Рекламораспространитель:

Подписи сторон:

Администрация: Рекламораспространитель:

Председатель комиссии _____

А.С. Евладов

Члены комиссии: _____ Н.И. Сизых

_____ А.Н. Малютова

_____ С.М.Конева

_____ Р.В.Орноев

_____ И.В. Куроптева _____ О.В. Дьячкина

Заключение

о результатах публичных слушаний по вопросу о предоставлении разрешения на отклонение от предельных параметров разрешенного строительства, реконструкции объектов капитального строительства с основными видами разрешенного использования «объекты здравоохранения», в части уменьшения минимального размера земельного участка до 1263 кв.м., в отношении земельного участка с кадастровым номером 38:36:000013:15117, площадью 1263 кв.м., в части уменьшения минимального размера земельного участка до 22261 кв.м., в отношении земельного участка с кадастровым номером 38:36:000013:7048, площадью 22261 кв.м., расположенных по адресу: г. Иркутск, Куйбышевский район, ул. Радищева, 5.

27 октября 2014 г. в 10.00 часов по адресу: г. Иркутск, Куйбышевский район, ул. Радищева, 5, были проведены публичные слушания по вопросу о предоставлении разрешения на отклонение от предельных параметров разрешенного строительства, реконструкции объектов капитального строительства, установленных в градостроительных регламентах с основными видами разрешенного использования

«объекты здравоохранения», в части уменьшения минимального размера земельного участка до 1263 кв.м., в отношении земельного участка с кадастровым номером 38:36:000013:15117, площадью 1263 кв.м., в части уменьшения минимального размера земельного участка до 22261 кв.м., в отношении земельного участка с кадастровым номером 38:36:000013:7048, площадью 22261 кв.м., расположенных по адресу: г. Иркутск, Куйбышевский район, ул. Радищева, 5, по заявлению областного государственного автономного учреждения здравоохранения «Иркутская городская клиническая больница № 9».

Публичные слушания были проведены в соответствии со ст. 40 Градостроительного кодекса РФ, Федеральным Законом РФ «Об общих принципах организации местного самоуправления в РФ» от 06.10.2003 № 131, «Положением о публичных слушаниях в области градостроительной деятельности в г. Иркутске», утвержденным решением Думы г. Иркутска от 31.08.2005 № 004-20-160180/5.

Информация и постановление администрации города Иркутска от 20.10.2014 №

031-06-1222/14 «О назначении публичных слушаний по вопросу предоставления разрешения на отклонение от предельных параметров разрешенного строительства, реконструкции объектов капитального строительства» опубликованы в газете «Иркутск Официальный» от 21 октября 2014 года № 54 (552).

При проведении публичных слушаний выступил представитель правообладателя земельного участка – Журавлев Игорь Владимирович о том, что предоставление разрешения на отклонение от предельных параметров разрешенного строительства, реконструкции объектов капитального строительства, установленных в градостроительных регламентах с основными видами разрешенного использования «объекты здравоохранения» в части уменьшения минимального размера земельного участка до 1263 кв.м., в отношении земельного участка с кадастровым номером 38:36:000013:15117, площадью 1263 кв.м., в части уменьшения минимального размера земельного участка до 22261 кв.м., в отношении земельного участка с кадастровым номером 38:36:000013:7048, площадью 22261 кв.м., расположенных по адресу: г. Иркутск, Куйбышевский район, ул. Радищева, 5,, не нарушает прав и законных интересов правообладателей земельных участков, имеющих общую границу с указанным земельным участком.

От жителей г. Иркутска жалоб и возражений не поступило.

Заключение: В ходе проведения публичных слушаний не поступило возражений против предоставления разрешения на отклонение от предельных параметров разрешенного строительства, реконструкции объектов капитального строительства с основными видами разрешенного использования «объекты здавоохранения», в части уменьшения минимального размера земельного участка до 1263 кв.м., в отношении земельного участка с кадастровым номером 38:36:000013:15117, площадью 1263 кв.м., в части уменьшения минимального размера земельного участка до 22261 кв.м., в отношении земельного участка с кадастровым номером 38:36:000013:7048, площадью 22261 кв.м., расположенных по адресу: г. Иркутск, Куйбышевский район, ул. Радищева, 5.

Заключение

о результатах публичных слушаний по вопросу о предоставлении разрешения на отклонение от предельных параметров разрешенного строительства, реконструкции объектов капитального строительства, установленных в градостроительных регламентах с условно разрешенными видами использования «объекты административно-делового назначения», в части уменьшения минимального размера земельного участка до 488 кв.м. в отношении земельного участка с кадастровым номером 38:36:000021:22692, площадью 488 кв.м., расположенного по адресу: г. Иркутск, Октябрьский район, ул. Партизанская, и объекта капитального строительства с кадастровым номером 38:36:000021:22535, общей площадью 850 кв.м., расположенного по адресу: г. Иркутск, Иркутск, Октябрьский район, ул. Партизанская, 82 – «объекты административно-делового назначения».

16 октября 2014 г. в 17.00 часов по адресу: г. Иркутск, Октябрьский район, ул. Партизанская, 82, были проведены публичные слушания по вопросу о предоставлении разрешения на отклонение от предельных параметров разрешенного строительства, реконструкции объектов капитального строительства, установленных в градостроительных регламентах с условно разрешенными видами использования «объекты административно-делового назначения», в части уменьшения минимального размера земельного участка до 488 кв.м. в отношении земельного участка с кадастровым номером 38:36:000021:22692, площадью 488 кв.м., расположенного по адресу: г. Иркутск, Октябрьский район, ул. Партизанская, и объекта капитального строительства с кадастровым номером 38:36:000021:22535, общей площадью 850 кв.м., расположенного по адресу: г. Иркутск, ул. Партизанская, д. 82, по заявлению Керимова Сабира Шарапутдиновича, Вьюхина Александра Афанасьевича.

16 октября 2014 г. в 17.00 часов по адресу: г. Иркутск, Октябрьский район, ул. Партизанская, 82, были проведены публичные слушания по вопросу о предоставлении разрешения на отклонение от предельных параметров разрешенного строительства, реконструкции объектов капитального строительства, установленных в градостроительных регламентах с условно разрешенными видами использования «объекты административно-делового назначения», в части уменьшения минимального размера земельного участка до 184 кв.м. в отношении земельного участка с кадастровым номером 38:36:000021:22694, площадью 184 кв.м., расположенного по адресу: г. Иркутск, Октябрьский район, ул. Партизанская, и объекта капитального строительства с кадастровым номером 38:36:000021:22536, общей площадью 330 кв.м., расположенного по адресу: г. Иркутск, ул. Партизанская, д. 82, по заявлению Керимова Сабира Шарапутдиновича.

Публичные слушания были проведены в соответствии со ст. 40 Градостроительного кодекса РФ, Федеральным Законом РФ «Об общих принципах организации местного самоуправления в РФ» от 06.10.2003 № 131, «Положением о публичных слушаниях в области градостроительной деятельности в г. Иркутске», утвержденным решением Думы г. Иркутска от 31.08.2005 № 004-20-160180/5.

Информация и постановление администрации города Иркутска от 19.09.2014 № 031-06-1088/14 «О назначении публичных слушаний по вопросу о предоставлении разрешения на отклонение от предельных параметров разрешенного строительства, реконструкции объектов капитального строительства» (38:36:000021:22692) опубликованы в газете «Иркутск Официальный» от 23 сентября 2014 года № 50 (548).

Информация и постановление администрации города Иркутска от 02.10.2014 № 031-06-1135/14 «О назначении публичных слушаний по вопросу о предоставлении разрешения на отклонение от предельных параметров разрешенного строительства, реконструкции объектов капитального строительства» (38:36:000021:22694) опубликованы в газете «Иркутск Официальный» от 10 октября 2014 года № 52 (550).

При проведении публичных слушаний выступил представитель правообладателя земельных участков и объектов капитального строительства – Магданова Лидия Сергеевна о том, что предоставление разрешения на отклонение от предельных параметров разрешенного строительства, реконструкции объектов капитального строительства, установленных в градостроительных регламентах с условно разрешенными видами использования «объекты административно-делового назначения» в части уменьшения минимального размера земельного участка до 488 кв.м. в отношении земельного участка с кадастровым номером 38:36:000021:22692, площадью 488 кв.м., и объекта капитального строительства с кадастровым номером 38:36:000021:22535, общей площадью 850 кв.м., в части уменьшения минимального размера земельного участка до 184 кв.м. в отношении земельного участка с кадастровым номером 38:36:000021:22694, площадью 184 кв.м., и объекта капитального строительства с кадастровым номером 38:36:000021:22536, общей площадью 330 кв.м., расположенных по адресу: г. Иркутск, Октябрьский район, ул. Партизанская, 82, не нарушает прав и законных интересов правообладателей земельных участков, имеющих общую границу с указанными земельными участками.

От жильцов многоквартирного жилого дома № 48 по ул. 4-я Советская, поступили возражения и замечания на публичных слушаниях, в части нарушения противопожарных норм (строение расположено на близком расстоянии от жилого дома), нарушения санитарно-эпидемиологических норм и требований (по данному адресу размещена и функционирует автомойка «Блеск»), кроме того постоянные строительные работы создают шум и пыль. Постоянное движение машин на площадке перед автомойкой создает транспортную опасность для граждан (через площадку проходит подход к жилому дому).

Территориальное управление Федерального агентства по управлению государственным имуществом в Иркутской области и ГБОУ ВПО «Иркутский государственный медицинский университет» направили возражения по результатам данных публичных слушаний: «Считаем недопустимым предоставление разрешения по следующим основанием:

- на указанных земельных участках возведены объекты капитального строительства автомойка и сауна, что не соответствует разрешенному использованию земельных участков, указанному в сведениях «Государственного кадастра недвижимости»;

- возведенные строения вплотную прилегают к территории смежного земельного участка, расположенного по адресу: г. Иркутск, ул. 4-я Советская, 46, являющего федеральной собственностью и находящегося в постоянном (бессрочном) пользовании государственного бюджетного образовательного учреждения высшего профессионального образования «Иркутский государственный медицинский университет» Министерства здравоохранения Российской Федерации;

- не соблюдены строительные нормы в части обслуживания и строительства возведенных объектов (объект расположен менее чем в 3-х метрах от границ земельного участка, отсутствуют подъездные пути, кроме того, при незаконном использовании смежного земельного участка с кадастровым номером 38:36:000021:2241, с целью проезда к возведенным строениям, был произведен демонтаж крыльца запасного (эвакуационного) выхода здания общежития, находящегося в федеральной собственности)»

Заключение: В ходе проведения публичных слушаний поступили возражения и замечания против предоставления разрешения на отклонение от предельных параметров разрешенного строительства, реконструкции объектов капитального строительства, установленных в градостроительных регламентах с условно разрешенными видами использования «объекты административно-делового назначения» в части уменьшения минимального размера земельного участка до 488 кв.м. в отношении земельного участка с кадастровым номером 38:36:000021:22692, площадью 488 кв.м., и объекта капитального строительства с кадастровым номером 38:36:000021:22535, общей площадью 850 кв.м., в части уменьшения минимального размера земельного участка до 184 кв.м. в отношении земельного участка с кадастровым номером 38:36:000021:22694, площадью 184 кв.м., и объекта капитального строительства с кадастровым номером 38:36:000021:22536, общей площадью 330 кв.м., расположенных по адресу: г. Иркутск, Октябрьский район, ул. Партизанская, 82.

Заключение

о результатах публичных слушаний по вопросу о предоставлении разрешения на отклонение от предельных параметров разрешенного строительства, реконструкции объектов капитального строительства, установленных в градостроительных регламентах с условно разрешенными видами разрешенного использования «объекты общественного питания», в части увеличения этажности до 2-х этажей в отношении земельного участка с кадастровым номером 38:36:000002:1447, площадью 758 кв.м., и объекта капитального строительства с кадастровым номером 38:36:000002:8374, общей площадью 365,1 кв.м., расположенных по адресу: г. Иркутск, Ленинский район, ул. Челюскинцев, 5.

20 октября 2014г. в 17.00 часов по адресу: г. Иркутск, Ленинский район, ул. Челюскинцев, 5, были проведены публичные слушания по вопросу о предоставлении разрешения на отклонение от предельных параметров разрешенного строительства, реконструкции объектов капитального строительства, установленных в градостроительных регламентах с условно разрешенными видами разрешенного использования «объекты общественного питания», в части увеличения этажности до 2-х этажей в отношении земельного участка с кадастровым номером 38:36:000002:1447, площадью 758 кв.м., и объекта капитального строительства с кадастровым номером 38:36:000002:8374, общей площадью 365,1 кв.м., расположенных по адресу: г. Иркутск, Ленинский район, ул. Челюскинцев, 5, по заявлению Бочкаревой Анны Валерьевны, Бочкарева Александра Анатольевича.

Публичные слушания были проведены в соответствии со ст. 40 Градостроительного кодекса РФ, Федеральным Законом РФ «Об общих принципах организации местного самоуправления в РФ» от 06.10.2003 № 131, «Положением о публичных слушаниях в области градостроительной деятельности в г. Иркутске», утвержденным решением Думы г. Иркутска от 31.08.2005 № 004-20-160180/5.

Информация и постановление администрации города Иркутска от 09.10.2014 № 031-06-1178/14 «О назначении публичных слушаний по вопросу о предоставления разрешения на отклонение от предельных параметров разрешенного строительства, реконструкции объектов капитального строительства» опубликованы в газете «Иркутск Официальный» от 14 октября 2014 года № 53 (551).

При проведении публичных слушаний выступил правообладатели земельного участка и объекта капитального строительства – Бочкарева А.В., Бочкарев А.А., о том, что предоставление разрешения на отклонение от предельных параметров разрешенного строительства, реконструкции объектов капитального строительства, установленных в градостроительных регламентах с условно разрешенными видами

разрешенного использования «объекты общественного питания», в части увеличения этажности до 2-х этажей в отношении земельного участка с кадастровым номером 38:36:000002:1447, площадью 758 кв.м., и объекта капитального строительства с кадастровым номером 38:36:000002:8374, общей площадью 365,1 кв.м., расположенных по адресу: г. Иркутск, Ленинский район, ул. Челюскинцев, 5, не нарушает прав и законных интересов правообладателей земельных участков, имеющих общую границу с указанным земельным участком.

От жителей города Иркутска, а также собственников земельных участков, имеющих смежные границы с вышеуказанным земельным участком, замечаний и предложений не поступило.

Заключение: В ходе проведения публичных слушаний не поступило возражений против предоставления разрешения на отклонение от предельных параметров разрешенного строительства, реконструкции объектов капитального строительства, установленных в градостроительных регламентах с условно разрешенными видами разрешенного использования «объекты общественного питания», в части увеличения этажности до 2-х этажей в отношении земельного участка с кадастровым номером 38:36:000002:1447, площадью 758 кв.м., и объекта капитального строительства с кадастровым номером 38:36:000002:8374, общей площадью 365,1 кв.м., расположенных по адресу: г. Иркутск, Ленинский район, ул. Челюскинцев, 5.

ИЗВЕЩЕНИЕ О ПРОВЕДЕНИИ ТОРГОВ
на право заключения договора (ов) на установку и эксплуатацию рекламной(ых) конструкции(ий) с использованием имущества, находящегося в муниципальной собственности города Иркутска

Наименование, место нахождения, почтовый адрес, адрес электронной почты и номер контактного телефона организатора торгов:

Организатор торгов - Администрация города Иркутска в лице комитета по экономике администрации г.Иркутска.

Почтовый адрес: 664025, Иркутск, ул.Ленина,14.

Адрес электронной почты: reklama@admirk.ru

Контактное лицо: Ефремова Лариса Анатольевна – главный специалист отдела наружной рекламы и нестационарной торговой сети департамента предпринимательства и развития потребительского рынка комитета по экономике администрации г.Иркутска.

г. Иркутск, ул. Карла Маркса, 37 , каб. 9,11. Телефоны: 52-02-09, 52-00-86, 52-02-04.

Форма проведения торгов: конкурс, открытый по составу участников.

Претендентами на приобретение права на установку и эксплуатацию рекламной(ых) конструкции(ий)могут быть любые физические и юридические лица независимо от организационно-правовой формы.

Дата, место, время проведения конкурса и подведения итогов:

Место проведения конкурса - г.Иркутск, ул.Карла Маркса, 31, каб. 1.

Дата и время начала приема заявок: с 29 октября 2014.

Дата и время окончания срока подачи заявок: 24 ноября 2014г. 18.00 (время местное)

Дата вскрытия конвертов с заявками: 01 декабря 2014г.

Дата рассмотрения заявок: 01 декабря 2014г.

Время рассмотрения заявок: 10.00. (время местное)

Дата подведения итогов конкурса: 01 декабря 2014г.

Предмет торгов:

Право на заключение договора(ов) на установку и эксплуатацию рекламной(ых) конструкции(ий) с использованием имущества, находящегося в муниципальной собственности города Иркутска, по адресам указанным в Приложении № 1 к конкурсной документации.

Начальная цена предмета торгов равна размеру годовой платы по договору на установку и эксплуатацию рекламной конструкции и рассчитывается в порядке, определенном правовым актом органа местного самоуправления г. Иркутска. Размер задатка устанавливается в размере 30% от начальной цены предмета торгов.

Размер оплаты по договору на установку и эксплуатацию рекламной конструкции определяется в соответствии с Постановлением мэра г. Иркутска от 13.12.2007 № 031-06-2555/7 «Об утверждении порядка определения размера платы по договорам на установку и эксплуатацию рекламных конструкций».

Начало действия договора(ов) на установку и эксплуатацию рекламной(ых) конструкции(ий) с использованием имущества, находящегося в муниципальной собственности города Иркутска, заключаемого по результатам торгов, осуществляется со дня подписания договоров, сроком на 5 лет.

Лот №1

49 конструкций

1 КОНСТРУКЦИЯ Отдельно стоящая двусторонняя рекламная конструкция со щитом размером 3х12 м

35 КОНСТРУКЦИЙ Отдельно стоящая двусторонняя рекламная конструкция со щитом размером 3х6 м

7 КОНСТРУКЦИЙ отдельно стоящая двусторонняя рекламная конструкция со щитом размером 2,7х3,7

6 КОНСТРУКЦИЙ Отдельно стоящая односторонняя рекламная конструкция со щитом размером 3х6 м

Начальная цена предмета конкурса: 3 720 586,50 рублей;

Размер задатка: 1 116 175,95 рублей;

Лот №2

42 конструкции

32 КОНСТРУКЦИИ Отдельно стоящая двусторонняя рекламная конструкция со щитом размером 3х6 м

6 КОНСТРУКЦИЙ отдельно стоящая двусторонняя рекламная конструкция со щитом размером 2,7х3,7

4 КОНСТРУКЦИИ Отдельно стоящая односторонняя рекламная конструкция со щитом размером 3х6 м

Начальная цена предмета конкурса: 3 117 441,28 рублей;

Размер задатка: 935 232,38 рублей;

ЛОТ №3

5 КОНСТРУКЦИЙ

4 КОНСТРУКЦИИ Отдельно стоящая двусторонняя рекламная конструкция со щитом размером 3х6 м

1 КОНСТРУКЦИЯ отдельно стоящая двусторонняя рекламная конструкция со щитом размером 2,7х3,7

Начальная цена предмета конкурса: 409 166,93 рублей;

Размер задатка: 122 750,08 рублей;

ЛОТ №4

13 конструкций

11 КОНСТРУКЦИЙ Отдельно стоящая двусторонняя рекламная конструкция со щитом размером 3х6 м

2 КОНСТРУКЦИИ Отдельно стоящая трехсторонняя рекламная конструкция со щитом размером 3х6 м

Начальная цена предмета конкурса: 1 021 261,22 рублей;

Размер задатка: 306 378,37 рублей;

Порядок ознакомления претендентов с процедурой и условиями торгов:

Срок предоставления конкурсной документации и разъяснений положений конкурсной документации – с 29.10.2014 до 24.11.2014 до 13 часов 00 минут (время местное).

Место предоставления конкурсной документации и разъяснений положений конкурсной документации: г. Иркутск, ул. Карла Маркса, 37, каб.9,11, в рабочие дни с 09 часов 00 минут до 13 часов 00 минут и с 14 часов 00 минут до 18 часов 00 минут (время местное); Конкурсная документация доступна для ознакомления без взимания платы.

Конкурсная комиссия размещает конкурсную документацию на официальном сайте торгов по адресу: www.torgi.gov.ru, а также на сайте администрации города www.admirkutsk.ru и в газете «Иркутск официальный» одновременно с размещением извещения о проведении конкурса, не менее чем за 30 дней до даты проведения конкурса.

По требованию претендента Организатор конкурса представляет конкурсную документацию или (и) разъяснения положений о конкурсной документации.

Лицо, желающее стать участником конкурса, имеет право до подачи заявки ознакомиться с установленным порядком проведения торгов, утвержденной конкурсной документацией, а Организатор торгов обязан обеспечить ему возможность ознакомления с этими документами.

Перечень предоставляемых документов:

Заявка на участие в конкурсе в установленной конкурсной документацией форме Заявка на участие в конкурсе оформляется в двух экземплярах (оригинал и копия), каждый из которых удостоверяется подписью руководителя заявителя либо иного уполномоченного лица заявителя.

К заявке прилагается подписанная претендентом опись (в 2-х экземплярах) представленных им документов, один экземпляр которой остается у претендента с отметкой работника Организатора торгов о принятии документов.

Претендент вправе подать только одну заявку на участие в конкурсе в отношении каждого предмета конкурса (лота).

Претендент вправе подать только одну заявку на участие в конкурсе в отношении каждого предмета конкурса (лота). На каждый лот конкурса подается отдельная заявка с приложением всех требующихся данным разделом документов.

Заявка на участие в конкурсе оформляется на русском языке в письменной форме. Заявка на участие в конкурсе подается строго в соответствии с формой, установленной организатором аукциона (Приложение № 2 к конкурсной документации). Предоставляемые претендентом документы, содержащие более одного листа, должны быть сшиты. Копии документов должны быть заверены печатью претендента или уполномоченным лицом и подписаны.

Копии учредительных документов и копию свидетельства о государственной регистрации юридического лица, заверенные подписью руководителя и печатью организации (для юридического лица), копию свидетельства о постановке на учет в налоговом органе, копию свидетельства о государственной регистрации физического лица в качестве индивидуального предпринимателя, заверенные подписью и печатью индивидуального предпринимателя (для индивидуального предпринимателя), копию паспорта (всех страниц) - для физического лица;

В случае подачи заявки представителем претендента предъявляется доверенность лица, уполномоченного представлять интересы претендента при подаче заявки;

Копию платежного документа, подтверждающего внесение задатка в установленном размере;

Решение об одобрении или о совершении крупной сделки либо копия такого решения в случае, если требование о необходимости наличия такого решения для совершения крупной сделки установлено законодательством Российской Федерации, учредительными документами юридического лица и если для заявителя заключение договора, внесение задатка или обеспечение исполнения договора являются крупной сделкой;

Заявление об отсутствии решения о ликвидации заявителя - юридического лица, об отсутствии решения арбитражного суда о признании заявителя - юридического лица, индивидуального предпринимателя банкротом и об открытии конкурсного производства, об отсутствии решения о приостановлении деятельности заявителя в порядке, предусмотренном Кодексом Российской Федерации об административных правонарушениях;

Полученную не ранее чем за шесть месяцев до даты размещения на официальном сайте торгов извещения о проведении конкурса выписку из единого государственного реестра юридических лиц или нотариально заверенную копию такой выписки (для юридических лиц), полученную не ранее чем за шесть месяцев до даты размещения на официальном сайте торгов извещения о проведении конкурса выписку из единого государственного реестра индивидуальных предпринимателейили нотариально заверенную копию такой выписки (для индивидуальных предпринимателей), копии документов, удостоверяющих личность (для иных физических лиц), надлежащим образом заверенный перевод на русский язык документов о государственной регистрации юридического лица или физического лица в качестве индивидуального предпринимателя в соответствии с законодательством соответствующего государства (для иностранных лиц), полученные не ранее чем за шесть месяцев до даты размещения на официальном сайте торгов извещения о проведении конкурса.

Запечатанный конверт с конкурсными предложениями по цене предмета торгов и другим условиям конкурса, а так же с техническим описанием рекламных конструкций предлагаемых к установке согласно Приложению №3 конкурсной документации ,которые являются критериями оценки участника торгов (Приложение №2 к конкурсной документации). Предложения претендента оформляются в печатном виде с указанием номера лота (лотов), подписью и (или) печатью претендента. Предложения по цене предмета торгов указываются как цифрами, так и прописью.

Все листы документов, представляемых одновременно с заявкой должны быть прошиты, пронумерованы, все поля должны быть заполнены, скреплены печатью претендента (для юридического лица) и подписаны претендентом или его представителем.

Порядок оформления заявок, дата начала и окончания приема заявок и документов от претендентов:

Дата, место и время приема заявок с прилагаемыми документами ежедневно, кроме выходных с «29» октября 2014 г. по «24» ноября 2014 г. в рабочие дни с 09 часов 00 минут до 13 часов 00 минут и с 14 часов 00 минут до 18 часов 00 минут (время местное) по адресу г. Иркутск, ул. Карла Маркса, 37 каб.9,11 отдел наружной рекламы и нестационарной торговой сети департамента предпринимательства и развития потребительского рынка администрации г.Иркутска.

Справки по телефону (3952) 52-00-86, (3952) 52-02-09; (3952) 52-02-04.

Заявка претендента регистрируется работником Организатора торгов в журнале регистрации заявок с указанием в нем даты и времени подачи заявки, а также номера, присвоенного ей в журнале регистрации заявок.

Формы заявки на участие в конкурсе определены конкурсной документацией.

Размер, срок и порядок внесения задатка:

Размер задатка устанавливается в размере 30% от начальной цены предмета торгов. Начальная цена предмета торгов определяется как размер годовой платы по договору на установку и эксплуатацию рекламной конструкции, рассчитанной в порядке, определенном правовым актом органа городского самоуправления г. Иркутска. Задаток перечисляется на расчётный счёт Комитета по бюджетной политике и финансам администрации города Иркутска: расчётный счёт 40302810400005000001 ГРКЦ ГУ Банка России по Иркутской области БИК 042520001 ИНН 3808131271 КПП 380832005. Дата внесения задатка не позднее 24.11.2014.

В случае, если претендент намерен приобрести несколько лотов, то задаток оплачивается по каждому лоту.

В течение 5 рабочих дней со дня проведения конкурса участникам, не ставшим победителями конкурса, возвращаются внесенные задатки.

Задаток не подлежит возврату, если победитель конкурса отказался от подписания протокола о результатах конкурса, договора на установку и эксплуатацию рекламной конструкции.

Победитель торгов обязан произвести оплату за право установки рекламной конструкции в бюджет города в течение 7 дней со дня утверждения итогов торгов. Задаток, внесенный на расчетный счет Организатора победителем торгов при участии в них, засчитывается в счет оплаты по договору на установку и эксплуатацию рекламной конструкции.

Критерий определения победителя торгов:

При проведении конкурса победителем признается лицо, предложения которого наиболее полно соответствуют конкурсным условиям.

Способ уведомления об итогах торгов:

Организатор торгов в течение 10 рабочих дней с даты подписания протокола о результатах конкурса передает победителю конкурса один экземпляр протокола и проект договора, который составляется в соответствии с проектом договора, прилагаемый к конкурсной документации.

Протокол о результатах торгов размещается на официальном сайте торгов и на сайте администрации города, публикуются в газете «Иркутск официальный» Организатором конкурса в недельный срок с момента его проведения.

Извещение о внесении изменений

в извещение о проведении квалификационного отбора

фармацевтических организаций г. Иркутска на соответствие условиям предоставления бесплатного обеспечения лекарственными препаратами по рецептам врачей граждан, проживающих в городе Иркутске и находящихся на амбулаторном лечении, за счет бюджета города в 2015 г.

Извещение о проведении данного квалификационного отбора опубликовано в еженедельной газете «Иркутск официальный» 14.10.2014 г. № 53(551).

В извещение о проведении квалификационного отбора фармацевтических организаций г. Иркутска на соответствие условиям предоставления бесплатного обеспечения лекарственными препаратами по рецептам врачей граждан, проживающих в городе Иркутске и находящихся на амбулаторном лечении, за счет бюджета города в 2015 г. внести следующие изменения:

1. В таблице раздел «Условия предоставления бесплатного обеспечения лекарственными препаратами по рецептам врачей граждан, проживающих в городе Иркутске и находящихся на амбулаторном лечении, за счет бюджета города в 2015 г.» дополнить пунктом 6:

«6. Устойчивое финансово-хозяйственное положение.».

Исполнитель: главный специалист отдела
Социальной помощи населению ДЗиСПН
Горшкова Н.А., тел.52-02-53

Извещение о согласовании границ земельных участков.

Кадастровым инженером Тюриной Кристиной Владимировной (ООО НПЦ «Землемер»), номер квалификационного аттестата 03-13-228, 664011, г. Иркутск, а/я 160, тел. 8(3952)202-212, e-mail: npczemlemer@irmail.ru, в отношении земельного участка 38:36:000013:2136, расположенного по адресу: обл. Иркутская, г. Иркутск, ул. 1-я Ключевая, выполняются кадастровые работы по уточнению местоположения границы земельного участка.

Заказчиком кадастровых работ является Тарбеева Валентина Васильевна, контактный телефон: 89041141091, почтовый адрес: 664035, обл. Иркутская, г. Иркутск, ул. 1-я Ключевая, 51.

Собрание заинтересованных лиц по поводу согласования местоположения границы состоится по адресу: Иркутская область, г. Иркутск, ул. Рабочая, д. 5в, ООО НПЦ «Землемер», в течении 30 дней со дня опубликования настоящего извещения в рабочие дни с 8-30 до 17-30.

С проектом межевого плана земельного участка можно ознакомиться по адресу: г. Иркутск, ул. Рабочая, 5 В.

Обоснованные возражения по проекту межевого плана и требования о проведении согласования местоположения границ земельных участков на местности принимаются в течение 30 дней со дня опубликования настоящего извещения по почтовому адресу: 664011, г. Иркутск, а/я 160.

Смежные земельные участки, с правообладателями которых требуется согласовать местоположение границы: 38:36:000013:76, расположенного: Иркутская обл., г. Иркутск, р-н Куйбышевский, ул. 1-я Ключевая, 49.

При проведении согласования местоположения границ при себе необходимо иметь документ удостоверяющий личность, а также документы о правах на земельный участок.

Информационное сообщение

Продавец - Администрация города Иркутска в лице комитета по управлению муниципальным имуществом администрации города Иркутска

в соответствии с распоряжениями Комитета

от 19.09.2014 № 504-02-2015/14 «О приватизации нежилого помещения, расположенного в Ленинском районе г.Иркутска, по ул. Авиастроителей, д. 14»;

от 19.09.2014 № 504-02-2016/14 «О приватизации нежилого помещения, расположенного в Ленинском районе г.Иркутска, ул. Жукова, д. 7»;

от 19.09.2014 № 504-02-2017/14 «О приватизации нежилого помещения, расположенного в Октябрьском районе г.Иркутска, ул. Депутатская, д. 3»;

от 19.09.2014 № 504-02-2023/14 «О приватизации нежилого помещения, расположенного в Свердловском районе г.Иркутска, ул. Маршала Конева, д. 20»;

от 19.09.2014 № 504-02-2024/14 «О приватизации нежилого помещения, расположенного в Свердловском районе г.Иркутска, бул. Рябикова, д. 42».;

от 19.09.2014 № 504-02-2025/14 «О приватизации нежилого помещения, расположенного в Ленинском районе г.Иркутска, ул. Жукова, д. 7»;

от 19.09.2014 № 504-02-2026/14 «О приватизации нежилого помещения, расположенного в Ленинском районе г.Иркутска, ул. Жукова, д. 7»;

от 19.09.2014 № 504-02-2030/14 «О приватизации нежилого помещения, расположенного в Ленинском районе г.Иркутска, ул. Жукова, д. 7» проводит продажу муниципального имущества посредством публичного предложения.

Продажа имущества посредством публичного предложения осуществляется с использованием открытой формы подачи предложений о приобретении муниципального имущества в течение одной процедуры проведения такой продажи.

При продаже посредством публичного предложения осуществляется последовательное снижение цены первоначального предложения на «шаг понижения» до цены отсечения.

Продажа муниципального имущества посредством публичного предложения и подведение итогов состоится 12 декабря 2014 года в 10-00 часов (время местное) по адресу: г. Иркутск, ул. Поленова, д. 1(конференц-зал).

Заявки принимаются ежедневно с 28 октября 2014 года по 21 ноября 2014 года с 9-00 до 18-00 часов (обед с 13-00 до 14-00 часов) (время местное) по адресу: г.Иркутск, ул. Поленова, д.1, каб.209 (отдел аренды и приватизации).

Справки по телефону:8(3952) 52-00-98.

Характеристика объектов продажи:

1. Нежилое помещение, назначение: нежилое, общей площадью 85,7 кв.м, этаж подвал, номера на поэтажном плане 6, 13, далее «Объект приватизации».

Адрес Объекта приватизации: г. ИРКУТСК, ул. АВИАСТРОИТЕЛЕЙ, д. 14.

Объект приватизации выставлялся на торги на 26.07.2013, 23.08.2013, 04.10.2013, 19.11.2013.14.03.2014, 06.06.2014, 19.09.2014, 12.11.2014. Торги не состоялись по причине отсутствия заявок.

Цена первоначального предложения Объекта приватизации: 1 503 000 (один миллион пятьсот три тысячи) рублей без учета НДС.

Цена отсечения Объекта приватизации: 751 500 (семьсот пятьдесят одна тысяча пятьсот) рублей без учета НДС.

Шаг понижения цены Объекта приватизации: 150 300 (сто пятьдесят тысяч триста) рублей.

Шаг аукциона: 75 150 (семьдесят пять тысяч сто пятьдесят) рублей.

Задаток: 150 300 (сто пятьдесят тысяч триста) рублей.

Порядок оплаты: в течение 10 дней с момента подписания договора купли-продажи объекта приватизации.

2. Нежилое помещение, назначение: нежилое, этаж подвал, номера на поэтажном плане 29-38, общей площадью 424.4 кв. м.

Адрес объекта приватизации: г. Иркутск, ул. ЖУКОВА, д. 7.

Объект приватизации не обременен арендными отношениями.

Объект приватизации выставлялся на аукционы на 19.09.2014, 12.11.2014. Аукционы не состоялись по причине отсутствия заявок.

Цена первоначального предложения Объекта приватизации: 4 048 000 (четыре миллиона сорок восемь тысяч) рублей без учета НДС.

Цена отсечения Объекта приватизации: 2 024 000 (два миллиона двадцать четыре тысячи) рублей без учета НДС.

Шаг понижения цены Объекта приватизации: 404 800 (четыреста четыре тысячи восемьсот) рублей.

Шаг аукциона: 202 400 (двести две тысячи четыреста) рублей..

Задаток: 404 800 (четыреста четыре тысячи восемьсот) рублей.

Порядок оплаты: в течение 10 дней с момента подписания договора купли-продажи Объекта приватизации.

3. Помещение, назначение: нежилое, Подвал №1, номера на поэтажном плане 1-4, общей площадью 13.1 кв. м.

Адрес объекта приватизации: г.Иркутск, ДЕПУТАТСКАЯ ул., д. 3.

Арендатор помещения: ИП Трифонов Г.А. Срок действия договора аренды: до 25.07.2023г.

Объект приватизации выставлялся на аукционы на 19.09.2014, 12.11.2014. Аукционы не состоялись по причине отсутствия заявок.

Цена первоначального предложения Объекта приватизации: 363 000 (триста шестьдесят три тысячи) рублей без учета НДС.

Цена отсечения Объекта приватизации: 181 500 (сто восемьдесят одна тысяча пятьсот) рублей без учета НДС.

Шаг понижения цены Объекта приватизации: 36 300 (тридцать шесть тысяч триста) рублей.

Шаг аукциона: 18 150 (восемнадцать тысяч сто пятьдесят) рублей.

Задаток: 36 300 (тридцать шесть тысяч триста) рублей.

Порядок оплаты: в течение 10 дней с момента подписания договора купли-продажи объекта приватизации.

4. Помещение, назначение: нежилое помещение, этаж подвал №1, номера на поэтажном плане 1,2, общей площадью 18.7 кв. м.

Адрес объекта приватизации: г. Иркутск, ул. МАРШАЛА КОНЕВА, д. 20.

Объект приватизации не обременен арендными отношениями

Объект приватизации выставлялся на аукционы на 26.09.2014, 12.11.2014. Аукционы не состоялись по причине отсутствия заявок.

Цена первоначального предложения Объекта приватизации: 483 000 (четыреста восемьдесят три тысячи) рублей без учета НДС.

Цена отсечения Объекта приватизации: 241 500 (двести сорок одна тысяча пятьсот) рублей без учета НДС.

Шаг понижения цены Объекта приватизации: 48 300 (сорок восемь тысяч триста) рублей.

Шаг аукциона: 24 150 (двадцать четыре тысячи сто пятьдесят) рублей.

Задаток: 48 300 (сорок восемь тысяч триста) рублей.

Порядок оплаты: в течение 10 дней с момента подписания договора купли-продажи объекта приватизации.

5. Нежилое помещение, расположено в подвале 5-этажного кирпичного жилого дома (номер на поэтажном плане 1-8), общей площадью 79.1 кв. м.

Адрес объекта приватизации: г. Иркутск, бул. РЯБИКОВА, д. 42.

Объект приватизации не обременен арендными отношениями.

Объект приватизации выставлялся на аукционы на 26.09.2014, 12.11.2014. Аукционы не состоялись по причине отсутствия заявок.

Цена первоначального предложения Объекта приватизации: 1 170 000 (один миллион сто семьдесят тысяч) рублей без учета НДС.

Цена отсечения Объекта приватизации: 585 000 (пятьсот восемьдесят пять тысяч) рублей без учета НДС.

Шаг понижения цены Объекта приватизации: 117 000 (сто семнадцать тысяч) рублей.

Шаг аукциона: 58 500 (пятьдесят восемь тысяч пятьсот) рублей.

Задаток: 117 000 (сто семнадцать тысяч) рублей.

Порядок оплаты: в течение 10 дней с момента подписания договора купли-продажи объекта приватизации.

6. Нежилое помещение, назначение: нежилое, этаж подвал, номера на поэтажном плане 23, 24 общей площадью 75.6 кв. м.

Адрес объекта приватизации: г. Иркутск, ул. ЖУКОВА, д. 7.

Объект приватизации не обременен арендными отношениями.

Объект приватизации выставлялся на аукционы на 26.09.2014, 12.11.2014. Аукционы не состоялись по причине отсутствия заявок.

Цена первоначального предложения Объекта приватизации: 984 000 (девятьсот восемьдесят четыре тысячи) рублей без учета НДС.

Цена отсечения Объекта приватизации: 492 000 (четыреста девяносто две тысячи) рублей без учета НДС.

Шаг понижения цены Объекта приватизации: 98 400 (девяносто восемь тысяч четыреста) рублей.

Шаг аукциона: 49 200 (сорок девять тысяч двести) рублей.

Задаток: 98 400 (девяносто восемь тысяч четыреста) рублей.

Порядок оплаты: в течение 10 дней с момента подписания договора купли-продажи объекта приватизации.

7. Нежилое помещение, назначение: нежилое, этаж подвал, общей площадью 146.8 кв. м.

Адрес объекта приватизации: г. Иркутск, ул. ЖУКОВА, д. 7.

Объект приватизации не обременен арендными отношениями.

Объект приватизации выставлялся на аукцион на 26.09.2014. Аукцион не состоялся по причине отсутствия заявок.

Цена первоначального предложения Объекта приватизации: 1 706 000 (один миллион семьсот шесть тысяч) рублей без учета НДС.

Цена отсечения Объекта приватизации: 853 000 (восемьсот пятьдесят три тысячи) рублей без учета НДС.

Шаг понижения цены Объекта приватизации: 170 600 (сто семьдесят тысяч шестьсот) рублей.

Шаг аукциона: 85 300 (восемьдесят пять тысяч триста) рублей.

Задаток: 170 600 (сто семьдесят тысяч шестьсот) рублей.

Порядок оплаты: в течение 10 дней с момента подписания договора купли-продажи объекта приватизации.

8. Нежилое помещение, назначение: нежилое, этаж подвал, номера на поэтажном плане 17-22, общей площадью 246.1 кв. м.

Адрес объекта приватизации: г. Иркутск, ул. ЖУКОВА, д. 7.

Объект приватизации не обременен арендными отношениями.

Объект приватизации выставлялся на аукционы на 19.09.2014, 12.11.2014. Аукционы не состоялись по причине отсутствия заявок.

Цена первоначального предложения Объекта приватизации: 2 589 000 (два миллиона пятьсот восемьдесят девять тысяч) рублей без учета НДС.

Цена отсечения Объекта приватизации: 1 294 500 (один миллион двести девяносто четыре тысячи пятьсот) рублей без учета НДС.

Шаг понижения цены Объекта приватизации: 258 900 (двести пятьдесят восемь тысяч девятьсот) рублей.

Шаг аукциона: 129 450 (сто двадцать девять тысяч четыреста пятьдесят) рублей.

Задаток: 258 900 (двести пятьдесят восемь тысяч девятьсот) рублей.

Порядок оплаты: в течение 10 дней с момента подписания договора купли-продажи объекта приватизации.

Для участия в торгах необходимо предоставить комплект следующих документов:

- Заявку установленного образца в 2-х экземплярах;
- Опись представленных документов в 2-х экземплярах;
- Платежный документ с отметкой банка об исполнении, подтверждающий оплату задатка участником продажи имущества посредством публичного предложения – в размере 10% от цены первоначального предложения Объекта приватизации. Договор о задатке заключается в порядке, предусмотренном статьей 437 ГК РФ.

Юридические лица дополнительно представляют следующие документы:

- Заверенные копии учредительных документов;
- Документ, содержащий сведения о доле Российской Федерации, субъекта Российской Федерации или муниципального образования в уставном капитале юридического лица (реестр владельцев акций либо выписка из него или заверенное печатью юридического лица и подписанное его руководителем письмо);
- Документ, который подтверждает полномочия руководителя юридического лица на осуществление действий от имени юридического лица (копия решения о назначении этого лица или о его избрании) и в соответствии с которым руководитель юридического лица обладает правом действовать от имени юридического лица без доверенности;

Физические лица предъявляют документ, удостоверяющий личность, или представляют копии всех его листов.

В случае, если от имени претендента действует его представитель по доверенности, к заявке должна быть приложена доверенность на осуществление действий от имени претендента, оформленная в установленном порядке, или нотариально заверенная копия такой доверенности. В случае, если доверенность на осуществление действий от имени претендента подписана лицом, уполномоченным руководителем юридического лица, заявка должна содержать также документ, подтверждающий полномочия этого лица.

Все листы документов, представляемых одновременно с заявкой, либо отдельные тома данных документов должны быть прошиты, пронумерованы, скреплены печатью претендента (для юридического лица) и подписаны претендентом или его представителем.

Для участия в продаже имущества посредством публичного предложения Претендент вносит задаток в соответствии с договором о задатке.

Денежные средства (задаток) могут быть внесены претендентом с 28 октября 2014 года по 21 ноября 2014 года .

Денежные средства (задаток) перечисляются на следующие реквизиты:

расчетный счет 40302810400005000001

Комитет по бюджетной политике и финансам администрации г. Иркутска

ИНН/КПП 3808131271/380832005 ГРКЦ ГУ Банка России по Иркутской области г. Иркутск БИК 042520001.

В назначении платежа указать:

Задаток за участие в продаже посредством публичного предложения нежилого помещения, площадью ____ кв.м., по адресу: г.Иркутск, _____.

Данное сообщение является публичной офертой для заключения договора о задатке в соответствии со ст.437 Гражданского кодекса Российской Федерации, а подача претендентом заявки и перечисление задатка являются акцептом такой оферты, после чего договор о задатке считается заключенным в письменной форме.

Документом, подтверждающим поступление задатка на счет Продавца, является выписка со счета Продавца. Претендент не допускается к участию в продаже посредством публичного предложения в случае, если не подтверждено поступление задатка на счет Продавца не позднее 26 ноября 2014 года.

Дата определения участников продажи посредством публичного предложения– 27 ноября 2014 года.

Претендентам на участие в продаже посредством публичного предложения необходимо 28 ноября 2014 года до 13-00 часов (время местное) прибыть по адресу: г.Иркутск, ул. Поленова, д. 1, каб. 209, для получения уведомления о признании участниками продажи посредством публичного предложения, либо о не допуске к участию в продаже имущества. После 13-00 часов (время местное) соответствующие уведомления направляются претендентам по почте заказными письмами.

Со дня приема заявок лицо, желающее приобрести муниципальное имущество, имеет право предварительного ознакомления с информацией о подлежащем приватизации имуществе в отделе аренды и приватизации Комитета по адресу: г.Иркутск, ул. Поленова, д. 1, каб. 209.

Продажа муниципального имущества посредством публичного предложения проводится при наличии не менее 2-х участников.

Критерий выявления победителя: право приобретения муниципального имущества принадлежит участнику продажи посредством публичного предложения, который подтвердил цену первоначального предложения или цену предложения, сложившуюся на соответствующем «шаге понижения», при отсутствии предложений других участников продажи имущества посредством публичного предложения.

В случае, если несколько участников продажи имущества посредством публичного предложения подтверждают цену первоначального предложения или цену предложения, сложившуюся на одном из «шагов понижения», со всеми участниками продажи имущества посредством публичного предложения проводится аукцион по установленным в соответствии с федеральным законодательством правилами проведения аукциона, предусматривающим открытую форму подачи предложения о цене имущества. Начальной ценой муниципального имущества на таком аукционе является цена первоначального предложения или цена предложения, сложившаяся на данном «шаге понижения».

В случае, если участники такого аукциона не заявляют предложения о цене, превышающей начальную цену муниципального имуществ, право его приобретения принадлежит участнику аукциона, который первым подтвердил начальную цену муниципального имущества.

По результатам продажи имущества посредством публичного предложения продавец и победитель продажи имущества не ранее 10 рабочих дней и не позднее 15 рабочих дней со дня выдачи уведомления о признании участника продажи победителем заключают договор купли-продажи имущества.

Оплата приобретаемого имущества производится в 10-дневный срок со дня подписания договора купли-продажи имущества путем перечисления денежных средств на следующие реквизиты:

Получатель: УФК по Иркутской области (КУМИ г.Иркутска) ИНН 3808131271 КПП 384945003 ОКТМО 25701000 ГРКЦ ГУ Банка России по Иркутской области БИК 042520001, р/с 40101810900000010001 КБК 90911402043041000410.

Внесенный победителем задаток засчитывается в счет оплаты приобретаемого имущества.

При уклонении или отказе победителя продажи имущества от заключения в установленный срок договора купли-продажи имущества он утрачивает право на заключение указанного договора и задаток ему не возвращается.

Задаток победителя продажи имущества посредством публичного предложения подлежит перечислению в установленном порядке в бюджет города Иркутска в течение 5-ти рабочих дней с даты, установленной для заключения договора купли-продажи имущества.

Ответственность покупателя в случае его отказа или уклонения от оплаты имущества в установленные сроки предусматривается в соответствии с законодательством Российской Федерации в договоре купли-продажи.

Покупателями муниципального имущества могут быть любые физические и юридические лица, за исключением государственных и муниципальных унитарных предприятий, государственных и муниципальных учреждений, а также юридических лиц, в уставном капитале которых доля Российской Федерации, субъектов Российской Федерации и муниципальных образований превышает 25 процентов.

Всем участникам продажи имущества посредством публичного предложения, не ставшим победителями, сумма задатка возвращается в 5-дневный срок со дня подведения итогов продажи имущества посредством публичного предложения.

Объявление
о предоставлении в 2015 г. из бюджета города Иркутска субсидий на возмещение затрат в связи с оказанием услуг по бесплатному обеспечению отдельными видами молочных продуктов детского питания детей в возрасте от шести месяцев до двух лет

Департамент здравоохранения и социальной помощи населению комитета по социальной политике и культуре администрации города Иркутска (далее по тексту – Департамент) объявляет о предоставлении в 2015 г. из бюджета города Иркутска субсидий на возмещение затрат в связи с оказанием услуг по бесплатному обеспечению отдельными видами молочных продуктов детского питания детей в возрасте от шести месяцев до двух лет.

Право на получение субсидии имеют юридические лица (за исключением государственных и муниципальных учреждений) и индивидуальные предприниматели, осуществляющие производство жидких и пастообразных молочных продуктов детского питания, пригодных к употреблению детям в возрасте от шести месяцев до двух лет, отвечающие следующим критериям:

1. Имеющие специально оборудованные производственные помещения, в которых осуществляется производство натуральных молочных продуктов, на праве собственности или ином законном основании, соответствующие назначению - производство натуральных молочных продуктов для детей в возрасте от шести месяцев до двух лет, а также требованиям законодательства Российской Федерации в области

обеспечения санитарно-эпидемиологического благополучия населения, обеспечения качества и безопасности пищевых продуктов.

2. Имеющие выданные в установленном законодательством порядке сертификаты на готовую продукцию, предлагаемую к поставке.

3. Производящие самостоятельно как жидкие, так и пастообразные молочные продукты детского питания для детей в возрасте от шести месяцев до двух лет.

4. Осуществляющие реализацию продукции не менее чем в пятнадцати пунктах, расположенных во всех районах города Иркутска.

5. Осуществляющие реализацию продукции в день ее изготовления.

6. Не находящиеся в процессе реорганизации и ликвидации, не имеющие решения суда о признании производителя банкротом и (или) об открытии конкурсного производства.

7. Не имеющие задолженности по начисленным налогам, сборам и иным обязательным платежам в бюджеты всех уровней или государственные внебюджетные фонды по состоянию на первое число месяца, в котором будет подано заявление на получение субсидии.

Для получения субсидии в Департамент представляется следующий комплект документов:

- заявление на получение субсидии по форме согласно Приложению № 2 к Порядку предоставления субсидии постановления администрации города Иркутска от 04.02.2014 № 031-06-83/14;
- копия учредительных документов (для юридических лиц);
- копия выписки из Единого государственного реестра юридических лиц (для юридических лиц); копию выписки из Единого государственного реестра индивидуальных предпринимателей (для индивидуальных предпринимателей);
- копия свидетельства о государственной регистрации юридического лица (для юридических лиц); копию свидетельства о государственной регистрации физического лица в качестве индивидуального предпринимателя (для индивидуальных предпринимателей);
- справка налогового органа об отсутствии задолженности по налогам и сборам в бюджеты всех уровней по состоянию на первое число месяца, в котором подано заявление на получение субсидии;
- справки об отсутствии задолженности в государственные внебюджетные фонды (справка Пенсионного фонда РФ, справка Фонда социального страхования РФ, справка Федерального фонда обязательного медицинского страхования) по состоянию на первое число месяца, в котором подано заявление на получение субсидии;
- документ, подтверждающий полномочия производителя (его представителя) на подачу заявления на получение субсидии (в случае, если с заявлением обращается представитель);
- документы, подтверждающие наличие у производителя специально оборудованных производственных помещений, в которых осуществляется производство натуральных молочных продуктов, на праве собственности или ином законном основании, соответствующих назначению – производство натуральных молочных продуктов для детей в возрасте от шести месяцев до двух лет, а также требованиям законодательства Российской Федерации в области обеспечения санитарно-эпидемиологического благополучия населения, обеспечения качества и безопасности пищевых продуктов;
- документы, подтверждающие реализацию натуральных молочных продуктов не менее, чем в пятнадцати пунктах реализации.

Копии документов заверяются подписью руководителя и печатью юридического лица либо подписью и печатью (при наличии) индивидуального предпринимателя.

Документы принимаются в Департаменте по адресу: 664003 г. Иркутск, ул. Киевская, 2, каб. 12, в течение 15 календарных дней с момента опубликования в газете «Иркутск официальный» настоящего объявления.

Администрация города Иркутска

Итоговый финансовый отчет о поступлении и расходовании средств
избирательного фонда кандидата
Авраменко Алексей Владимирович
Выборы депутатов Думы города Иркутска шестого созыва
Иркутская область
Одномандатный избирательный округ № 34

В руб.

Строка финансового отчета		Шифр строки	Сумма	Примечание
1		2	3	4
1	1. Поступило средств в избирательный фонд, всего	10	0,00	
2	1.1. Поступило средств в установленном порядке для формирования избирательного фонда	20	0,00	
3	1.1.1. Собственные средства кандидата	30	0,00	
4	1.1.2. Средства избирательного объединения, выдвинувшего кандидата	40	0,00	
5	1.1.3. Добровольные пожертвования гражданина	50	0,00	
6	1.1.4. Добровольные пожертвования юридического лица	60	0,00	
7	1.2. Поступило в избирательный фонд денежных средств, подпадающих под действие частей 1-4 статьи 85 Закона Иркутской области «О муниципальных выборах в Иркутской области»	70	0,00	
8	1.2.1. Собственные средства кандидата, средства избирательного объединения	80	0,00	
9	1.2.2. Средства избирательного объединения, выдвинувшего кандидата	90	0,00	
10	1.2.3. Средства гражданина	100	0,00	
11	1.2.4. Средства юридического лица	110	0,00	
12	2. Возвращено денежных средств из избирательного фонда, всего	120	0,00	
13	2.1. Перечислено в доход бюджета	130	0,00	
14	2.2. Возвращено жертвователям денежных средств, поступивших с нарушением установленного порядка	140	0,00	
15	2.2.1. Гражданам, которым запрещено осуществлять пожертвования либо не указавшим обязательные сведения в платежном документе	150	0,00	
16	2.2.2. Юридическим лицам, которым запрещено осуществлять пожертвования либо не указавшим обязательные сведения в платежном документе	160	0,00	
17	2.2.3. Средств, превышающих предельный размер добровольных пожертвований, собственных средств кандидата, средств избирательного объединения	170	0,00	
18	2.3. Возвращено жертвователям денежных средств, поступивших в установленном порядке	180	0,00	
19	3. Израсходовано средств, всего	190	0,00	
20	3.1. На организацию сбора подписей избирателей	200	0,00	
21	3.1.1. Из них на оплату труда лиц, привлекаемых для сбора подписей избирателей	210	0,00	
22	3.2. На предвыборную агитацию через организации телерадиовещания	220	0,00	
23	3.3. На предвыборную агитацию через редакции периодических печатных изданий	230	0,00	
24	3.4. На выпуск и распространение печатных и иных агитационных материалов	240	0,00	
25	3.5. На проведение публичных массовых мероприятий	250	0,00	
26	3.6. На оплату работ (услуг) информационного и консультационного характера	260	0,00	
27	3.7. На оплату других работ (услуг), выполненных (оказанных) юридическими лицами или гражданами Российской Федерации по договорам	270	0,00	
28	3.8. На оплату иных расходов, непосредственно связанных с проведением избирательной кампании	280	0,00	
29	4. Распределено неизрасходованного остатка средств фонда пропорционально перечисленным в избирательный фонд денежным средствам	290	0,00	
30	5. Остаток средств фонда на дату сдачи отчета (заверяется банковской справкой) (стр. 300 = стр. 10 - стр. 120 - стр. 190 - стр. 290)	300	0,00	

Итоговый финансовый отчет о поступлении и расходовании средств
избирательного фонда кандидата
Аксенов Владимир Петрович
Выборы депутатов Думы города Иркутска шестого созыва
Иркутская область
Одномандатный избирательный округ № 27

В руб.

Строка финансового отчета		Шифр строки	Сумма	Примечание
1		2	3	4
1	1. Поступило средств в избирательный фонд, всего	10	33 006,00	
2	1.1. Поступило средств в установленном порядке для формирования избирательного фонда	20	33 006,00	
3	1.1.1. Собственные средства кандидата	30	33 006,00	
4	1.1.2. Средства избирательного объединения, выдвинувшего кандидата	40	0,00	
5	1.1.3. Добровольные пожертвования гражданина	50	0,00	
6	1.1.4. Добровольные пожертвования юридического лица	60	0,00	
7	1.2. Поступило в избирательный фонд денежных средств, подпадающих под действие частей 1-4 статьи 85 Закона Иркутской области «О муниципальных выборах в Иркутской области»	70	0,00	

8	1.2.1. Собственные средства кандидата, средства избирательного объединения	80	0,00	
9	1.2.2. Средства избирательного объединения, выдвинувшего кандидата	90	0,00	
10	1.2.3. Средства гражданина	100	0,00	
11	1.2.4. Средства юридического лица	110	0,00	
12	2. Возвращено денежных средств из избирательного фонда, всего	120	0,00	
13	2.1. Перечислено в доход бюджета	130	0,00	
14	2.2. Возвращено жертвователям денежных средств, поступивших с нарушением установленного порядка	140	0,00	
15	2.2.1. Гражданам, которым запрещено осуществлять пожертвования либо не указавшим обязательные сведения в платежном документе	150	0,00	
16	2.2.2. Юридическим лицам, которым запрещено осуществлять пожертвования либо не указавшим обязательные сведения в платежном документе	160	0,00	
17	2.2.3. Средств, превышающих предельный размер добровольных пожертвований, собственных средств кандидата, средств избирательного объединения	170	0,00	
18	2.3. Возвращено жертвователям денежных средств, поступивших в установленном порядке	180	0,00	
19	3. Израсходовано средств, всего	190	33 006,00	
20	3.1. На организацию сбора подписей избирателей	200	0,00	
21	3.1.1. Из них на оплату труда лиц, привлекаемых для сбора подписей избирателей	210	0,00	
22	3.2. На предвыборную агитацию через организации телерадиовещания	220	0,00	
23	3.3. На предвыборную агитацию через редакции периодических печатных изданий	230	0,00	
24	3.4. На выпуск и распространение печатных и иных агитационных материалов	240	33 006,00	
25	3.5. На проведение публичных массовых мероприятий	250	0,00	
26	3.6. На оплату работ (услуг) информационного и консультационного характера	260	0,00	
27	3.7. На оплату других работ (услуг), выполненных (оказанных) юридическими лицами или гражданами Российской Федерации по договорам	270	0,00	
28	3.8. На оплату иных расходов, непосредственно связанных с проведением избирательной кампании	280	0,00	
29	4. Распределено неизрасходованного остатка средств фонда пропорционально перечисленным в избирательный фонд денежным средствам	290	0,00	
30	5. Остаток средств фонда на дату сдачи отчета (заверяется банковской справкой) (стр. 300 = стр. 10 - стр. 120 - стр. 190 - стр. 290)	300	0,00	

Итоговый финансовый отчет о поступлении и расходовании средств
избирательного фонда кандидата
Ахмадулин Андрей Фанисович
Выборы депутатов Думы города Иркутска шестого созыва
Иркутская область
Одномандатный избирательный округ № 8

В руб.

Строка финансового отчета		Шифр строки	Сумма	Примечание
1		2	3	4
1	1. Поступило средств в избирательный фонд, всего	10	55 616,00	
2	1.1. Поступило средств в установленном порядке для формирования избирательного фонда	20	55 616,00	
3	1.1.1. Собственные средства кандидата	30	55 616,00	
4	1.1.2. Средства избирательного объединения, выдвинувшего кандидата	40	0,00	
5	1.1.3. Добровольные пожертвования гражданина	50	0,00	
6	1.1.4. Добровольные пожертвования юридического лица	60	0,00	
7	1.2. Поступило в избирательный фонд денежных средств, подпадающих под действие частей 1-4 статьи 85 Закона Иркутской области «О муниципальных выборах в Иркутской области»	70	0,00	
8	1.2.1. Собственные средства кандидата, средства избирательного объединения	80	0,00	
9	1.2.2. Средства избирательного объединения, выдвинувшего кандидата	90	0,00	
10	1.2.3. Средства гражданина	100	0,00	
11	1.2.4. Средства юридического лица	110	0,00	
12	2. Возвращено денежных средств из избирательного фонда, всего	120	0,00	
13	2.1. Перечислено в доход бюджета	130	0,00	
14	2.2. Возвращено жертвователям денежных средств, поступивших с нарушением установленного порядка	140	0,00	
15	2.2.1. Гражданам, которым запрещено осуществлять пожертвования либо не указавшим обязательные сведения в платежном документе	150	0,00	
16	2.2.2. Юридическим лицам, которым запрещено осуществлять пожертвования либо не указавшим обязательные сведения в платежном документе	160	0,00	
17	2.2.3. Средств, превышающих предельный размер добровольных пожертвований, собственных средств кандидата, средств избирательного объединения	170	0,00	
18	2.3. Возвращено жертвователям денежных средств, поступивших в установленном порядке	180	0,00	
19	3. Израсходовано средств, всего	190	55 606,00	
20	3.1. На организацию сбора подписей избирателей	200	0,00	
21	3.1.1. Из них на оплату труда лиц, привлекаемых для сбора подписей избирателей	210	0,00	
22	3.2. На предвыборную агитацию через организации телерадиовещания	220	0,00	
23	3.3. На предвыборную агитацию через редакции периодических печатных изданий	230	0,00	
24	3.4. На выпуск и распространение печатных и иных агитационных материалов	240	55 606,00	
25	3.5. На проведение публичных массовых мероприятий	250	0,00	
26	3.6. На оплату работ (услуг) информационного и консультационного характера	260	0,00	
27	3.7. На оплату других работ (услуг), выполненных (оказанных) юридическими лицами или гражданами Российской Федерации по договорам	270	0,00	
28	3.8. На оплату иных расходов, непосредственно связанных с проведением избирательной кампании	280	0,00	
29	4. Распределено неизрасходованного остатка средств фонда пропорционально перечисленным в избирательный фонд денежным средствам	290	10,00	
30	5. Остаток средств фонда на дату сдачи отчета (заверяется банковской справкой) (стр. 300 = стр. 10 - стр. 120 - стр. 190 - стр. 290)	300	0,00	

Итоговый финансовый отчет о поступлении и расходовании средств
избирательного фонда кандидата
Банеев Матвей Иванович
Выборы депутатов Думы города Иркутска шестого созыва
Иркутская область
Одномандатный избирательный округ № 14

В руб.

Строка финансового отчета		Шифр строки	Сумма	Примечание
1		2	3	4
1	1. Поступило средств в избирательный фонд, всего	10	28 500,00	

2	1.1. Поступило средств в установленном порядке для формирования избирательного фонда	20	28 500,00	
3	1.1.1. Собственные средства кандидата	30	28 500,00	
4	1.1.2. Средства избирательного объединения, выдвинувшего кандидата	40	0,00	
5	1.1.3. Добровольные пожертвования гражданина	50	0,00	
6	1.1.4. Добровольные пожертвования юридического лица	60	0,00	
7	1.2. Поступило в избирательный фонд денежных средств, подпадающих под действие частей 1-4 статьи 85 Закона Иркутской области «О муниципальных выборах в Иркутской области»	70	0,00	
8	1.2.1. Собственные средства кандидата, средства избирательного объединения	80	0,00	
9	1.2.2. Средства избирательного объединения, выдвинувшего кандидата	90	0,00	
10	1.2.3. Средства гражданина	100	0,00	
11	1.2.4. Средства юридического лица	110	0,00	
12	2. Возвращено денежных средств из избирательного фонда, всего	120	0,00	
13	2.1. Перечислено в доход бюджета	130	0,00	
14	2.2. Возвращено жертвователям денежных средств, поступивших с нарушением установленного порядка	140	0,00	
15	2.2.1. Гражданам, которым запрещено осуществлять пожертвования либо не указавшим обязательные сведения в платежном документе	150	0,00	
16	2.2.2. Юридическим лицам, которым запрещено осуществлять пожертвования либо не указавшим обязательные сведения в платежном документе	160	0,00	
17	2.2.3. Средств, превышающих предельный размер добровольных пожертвований, собственных средств кандидата, средств избирательного объединения	170	0,00	
18	2.3. Возвращено жертвователям денежных средств, поступивших в установленном порядке	180	0,00	
19	3. Израсходовано средств, всего	190	26 818,16	
20	3.1. На организацию сбора подписей избирателей	200	0,00	
21	3.1.1. Из них на оплату труда лиц, привлекаемых для сбора подписей избирателей	210	0,00	
22	3.2. На предвыборную агитацию через организации телерадиовещания	220	0,00	
23	3.3. На предвыборную агитацию через редакции периодических печатных изданий	230	0,00	
24	3.4. На выпуск и распространение печатных и иных агитационных материалов	240	0,00	
25	3.5. На проведение публичных массовых мероприятий	250	0,00	
26	3.6. На оплату работ (услуг) информационного и консультационного характера	260	0,00	
27	3.7. На оплату других работ (услуг), выполненных (оказанных) юридическими лицами или гражданами Российской Федерации по договорам	270	26 818,16	
28	3.8. На оплату иных расходов, непосредственно связанных с проведением избирательной кампании	280	0,00	
29	4. Распределено неизрасходованного остатка средств фонда пропорционально перечисленным в избирательный фонд денежным средствам	290	1 681,84	
30	5. Остаток средств фонда на дату сдачи отчета (заверяется банковской справкой) (стр. 300 = стр. 10 - стр. 120 - стр. 190 - стр. 290)	300	0,00	

Итоговый финансовый отчет о поступлении и расходовании средств
избирательного фонда кандидата
Бобылев Владимир Михайлович
Выборы депутатов Думы города Иркутска шестого созыва
Иркутская область
Одномандатный избирательный округ № 26

В руб.

Строка финансового отчета		Шифр строки	Сумма	Примечание
1		2	3	4
1	1. Поступило средств в избирательный фонд, всего	10	20 800,00	
2	1.1. Поступило средств в установленном порядке для формирования избирательного фонда	20	20 800,00	
3	1.1.1. Собственные средства кандидата	30	20 800,00	
4	1.1.2. Средства избирательного объединения, выдвинувшего кандидата	40	0,00	
5	1.1.3. Добровольные пожертвования гражданина	50	0,00	
6	1.1.4. Добровольные пожертвования юридического лица	60	0,00	
7	1.2. Поступило в избирательный фонд денежных средств, подпадающих под действие частей 1-4 статьи 85 Закона Иркутской области «О муниципальных выборах в Иркутской области»	70	0,00	
8	1.2.1. Собственные средства кандидата, средства избирательного объединения	80	0,00	
9	1.2.2. Средства избирательного объединения, выдвинувшего кандидата	90	0,00	
10	1.2.3. Средства гражданина	100	0,00	
11	1.2.4. Средства юридического лица	110	0,00	
12	2. Возвращено денежных средств из избирательного фонда, всего	120	0,00	
13	2.1. Перечислено в доход бюджета	130	0,00	
14	2.2. Возвращено жертвователям денежных средств, поступивших с нарушением установленного порядка	140	0,00	
15	2.2.1. Гражданам, которым запрещено осуществлять пожертвования либо не указавшим обязательные сведения в платежном документе	150	0,00	
16	2.2.2. Юридическим лицам, которым запрещено осуществлять пожертвования либо не указавшим обязательные сведения в платежном документе	160	0,00	
17	2.2.3. Средств, превышающих предельный размер добровольных пожертвований, собственных средств кандидата, средств избирательного объединения	170	0,00	
18	2.3. Возвращено жертвователям денежных средств, поступивших в установленном порядке	180	0,00	
19	3. Израсходовано средств, всего	190	20 762,00	
20	3.1. На организацию сбора подписей избирателей	200	0,00	
21	3.1.1. Из них на оплату труда лиц, привлекаемых для сбора подписей избирателей	210	0,00	
22	3.2. На предвыборную агитацию через организации телерадиовещания	220	0,00	
23	3.3. На предвыборную агитацию через редакции периодических печатных изданий	230	0,00	
24	3.4. На выпуск и распространение печатных и иных агитационных материалов	240	20 762,00	
25	3.5. На проведение публичных массовых мероприятий	250	0,00	
26	3.6. На оплату работ (услуг) информационного и консультационного характера	260	0,00	
27	3.7. На оплату других работ (услуг), выполненных (оказанных) юридическими лицами или гражданами Российской Федерации по договорам	270	0,00	
28	3.8. На оплату иных расходов, непосредственно связанных с проведением избирательной кампании	280	0,00	
29	4. Распределено неизрасходованного остатка средств фонда пропорционально перечисленным в избирательный фонд денежным средствам	290	38,00	
30	5. Остаток средств фонда на дату сдачи отчета (заверяется банковской справкой) (стр. 300 = стр. 10 - стр. 120 - стр. 190 - стр. 290)	300	0,00	

Итоговый финансовый отчет о поступлении и расходовании средств
избирательного фонда кандидата
Бруй Алексей Валерьевич
Выборы депутатов Думы города Иркутска шестого созыва
Иркутская область
Одномандатный избирательный округ № 34

В руб.

Строка финансового отчета		Шифр строки	Сумма	Примечание
1		2	3	4
1	1. Поступило средств в избирательный фонд, всего	10	32 060,00	
2	1.1. Поступило средств в установленном порядке для формирования избирательного фонда	20	32 060,00	
3	1.1.1. Собственные средства кандидата	30	32 060,00	
4	1.1.2. Средства избирательного объединения, выдвинувшего кандидата	40	0,00	
5	1.1.3. Добровольные пожертвования гражданина	50	0,00	
6	1.1.4. Добровольные пожертвования юридического лица	60	0,00	
7	1.2. Поступило в избирательный фонд денежных средств, подпадающих под действие частей 1-4 статьи 85 Закона Иркутской области «О муниципальных выборах в Иркутской области»	70	0,00	
8	1.2.1. Собственные средства кандидата, средства избирательного объединения	80	0,00	
9	1.2.2. Средства избирательного объединения, выдвинувшего кандидата	90	0,00	
10	1.2.3. Средства гражданина	100	0,00	
11	1.2.4. Средства юридического лица	110	0,00	
12	2. Возвращено денежных средств из избирательного фонда, всего	120	0,00	
13	2.1. Перечислено в доход бюджета	130	0,00	
14	2.2. Возвращено жертвователям денежных средств, поступивших с нарушением установленного порядка	140	0,00	
15	2.2.1. Гражданам, которым запрещено осуществлять пожертвования либо не указавшим обязательные сведения в платежном документе	150	0,00	
16	2.2.2. Юридическим лицам, которым запрещено осуществлять пожертвования либо не указавшим обязательные сведения в платежном документе	160	0,00	
17	2.2.3. Средств, превышающих предельный размер добровольных пожертвований, собственных средств кандидата, средств избирательного объединения	170	0,00	
18	2.3. Возвращено жертвователям денежных средств, поступивших в установленном порядке	180	0,00	
19	3. Израсходовано средств, всего	190	32 060,00	
20	3.1. На организацию сбора подписей избирателей	200	500,00	
21	3.1.1. Из них на оплату труда лиц, привлекаемых для сбора подписей избирателей	210	0,00	
22	3.2. На предвыборную агитацию через организации телерадиовещания	220	0,00	
23	3.3. На предвыборную агитацию через редакции периодических печатных изданий	230	0,00	
24	3.4. На выпуск и распространение печатных и иных агитационных материалов	240	21 560,00	
25	3.5. На проведение публичных массовых мероприятий	250	0,00	
26	3.6. На оплату работ (услуг) информационного и консультационного характера	260	0,00	
27	3.7. На оплату других работ (услуг), выполненных (оказанных) юридическими лицами или гражданами Российской Федерации по договорам	270	9 800,00	
28	3.8. На оплату иных расходов, непосредственно связанных с проведением избирательной кампании	280	200,00	
29	4. Распределено неизрасходованного остатка средств фонда пропорционально перечисленным в избирательный фонд денежным средствам	290	0,00	
30	5. Остаток средств фонда на дату сдачи отчета (заверяется банковской справкой) (стр. 300 = стр. 10 - стр. 120 - стр. 190 - стр. 290)	300	0,00	

Итоговый финансовый отчет о поступлении и расходовании средств избирательного
фонда кандидата
Выговский Евгений Леонидович
Выборы депутатов Думы города Иркутска шестого созыва
Иркутская область
Одномандатный избирательный округ № 8

В руб.

Строка финансового отчета		Шифр строки	Сумма	Примечание
1		2	3	4
1	1. Поступило средств в избирательный фонд, всего	10	160 000,00	
2	1.1. Поступило средств в установленном порядке для формирования избирательного фонда	20	160 000,00	
3	1.1.1. Собственные средства кандидата	30	160 000,00	
4	1.1.2. Средства избирательного объединения, выдвинувшего кандидата	40	0,00	
5	1.1.3. Добровольные пожертвования гражданина	50	0,00	
6	1.1.4. Добровольные пожертвования юридического лица	60	0,00	
7	1.2. Поступило в избирательный фонд денежных средств, подпадающих под действие частей 1-4 статьи 85 Закона Иркутской области «О муниципальных выборах в Иркутской области»	70	0,00	
8	1.2.1. Собственные средства кандидата, средства избирательного объединения	80	0,00	
9	1.2.2. Средства избирательного объединения, выдвинувшего кандидата	90	0,00	
10	1.2.3. Средства гражданина	100	0,00	
11	1.2.4. Средства юридического лица	110	0,00	
12	2. Возвращено денежных средств из избирательного фонда, всего	120	10 000,00	
13	2.1. Перечислено в доход бюджета	130	0,00	
14	2.2. Возвращено жертвователям денежных средств, поступивших с нарушением установленного порядка	140	0,00	
15	2.2.1. Гражданам, которым запрещено осуществлять пожертвования либо не указавшим обязательные сведения в платежном документе	150	0,00	
16	2.2.2. Юридическим лицам, которым запрещено осуществлять пожертвования либо не указавшим обязательные сведения в платежном документе	160	0,00	
17	2.2.3. Средств, превышающих предельный размер добровольных пожертвований, собственных средств кандидата, средств избирательного объединения	170	0,00	
18	2.3. Возвращено жертвователям денежных средств, поступивших в установленном порядке	180	10 000,00	
19	3. Израсходовано средств, всего	190	150 000,00	
20	3.1. На организацию сбора подписей избирателей	200	0,00	
21	3.1.1. Из них на оплату труда лиц, привлекаемых для сбора подписей избирателей	210	0,00	
22	3.2. На предвыборную агитацию через организации телерадиовещания	220	0,00	

23	3.3. На предвыборную агитацию через редакции периодических печатных изданий	230	0,00	
24	3.4. На выпуск и распространение печатных и иных агитационных материалов	240	92 164,80	
25	3.5. На проведение публичных массовых мероприятий	250	0,00	
26	3.6. На оплату работ (услуг) информационного и консультационного характера	260	55 884,50	
27	3.7. На оплату других работ (услуг), выполненных (оказанных) юридическими лицами или гражданами Российской Федерации по договорам	270	0,00	
28	3.8. На оплату иных расходов, непосредственно связанных с проведением избирательной кампании	280	1 950,70	
29	4. Распределено неизрасходованного остатка средств фонда пропорционально перечисленным в избирательный фонд денежным средствам	290	0,00	
30	5. Остаток средств фонда на дату сдачи отчета (заверяется банковской справкой) (стр. 300 = стр. 10 - стр. 120 - стр. 190 - стр. 290)	300	0,00	

Итоговый финансовый отчет о поступлении и расходовании средств
избирательного фонда кандидата
Антясов Станислав Николаевич
Выборы депутатов Думы города Иркутска шестого созыва
Иркутская область
Одномандатный избирательный округ № 9

В руб.

Строка финансового отчета		Шифр строки	Сумма	Примечание
1		2	3	4
1	1. Поступило средств в избирательный фонд, всего	10	500,00	
2	1.1. Поступило средств в установленном порядке для формирования избирательного фонда	20	500,00	
3	1.1.1. Собственные средства кандидата	30	500,00	
4	1.1.2. Средства избирательного объединения, выдвинувшего кандидата	40	0,00	
5	1.1.3. Добровольные пожертвования гражданина	50	0,00	
6	1.1.4. Добровольные пожертвования юридического лица	60	0,00	
7	1.2. Поступило в избирательный фонд денежных средств, подпадающих под действие частей 1-4 статьи 85 Закона Иркутской области «О муниципальных выборах в Иркутской области»	70	0,00	
8	1.2.1. Собственные средства кандидата, средства избирательного объединения	80	0,00	
9	1.2.2. Средства избирательного объединения, выдвинувшего кандидата	90	0,00	
10	1.2.3. Средства гражданина	100	0,00	
11	1.2.4. Средства юридического лица	110	0,00	
12	2. Возвращено денежных средств из избирательного фонда, всего	120	0,00	
13	2.1. Перечислено в доход бюджета	130	0,00	
14	2.2. Возвращено жертвователям денежных средств, поступивших с нарушением установленного порядка	140	0,00	
15	2.2.1. Гражданам, которым запрещено осуществлять пожертвования либо не указавшим обязательные сведения в платежном документе	150	0,00	
16	2.2.2. Юридическим лицам, которым запрещено осуществлять пожертвования либо не указавшим обязательные сведения в платежном документе	160	0,00	
17	2.2.3. Средств, превышающих предельный размер добровольных пожертвований, собственных средств кандидата, средств избирательного объединения	170	0,00	
18	2.3. Возвращено жертвователям денежных средств, поступивших в установленном порядке	180	0,00	
19	3. Израсходовано средств, всего	190	500,00	
20	3.1. На организацию сбора подписей избирателей	200	500,00	
21	3.1.1. Из них на оплату труда лиц, привлекаемых для сбора подписей избирателей	210	0,00	
22	3.2. На предвыборную агитацию через организации телерадиовещания	220	0,00	
23	3.3. На предвыборную агитацию через редакции периодических печатных изданий	230	0,00	
24	3.4. На выпуск и распространение печатных и иных агитационных материалов	240	0,00	
25	3.5. На проведение публичных массовых мероприятий	250	0,00	
26	3.6. На оплату работ (услуг) информационного и консультационного характера	260	0,00	
27	3.7. На оплату других работ (услуг), выполненных (оказанных) юридическими лицами или гражданами Российской Федерации по договорам	270	0,00	
28	3.8. На оплату иных расходов, непосредственно связанных с проведением избирательной кампании	280	0,00	
29	4. Распределено неизрасходованного остатка средств фонда пропорционально перечисленным в избирательный фонд денежным средствам	290	0,00	
30	5. Остаток средств фонда на дату сдачи отчета (заверяется банковской справкой) (стр. 300 = стр. 10 - стр. 120 - стр. 190 - стр. 290)	300	0,00	

Итоговый финансовый отчет о поступлении и расходовании средств
избирательного фонда кандидата
Говорухин Сергей Гертрудович
Выборы депутатов Думы города Иркутска шестого созыва
Иркутская область
Одномандатный избирательный округ № 9

В руб.

Строка финансового отчета		Шифр строки	Сумма	Примечание
1		2	3	4
1	1. Поступило средств в избирательный фонд, всего	10	120 000,00	
2	1.1. Поступило средств в установленном порядке для формирования избирательного фонда	20	120 000,00	
3	1.1.1. Собственные средства кандидата	30	120 000,00	
4	1.1.2. Средства избирательного объединения, выдвинувшего кандидата	40	0,00	
5	1.1.3. Добровольные пожертвования гражданина	50	0,00	
6	1.1.4. Добровольные пожертвования юридического лица	60	0,00	
7	1.2. Поступило в избирательный фонд денежных средств, подпадающих под действие частей 1-4 статьи 85 Закона Иркутской области «О муниципальных выборах в Иркутской области»	70	0,00	
8	1.2.1. Собственные средства кандидата, средства избирательного объединения	80	0,00	
9	1.2.2. Средства избирательного объединения, выдвинувшего кандидата	90	0,00	
10	1.2.3. Средства гражданина	100	0,00	
11	1.2.4. Средства юридического лица	110	0,00	
12	2. Возвращено денежных средств из избирательного фонда, всего	120	0,00	
13	2.1. Перечислено в доход бюджета	130	0,00	
14	2.2. Возвращено жертвователям денежных средств, поступивших с нарушением установленного порядка	140	0,00	
15	2.2.1. Гражданам, которым запрещено осуществлять пожертвования либо не указавшим обязательные сведения в платежном документе	150	0,00	
16	2.2.2. Юридическим лицам, которым запрещено осуществлять пожертвования либо не указавшим обязательные сведения в платежном документе	160	0,00	

17	2.2.3. Средств, превышающих предельный размер добровольных пожертвований, собственных средств кандидата, средств избирательного объединения	170	0,00	
18	2.3. Возвращено жертвователям денежных средств, поступивших в установленном порядке	180	0,00	
19	3. Израсходовано средств, всего	190	120 000,00	
20	3.1. На организацию сбора подписей избирателей	200	0,00	
21	3.1.1. Из них на оплату труда лиц, привлекаемых для сбора подписей избирателей	210	0,00	
22	3.2. На предвыборную агитацию через организации телерадиовещания	220	0,00	
23	3.3. На предвыборную агитацию через редакции периодических печатных изданий	230	0,00	
24	3.4. На выпуск и распространение печатных и иных агитационных материалов	240	118 049,35	
25	3.5. На проведение публичных массовых мероприятий	250	0,00	
26	3.6. На оплату работ (услуг) информационного и консультационного характера	260	0,00	
27	3.7. На оплату других работ (услуг), выполненных (оказанных) юридическими лицами или гражданами Российской Федерации по договорам	270	0,00	
28	3.8. На оплату иных расходов, непосредственно связанных с проведением избирательной кампании	280	1 950,65	
29	4. Распределено неизрасходованного остатка средств фонда пропорционально перечисленным в избирательный фонд денежным средствам	290	0,00	
30	5. Остаток средств фонда на дату сдачи отчета (заверяется банковской справкой) (стр. 300 = стр. 10 - стр. 120 - стр. 190 - стр. 290)	300	0,00	

Итоговый финансовый отчет о поступлении и расходовании средств
избирательного фонда кандидата
Гроздов Иннокентий Георгиевич
Выборы депутатов Думы города Иркутска шестого созыва
Иркутская область
Одномандатный избирательный округ № 3

В руб.

Строка финансового отчета		Шифр строки	Сумма	Примечание
1		2	3	4
1	1. Поступило средств в избирательный фонд, всего	10	18 500,00	
2	1.1. Поступило средств в установленном порядке для формирования избирательного фонда	20	18 500,00	
3	1.1.1. Собственные средства кандидата	30	18 500,00	
4	1.1.2. Средства избирательного объединения, выдвинувшего кандидата	40	0,00	
5	1.1.3. Добровольные пожертвования гражданина	50	0,00	
6	1.1.4. Добровольные пожертвования юридического лица	60	0,00	
7	1.2. Поступило в избирательный фонд денежных средств, подпадающих под действие частей 1-4 статьи 85 Закона Иркутской области «О муниципальных выборах в Иркутской области»	70	0,00	
8	1.2.1. Собственные средства кандидата, средства избирательного объединения	80	0,00	
9	1.2.2. Средства избирательного объединения, выдвинувшего кандидата	90	0,00	
10	1.2.3. Средства гражданина	100	0,00	
11	1.2.4. Средства юридического лица	110	0,00	
12	2. Возвращено денежных средств из избирательного фонда, всего	120	0,00	
13	2.1. Перечислено в доход бюджета	130	0,00	
14	2.2. Возвращено жертвователям денежных средств, поступивших с нарушением установленного порядка	140	0,00	
15	2.2.1. Гражданам, которым запрещено осуществлять пожертвования либо не указавшим обязательные сведения в платежном документе	150	0,00	
16	2.2.2. Юридическим лицам, которым запрещено осуществлять пожертвования либо не указавшим обязательные сведения в платежном документе	160	0,00	
17	2.2.3. Средств, превышающих предельный размер добровольных пожертвований, собственных средств кандидата, средств избирательного объединения	170	0,00	
18	2.3. Возвращено жертвователям денежных средств, поступивших в установленном порядке	180	0,00	
19	3. Израсходовано средств, всего	190	17 872,00	
20	3.1. На организацию сбора подписей избирателей	200	0,00	
21	3.1.1. Из них на оплату труда лиц, привлекаемых для сбора подписей избирателей	210	0,00	
22	3.2. На предвыборную агитацию через организации телерадиовещания	220	0,00	
23	3.3. На предвыборную агитацию через редакции периодических печатных изданий	230	0,00	
24	3.4. На выпуск и распространение печатных и иных агитационных материалов	240	17 872,00	
25	3.5. На проведение публичных массовых мероприятий	250	0,00	
26	3.6. На оплату работ (услуг) информационного и консультационного характера	260	0,00	
27	3.7. На оплату других работ (услуг), выполненных (оказанных) юридическими лицами или гражданами Российской Федерации по договорам	270	0,00	
28	3.8. На оплату иных расходов, непосредственно связанных с проведением избирательной кампании	280	0,00	
29	4. Распределено неизрасходованного остатка средств фонда пропорционально перечисленным в избирательный фонд денежным средствам	290	628,00	
30	5. Остаток средств фонда на дату сдачи отчета (заверяется банковской справкой) (стр. 300 = стр. 10 - стр. 120 - стр. 190 - стр. 290)	300	0,00	

Итоговый финансовый отчет о поступлении и расходовании средств
избирательного фонда кандидата
Гусев Олег Николаевич
Выборы депутатов Думы города Иркутска шестого созыва
Иркутская область
Одномандатный избирательный округ № 34

В руб.

Строка финансового отчета		Шифр строки	Сумма	Примечание
1		2	3	4
1	1. Поступило средств в избирательный фонд, всего	10	1 100,00	
2	1.1. Поступило средств в установленном порядке для формирования избирательного фонда	20	1 100,00	
3	1.1.1. Собственные средства кандидата	30	1 100,00	
4	1.1.2. Средства избирательного объединения, выдвинувшего кандидата	40	0,00	
5	1.1.3. Добровольные пожертвования гражданина	50	0,00	
6	1.1.4. Добровольные пожертвования юридического лица	60	0,00	
7	1.2. Поступило в избирательный фонд денежных средств, подпадающих под действие частей 1-4 статьи 85 Закона Иркутской области «О муниципальных выборах в Иркутской области»	70	0,00	
8	1.2.1. Собственные средства кандидата, средства избирательного объединения	80	0,00	

9	1.2.2. Средства избирательного объединения, выдвинувшего кандидата	90	0,00	
10	1.2.3. Средства гражданина	100	0,00	
11	1.2.4. Средства юридического лица	110	0,00	
12	2. Возвращено денежных средств из избирательного фонда, всего	120	0,00	
13	2.1. Перечислено в доход бюджета	130	0,00	
14	2.2. Возвращено жертвователям денежных средств, поступивших с нарушением установленного порядка	140	0,00	
15	2.2.1. Гражданам, которым запрещено осуществлять пожертвования либо не указавшим обязательные сведения в платежном документе	150	0,00	
16	2.2.2. Юридическим лицам, которым запрещено осуществлять пожертвования либо не указавшим обязательные сведения в платежном документе	160	0,00	
17	2.2.3. Средств, превышающих предельный размер добровольных пожертвований, собственных средств кандидата, средств избирательного объединения	170	0,00	
18	2.3. Возвращено жертвователям денежных средств, поступивших в установленном порядке	180	0,00	
19	3. Израсходовано средств, всего	190	300,00	
20	3.1. На организацию сбора подписей избирателей	200	300,00	
21	3.1.1. Из них на оплату труда лиц, привлекаемых для сбора подписей избирателей	210	0,00	
22	3.2. На предвыборную агитацию через организации телерадиовещания	220	0,00	
23	3.3. На предвыборную агитацию через редакции периодических печатных изданий	230	0,00	
24	3.4. На выпуск и распространение печатных и иных агитационных материалов	240	0,00	
25	3.5. На проведение публичных массовых мероприятий	250	0,00	
26	3.6. На оплату работ (услуг) информационного и консультационного характера	260	0,00	
27	3.7. На оплату других работ (услуг), выполненных (оказанных) юридическими лицами или гражданами Российской Федерации по договорам	270	0,00	
28	3.8. На оплату иных расходов, непосредственно связанных с проведением избирательной кампании	280	0,00	
29	4. Распределено неизрасходованного остатка средств фонда пропорционально перечисленным в избирательный фонд денежным средствам	290	800,00	
30	5. Остаток средств фонда на дату сдачи отчета (заверяется банковской справкой) (стр. 300 = стр. 10 - стр. 120 - стр. 190 - стр. 290)	300	0,00	

Итоговый финансовый отчет о поступлении и расходовании средств
избирательного фонда кандидата
Девочкина Виктория Валерьевна
Выборы депутатов Думы города Иркутска шестого созыва
Иркутская область
Одномандатный избирательный округ № 30

В руб.

Строка финансового отчета		Шифр строки	Сумма	Примечание
1		2	3	4
1	1. Поступило средств в избирательный фонд, всего	10	1 000 000,00	
2	1.1. Поступило средств в установленном порядке для формирования избирательного фонда	20	1 000 000,00	
3	1.1.1. Собственные средства кандидата	30	250 000,00	
4	1.1.2. Средства избирательного объединения, выдвинувшего кандидата	40	0,00	
5	1.1.3. Добровольные пожертвования гражданина	50	0,00	
6	1.1.4. Добровольные пожертвования юридического лица	60	750 000,00	
7	1.2. Поступило в избирательный фонд денежных средств, подпадающих под действие частей 1-4 статьи 85 Закона Иркутской области «О муниципальных выборах в Иркутской области»	70	0,00	
8	1.2.1. Собственные средства кандидата, средства избирательного объединения	80	0,00	
9	1.2.2. Средства избирательного объединения, выдвинувшего кандидата	90	0,00	
10	1.2.3. Средства гражданина	100	0,00	
11	1.2.4. Средства юридического лица	110	0,00	
12	2. Возвращено денежных средств из избирательного фонда, всего	120	0,00	
13	2.1. Перечислено в доход бюджета	130	0,00	
14	2.2. Возвращено жертвователям денежных средств, поступивших с нарушением установленного порядка	140	0,00	
15	2.2.1. Гражданам, которым запрещено осуществлять пожертвования либо не указавшим обязательные сведения в платежном документе	150	0,00	
16	2.2.2. Юридическим лицам, которым запрещено осуществлять пожертвования либо не указавшим обязательные сведения в платежном документе	160	0,00	
17	2.2.3. Средств, превышающих предельный размер добровольных пожертвований, собственных средств кандидата, средств избирательного объединения	170	0,00	
18	2.3. Возвращено жертвователям денежных средств, поступивших в установленном порядке	180	0,00	
19	3. Израсходовано средств, всего	190	999 862,53	
20	3.1. На организацию сбора подписей избирателей	200	0,00	
21	3.1.1. Из них на оплату труда лиц, привлекаемых для сбора подписей избирателей	210	0,00	
22	3.2. На предвыборную агитацию через организации телерадиовещания	220	0,00	
23	3.3. На предвыборную агитацию через редакции периодических печатных изданий	230	339 144,00	
24	3.4. На выпуск и распространение печатных и иных агитационных материалов	240	644 011,33	
25	3.5. На проведение публичных массовых мероприятий	250	0,00	
26	3.6. На оплату работ (услуг) информационного и консультационного характера	260	0,00	
27	3.7. На оплату других работ (услуг), выполненных (оказанных) юридическими лицами или гражданами Российской Федерации по договорам	270	16 707,20	
28	3.8. На оплату иных расходов, непосредственно связанных с проведением избирательной кампании	280	0,00	
29	4. Распределено неизрасходованного остатка средств фонда пропорционально перечисленным в избирательный фонд денежным средствам	290	137,47	
30	5. Остаток средств фонда на дату сдачи отчета (заверяется банковской справкой) (стр. 300 = стр. 10 - стр. 120 - стр. 190 - стр. 290)	300	0,00	

Итоговый финансовый отчет о поступлении и расходовании средств
избирательного фонда кандидата
Донцов Юрий Геннадьевич
Выборы депутатов Думы города Иркутска шестого созыва
Иркутская область
Одномандатный избирательный округ № 18

В руб.

Строка финансового отчета		Шифр строки	Сумма	Примечание
1		2	3	4
1	1. Поступило средств в избирательный фонд, всего	10	119 000,00	

2	1.1. Поступило средств в установленном порядке для формирования избирательного фонда	20	119 000,00	
3	1.1.1. Собственные средства кандидата	30	119 000,00	
4	1.1.2. Средства избирательного объединения, выдвинувшего кандидата	40	0,00	
5	1.1.3. Добровольные пожертвования гражданина	50	0,00	
6	1.1.4. Добровольные пожертвования юридического лица	60	0,00	
7	1.2. Поступило в избирательный фонд денежных средств, подпадающих под действие частей 1-4 статьи 85 Закона Иркутской области «О муниципальных выборах в Иркутской области»	70	0,00	
8	1.2.1. Собственные средства кандидата, средства избирательного объединения	80	0,00	
9	1.2.2. Средства избирательного объединения, выдвинувшего кандидата	90	0,00	
10	1.2.3. Средства гражданина	100	0,00	
11	1.2.4. Средства юридического лица	110	0,00	
12	2. Возвращено денежных средств из избирательного фонда, всего	120	0,00	
13	2.1. Перечислено в доход бюджета	130	0,00	
14	2.2. Возвращено жертвователям денежных средств, поступивших с нарушением установленного порядка	140	0,00	
15	2.2.1. Гражданам, которым запрещено осуществлять пожертвования либо не указавшим обязательные сведения в платежном документе	150	0,00	
16	2.2.2. Юридическим лицам, которым запрещено осуществлять пожертвования либо не указавшим обязательные сведения в платежном документе	160	0,00	
17	2.2.3. Средств, превышающих предельный размер добровольных пожертвований, собственных средств кандидата, средств избирательного объединения	170	0,00	
18	2.3. Возвращено жертвователям денежных средств, поступивших в установленном порядке	180	0,00	
19	3. Израсходовано средств, всего	190	118 552,77	
20	3.1. На организацию сбора подписей избирателей	200	0,00	
21	3.1.1. Из них на оплату труда лиц, привлекаемых для сбора подписей избирателей	210	0,00	
22	3.2. На предвыборную агитацию через организации телерадиовещания	220	0,00	
23	3.3. На предвыборную агитацию через редакции периодических печатных изданий	230	0,00	
24	3.4. На выпуск и распространение печатных и иных агитационных материалов	240	35 472,00	
25	3.5. На проведение публичных массовых мероприятий	250	0,00	
26	3.6. На оплату работ (услуг) информационного и консультационного характера	260	0,00	
27	3.7. На оплату других работ (услуг), выполненных (оказанных) юридическими лицами или гражданами Российской Федерации по договорам	270	83 080,77	
28	3.8. На оплату иных расходов, непосредственно связанных с проведением избирательной кампании	280	0,00	
29	4. Распределено неизрасходованного остатка средств фонда пропорционально перечисленным в избирательный фонд денежным средствам	290	447,23	
30	5. Остаток средств фонда на дату сдачи отчета (заверяется банковской справкой) (стр. 300 = стр. 10 - стр. 120 - стр. 190 - стр. 290)	300	0,00	

Итоговый финансовый отчет о поступлении и расходовании средств
избирательного фонда кандидата
Дрыга Владимир Ярославович
Выборы депутатов Думы города Иркутска шестого созыва
Иркутская область
Одномандатный избирательный округ № 13

В руб.

Строка финансового отчета		Шифр строки	Сумма	Примечание
1		2	3	4
1	1. Поступило средств в избирательный фонд, всего	10	18 500,00	
2	1.1. Поступило средств в установленном порядке для формирования избирательного фонда	20	18 500,00	
3	1.1.1. Собственные средства кандидата	30	18 500,00	
4	1.1.2. Средства избирательного объединения, выдвинувшего кандидата	40	0,00	
5	1.1.3. Добровольные пожертвования гражданина	50	0,00	
6	1.1.4. Добровольные пожертвования юридического лица	60	0,00	
7	1.2. Поступило в избирательный фонд денежных средств, подпадающих под действие частей 1-4 статьи 85 Закона Иркутской области «О муниципальных выборах в Иркутской области»	70	0,00	
8	1.2.1. Собственные средства кандидата, средства избирательного объединения	80	0,00	
9	1.2.2. Средства избирательного объединения, выдвинувшего кандидата	90	0,00	
10	1.2.3. Средства гражданина	100	0,00	
11	1.2.4. Средства юридического лица	110	0,00	
12	2. Возвращено денежных средств из избирательного фонда, всего	120	0,00	
13	2.1. Перечислено в доход бюджета	130	0,00	
14	2.2. Возвращено жертвователям денежных средств, поступивших с нарушением установленного порядка	140	0,00	
15	2.2.1. Гражданам, которым запрещено осуществлять пожертвования либо не указавшим обязательные сведения в платежном документе	150	0,00	
16	2.2.2. Юридическим лицам, которым запрещено осуществлять пожертвования либо не указавшим обязательные сведения в платежном документе	160	0,00	
17	2.2.3. Средств, превышающих предельный размер добровольных пожертвований, собственных средств кандидата, средств избирательного объединения	170	0,00	
18	2.3. Возвращено жертвователям денежных средств, поступивших в установленном порядке	180	0,00	
19	3. Израсходовано средств, всего	190	17 872,00	
20	3.1. На организацию сбора подписей избирателей	200	0,00	
21	3.1.1. Из них на оплату труда лиц, привлекаемых для сбора подписей избирателей	210	0,00	
22	3.2. На предвыборную агитацию через организации телерадиовещания	220	0,00	
23	3.3. На предвыборную агитацию через редакции периодических печатных изданий	230	0,00	
24	3.4. На выпуск и распространение печатных и иных агитационных материалов	240	17 872,00	
25	3.5. На проведение публичных массовых мероприятий	250	0,00	
26	3.6. На оплату работ (услуг) информационного и консультационного характера	260	0,00	
27	3.7. На оплату других работ (услуг), выполненных (оказанных) юридическими лицами или гражданами Российской Федерации по договорам	270	0,00	
28	3.8. На оплату иных расходов, непосредственно связанных с проведением избирательной кампании	280	0,00	

29	4. Распределено неизрасходованного остатка средств фонда пропорционально перечисленным в избирательный фонд денежным средствам	290	628,00	
30	5. Остаток средств фонда на дату сдачи отчета (заверяется банковской справкой) (стр. 300 = стр. 10 - стр. 120 - стр. 190 - стр. 290)	300	0,00	

Итоговый финансовый отчет о поступлении и расходовании средств избирательного фонда кандидата
Истомин Василий Геннадьевич
Выборы депутатов Думы города Иркутска шестого созыва
Иркутская область
Одномандатный избирательный округ № 21

В руб.

Строка финансового отчета		Шифр строки	Сумма	Примечание
1		2	3	4
1	1. Поступило средств в избирательный фонд, всего	10	500 000,00	
2	1.1. Поступило средств в установленном порядке для формирования избирательного фонда	20	500 000,00	
3	1.1.1. Собственные средства кандидата	30	250 000,00	
4	1.1.2. Средства избирательного объединения, выдвинувшего кандидата	40	0,00	
5	1.1.3. Добровольные пожертвования гражданина	50	0,00	
6	1.1.4. Добровольные пожертвования юридического лица	60	250 000,00	
7	1.2. Поступило в избирательный фонд денежных средств, подпадающих под действие частей 1-4 статьи 85 Закона Иркутской области «О муниципальных выборах в Иркутской области»	70	0,00	
8	1.2.1. Собственные средства кандидата, средства избирательного объединения	80	0,00	
9	1.2.2. Средства избирательного объединения, выдвинувшего кандидата	90	0,00	
10	1.2.3. Средства гражданина	100	0,00	
11	1.2.4. Средства юридического лица	110	0,00	
12	2. Возвращено денежных средств из избирательного фонда, всего	120	0,00	
13	2.1. Перечислено в доход бюджета	130	0,00	
14	2.2. Возвращено жертвователям денежных средств, поступивших с нарушением установленного порядка	140	0,00	
15	2.2.1. Гражданам, которым запрещено осуществлять пожертвования либо не указавшим обязательные сведения в платежном документе	150	0,00	
16	2.2.2. Юридическим лицам, которым запрещено осуществлять пожертвования либо не указавшим обязательные сведения в платежном документе	160	0,00	
17	2.2.3. Средств, превышающих предельный размер добровольных пожертвований, собственных средств кандидата, средств избирательного объединения	170	0,00	
18	2.3. Возвращено жертвователям денежных средств, поступивших в установленном порядке	180	0,00	
19	3. Израсходовано средств, всего	190	440 000,00	
20	3.1. На организацию сбора подписей избирателей	200	127 053,00	
21	3.1.1. Из них на оплату труда лиц, привлекаемых для сбора подписей избирателей	210	127 053,00	
22	3.2. На предвыборную агитацию через организации телерадиовещания	220	0,00	
23	3.3. На предвыборную агитацию через редакции периодических печатных изданий	230	0,00	
24	3.4. На выпуск и распространение печатных и иных агитационных материалов	240	312 947,00	
25	3.5. На проведение публичных массовых мероприятий	250	0,00	
26	3.6. На оплату работ (услуг) информационного и консультационного характера	260	0,00	
27	3.7. На оплату других работ (услуг), выполненных (оказанных) юридическими лицами или гражданами Российской Федерации по договорам	270	0,00	
28	3.8. На оплату иных расходов, непосредственно связанных с проведением избирательной кампании	280	0,00	
29	4. Распределено неизрасходованного остатка средств фонда пропорционально перечисленным в избирательный фонд денежным средствам	290	60 000,00	
30	5. Остаток средств фонда на дату сдачи отчета (заверяется банковской справкой) (стр. 300 = стр. 10 - стр. 120 - стр. 190 - стр. 290)	300	0,00	

Итоговый финансовый отчет о поступлении и расходовании средств избирательного фонда кандидата
Казакова Лариса Владимировна
Выборы депутатов Думы города Иркутска шестого созыва
Иркутская область
Одномандатный избирательный округ № 28

В руб.

Строка финансового отчета		Шифр строки	Сумма	Примечание
1		2	3	4
1	1. Поступило средств в избирательный фонд, всего	10	0,00	
2	1.1. Поступило средств в установленном порядке для формирования избирательного фонда	20	0,00	
3	1.1.1. Собственные средства кандидата	30	0,00	
4	1.1.2. Средства избирательного объединения, выдвинувшего кандидата	40	0,00	
5	1.1.3. Добровольные пожертвования гражданина	50	0,00	
6	1.1.4. Добровольные пожертвования юридического лица	60	0,00	
7	1.2. Поступило в избирательный фонд денежных средств, подпадающих под действие частей 1-4 статьи 85 Закона Иркутской области «О муниципальных выборах в Иркутской области»	70	0,00	
8	1.2.1. Собственные средства кандидата, средства избирательного объединения	80	0,00	
9	1.2.2. Средства избирательного объединения, выдвинувшего кандидата	90	0,00	
10	1.2.3. Средства гражданина	100	0,00	
11	1.2.4. Средства юридического лица	110	0,00	
12	2. Возвращено денежных средств из избирательного фонда, всего	120	0,00	
13	2.1. Перечислено в доход бюджета	130	0,00	
14	2.2. Возвращено жертвователям денежных средств, поступивших с нарушением установленного порядка	140	0,00	
15	2.2.1. Гражданам, которым запрещено осуществлять пожертвования либо не указавшим обязательные сведения в платежном документе	150	0,00	
16	2.2.2. Юридическим лицам, которым запрещено осуществлять пожертвования либо не указавшим обязательные сведения в платежном документе	160	0,00	
17	2.2.3. Средств, превышающих предельный размер добровольных пожертвований, собственных средств кандидата, средств избирательного объединения	170	0,00	
18	2.3. Возвращено жертвователям денежных средств, поступивших в установленном порядке	180	0,00	
19	3. Израсходовано средств, всего	190	0,00	

20	3.1. На организацию сбора подписей избирателей	200	0,00	
21	3.1.1. Из них на оплату труда лиц, привлекаемых для сбора подписей избирателей	210	0,00	
22	3.2. На предвыборную агитацию через организации телерадиовещания	220	0,00	
23	3.3. На предвыборную агитацию через редакции периодических печатных изданий	230	0,00	
24	3.4. На выпуск и распространение печатных и иных агитационных материалов	240	0,00	
25	3.5. На проведение публичных массовых мероприятий	250	0,00	
26	3.6. На оплату работ (услуг) информационного и консультационного характера	260	0,00	
27	3.7. На оплату других работ (услуг), выполненных (оказанных) юридическими лицами или гражданами Российской Федерации по договорам	270	0,00	
28	3.8. На оплату иных расходов, непосредственно связанных с проведением избирательной кампании	280	0,00	
29	4. Распределено неизрасходованного остатка средств фонда пропорционально перечисленным в избирательный фонд денежным средствам	290	0,00	
30	5. Остаток средств фонда на дату сдачи отчета (заверяется банковской справкой) (стр. 300 = стр. 10 - стр. 120 - стр. 190 - стр. 290)	300	0,00	

Итоговый финансовый отчет о поступлении и расходовании средств
избирательного фонда кандидата
Комаров Алексей Вячеславович
Выборы депутатов Думы города Иркутска шестого созыва
Иркутская область
Одномандатный избирательный округ № 21

В руб.

Строка финансового отчета		Шифр строки	Сумма	Примечание
1		2	3	4
1	1. Поступило средств в избирательный фонд, всего	10	70 000,00	
2	1.1. Поступило средств в установленном порядке для формирования избирательного фонда	20	70 000,00	
3	1.1.1. Собственные средства кандидата	30	70 000,00	
4	1.1.2. Средства избирательного объединения, выдвинувшего кандидата	40	0,00	
5	1.1.3. Добровольные пожертвования гражданина	50	0,00	
6	1.1.4. Добровольные пожертвования юридического лица	60	0,00	
7	1.2. Поступило в избирательный фонд денежных средств, подпадающих под действие частей 1-4 статьи 85 Закона Иркутской области «О муниципальных выборах в Иркутской области»	70	0,00	
8	1.2.1. Собственные средства кандидата, средства избирательного объединения	80	0,00	
9	1.2.2. Средства избирательного объединения, выдвинувшего кандидата	90	0,00	
10	1.2.3. Средства гражданина	100	0,00	
11	1.2.4. Средства юридического лица	110	0,00	
12	2. Возвращено денежных средств из избирательного фонда, всего	120	0,00	
13	2.1. Перечислено в доход бюджета	130	0,00	
14	2.2. Возвращено жертвователям денежных средств, поступивших с нарушением установленного порядка	140	0,00	
15	2.2.1. Гражданам, которым запрещено осуществлять пожертвования либо не указавшим обязательные сведения в платежном документе	150	0,00	
16	2.2.2. Юридическим лицам, которым запрещено осуществлять пожертвования либо не указавшим обязательные сведения в платежном документе	160	0,00	
17	2.2.3. Средств, превышающих предельный размер добровольных пожертвований, собственных средств кандидата, средств избирательного объединения	170	0,00	
18	2.3. Возвращено жертвователям денежных средств, поступивших в установленном порядке	180	0,00	
19	3. Израсходовано средств, всего	190	69 690,00	
20	3.1. На организацию сбора подписей избирателей	200	0,00	
21	3.1.1. Из них на оплату труда лиц, привлекаемых для сбора подписей избирателей	210	0,00	
22	3.2. На предвыборную агитацию через организации телерадиовещания	220	0,00	
23	3.3. На предвыборную агитацию через редакции периодических печатных изданий	230	0,00	
24	3.4. На выпуск и распространение печатных и иных агитационных материалов	240	69 690,00	
25	3.5. На проведение публичных массовых мероприятий	250	0,00	
26	3.6. На оплату работ (услуг) информационного и консультационного характера	260	0,00	
27	3.7. На оплату других работ (услуг), выполненных (оказанных) юридическими лицами или гражданами Российской Федерации по договорам	270	0,00	
28	3.8. На оплату иных расходов, непосредственно связанных с проведением избирательной кампании	280	0,00	
29	4. Распределено неизрасходованного остатка средств фонда пропорционально перечисленным в избирательный фонд денежным средствам	290	310,00	
30	5. Остаток средств фонда на дату сдачи отчета (заверяется банковской справкой) (стр. 300 = стр. 10 - стр. 120 - стр. 190 - стр. 290)	300	0,00	

Итоговый финансовый отчет о поступлении и расходовании средств
избирательного фонда кандидата
Кручинин Илья Викторович
Выборы депутатов Думы города Иркутска шестого созыва
Иркутская область
Одномандатный избирательный округ № 20

В руб.

Строка финансового отчета		Шифр строки	Сумма	Примечание
1		2	3	4
1	1. Поступило средств в избирательный фонд, всего	10	200 000,00	
2	1.1. Поступило средств в установленном порядке для формирования избирательного фонда	20	200 000,00	
3	1.1.1. Собственные средства кандидата	30	200 000,00	
4	1.1.2. Средства избирательного объединения, выдвинувшего кандидата	40	0,00	
5	1.1.3. Добровольные пожертвования гражданина	50	0,00	
6	1.1.4. Добровольные пожертвования юридического лица	60	0,00	
7	1.2. Поступило в избирательный фонд денежных средств, подпадающих под действие частей 1-4 статьи 85 Закона Иркутской области «О муниципальных выборах в Иркутской области»	70	0,00	
8	1.2.1. Собственные средства кандидата, средства избирательного объединения	80	0,00	
9	1.2.2. Средства избирательного объединения, выдвинувшего кандидата	90	0,00	
10	1.2.3. Средства гражданина	100	0,00	
11	1.2.4. Средства юридического лица	110	0,00	
12	2. Возвращено денежных средств из избирательного фонда, всего	120	0,00	
13	2.1. Перечислено в доход бюджета	130	0,00	

14	2.2. Возвращено жертвователям денежных средств, поступивших с нарушением установленного порядка	140	0,00	
15	2.2.1. Гражданам, которым запрещено осуществлять пожертвования либо не указавшим обязательные сведения в платежном документе	150	0,00	
16	2.2.2. Юридическим лицам, которым запрещено осуществлять пожертвования либо не указавшим обязательные сведения в платежном документе	160	0,00	
17	2.2.3. Средств, превышающих предельный размер добровольных пожертвований, собственных средств кандидата, средств избирательного объединения	170	0,00	
18	2.3. Возвращено жертвователям денежных средств, поступивших в установленном порядке	180	0,00	
19	3. Израсходовано средств, всего	190	170 102,21	
20	3.1. На организацию сбора подписей избирателей	200	0,00	
21	3.1.1. Из них на оплату труда лиц, привлекаемых для сбора подписей избирателей	210	0,00	
22	3.2. На предвыборную агитацию через организации телерадиовещания	220	11 250,00	
23	3.3. На предвыборную агитацию через редакции периодических печатных изданий	230	65 000,00	
24	3.4. На выпуск и распространение печатных и иных агитационных материалов	240	93 852,21	
25	3.5. На проведение публичных массовых мероприятий	250	0,00	
26	3.6. На оплату работ (услуг) информационного и консультационного характера	260	0,00	
27	3.7. На оплату других работ (услуг), выполненных (оказанных) юридическими лицами или гражданами Российской Федерации по договорам	270	0,00	
28	3.8. На оплату иных расходов, непосредственно связанных с проведением избирательной кампании	280	0,00	
29	4. Распределено неизрасходованного остатка средств фонда пропорционально перечисленным в избирательный фонд денежным средствам	290	29 897,79	
30	5. Остаток средств фонда на дату сдачи отчета (заверяется банковской справкой) (стр. 300 = стр. 10 - стр. 120 - стр. 190 - стр. 290)	300	0,00	

Итоговый финансовый отчет о поступлении и расходовании средств избирательного фонда кандидата
Кузякин Александр Олегович
Выборы депутатов Думы города Иркутска шестого созыва
Иркутская область
Одномандатный избирательный округ № 20

В руб.

Строка финансового отчета		Шифр строки	Сумма	Примечание
1		2	3	4
1	1. Поступило средств в избирательный фонд, всего	10	16 300,00	
2	1.1. Поступило средств в установленном порядке для формирования избирательного фонда	20	16 300,00	
3	1.1.1. Собственные средства кандидата	30	16 300,00	
4	1.1.2. Средства избирательного объединения, выдвинувшего кандидата	40	0,00	
5	1.1.3. Добровольные пожертвования гражданина	50	0,00	
6	1.1.4. Добровольные пожертвования юридического лица	60	0,00	
7	1.2. Поступило в избирательный фонд денежных средств, подпадающих под действие частей 1-4 статьи 85 Закона Иркутской области «О муниципальных выборах в Иркутской области»	70	0,00	
8	1.2.1. Собственные средства кандидата, средства избирательного объединения	80	0,00	
9	1.2.2. Средства избирательного объединения, выдвинувшего кандидата	90	0,00	
10	1.2.3. Средства гражданина	100	0,00	
11	1.2.4. Средства юридического лица	110	0,00	
12	2. Возвращено денежных средств из избирательного фонда, всего	120	0,00	
13	2.1. Перечислено в доход бюджета	130	0,00	
14	2.2. Возвращено жертвователям денежных средств, поступивших с нарушением установленного порядка	140	0,00	
15	2.2.1. Гражданам, которым запрещено осуществлять пожертвования либо не указавшим обязательные сведения в платежном документе	150	0,00	
16	2.2.2. Юридическим лицам, которым запрещено осуществлять пожертвования либо не указавшим обязательные сведения в платежном документе	160	0,00	
17	2.2.3. Средств, превышающих предельный размер добровольных пожертвований, собственных средств кандидата, средств избирательного объединения	170	0,00	
18	2.3. Возвращено жертвователям денежных средств, поступивших в установленном порядке	180	0,00	
19	3. Израсходовано средств, всего	190	15 612,00	
20	3.1. На организацию сбора подписей избирателей	200	0,00	
21	3.1.1. Из них на оплату труда лиц, привлекаемых для сбора подписей избирателей	210	0,00	
22	3.2. На предвыборную агитацию через организации телерадиовещания	220	0,00	
23	3.3. На предвыборную агитацию через редакции периодических печатных изданий	230	0,00	
24	3.4. На выпуск и распространение печатных и иных агитационных материалов	240	15 612,00	
25	3.5. На проведение публичных массовых мероприятий	250	0,00	
26	3.6. На оплату работ (услуг) информационного и консультационного характера	260	0,00	
27	3.7. На оплату других работ (услуг), выполненных (оказанных) юридическими лицами или гражданами Российской Федерации по договорам	270	0,00	
28	3.8. На оплату иных расходов, непосредственно связанных с проведением избирательной кампании	280	0,00	
29	4. Распределено неизрасходованного остатка средств фонда пропорционально перечисленным в избирательный фонд денежным средствам	290	688,00	
30	5. Остаток средств фонда на дату сдачи отчета (заверяется банковской справкой) (стр. 300 = стр. 10 - стр. 120 - стр. 190 - стр. 290)	300	0,00	

Итоговый финансовый отчет о поступлении и расходовании средств избирательного фонда кандидата
Кухтерин Виктор Анатольевич
Выборы депутатов Думы города Иркутска шестого созыва
Иркутская область
Одномандатный избирательный округ № 12

В руб.

Строка финансового отчета		Шифр строки	Сумма	Примечание
1		2	3	4
1	1. Поступило средств в избирательный фонд, всего	10	1 000,00	
2	1.1. Поступило средств в установленном порядке для формирования избирательного фонда	20	1 000,00	
3	1.1.1. Собственные средства кандидата	30	1 000,00	

4	1.1.2. Средства избирательного объединения, выдвинувшего кандидата	40	0,00	
5	1.1.3. Добровольные пожертвования гражданина	50	0,00	
6	1.1.4. Добровольные пожертвования юридического лица	60	0,00	
7	1.2. Поступило в избирательный фонд денежных средств, подпадающих под действие частей 1-4 статьи 85 Закона Иркутской области «О муниципальных выборах в Иркутской области»	70	0,00	
8	1.2.1. Собственные средства кандидата, средства избирательного объединения	80	0,00	
9	1.2.2. Средства избирательного объединения, выдвинувшего кандидата	90	0,00	
10	1.2.3. Средства гражданина	100	0,00	
11	1.2.4. Средства юридического лица	110	0,00	
12	2. Возвращено денежных средств из избирательного фонда, всего	120	0,00	
13	2.1. Перечислено в доход бюджета	130	0,00	
14	2.2. Возвращено жертвователям денежных средств, поступивших с нарушением установленного порядка	140	0,00	
15	2.2.1. Гражданам, которым запрещено осуществлять пожертвования либо не указавшим обязательные сведения в платежном документе	150	0,00	
16	2.2.2. Юридическим лицам, которым запрещено осуществлять пожертвования либо не указавшим обязательные сведения в платежном документе	160	0,00	
17	2.2.3. Средств, превышающих предельный размер добровольных пожертвований, собственных средств кандидата, средств избирательного объединения	170	0,00	
18	2.3. Возвращено жертвователям денежных средств, поступивших в установленном порядке	180	0,00	
19	3. Израсходовано средств, всего	190	0,00	
20	3.1. На организацию сбора подписей избирателей	200	0,00	
21	3.1.1. Из них на оплату труда лиц, привлекаемых для сбора подписей избирателей	210	0,00	
22	3.2. На предвыборную агитацию через организации телерадиовещания	220	0,00	
23	3.3. На предвыборную агитацию через редакции периодических печатных изданий	230	0,00	
24	3.4. На выпуск и распространение печатных и иных агитационных материалов	240	0,00	
25	3.5. На проведение публичных массовых мероприятий	250	0,00	
26	3.6. На оплату работ (услуг) информационного и консультационного характера	260	0,00	
27	3.7. На оплату других работ (услуг), выполненных (оказанных) юридическими лицами или гражданами Российской Федерации по договорам	270	0,00	
28	3.8. На оплату иных расходов, непосредственно связанных с проведением избирательной кампании	280	0,00	
29	4. Распределено неизрасходованного остатка средств фонда пропорционально перечисленным в избирательный фонд денежным средствам	290	1 000,00	
30	5. Остаток средств фонда на дату сдачи отчета (заверяется банковской справкой) (стр. 300 = стр. 10 - стр. 120 - стр. 190 - стр. 290)	300	0,00	

Итоговый финансовый отчет о поступлении и расходовании средств
избирательного фонда кандидата
Лебедев Дмитрий Юрьевич
Выборы депутатов Думы города Иркутска шестого созыва
Иркутская область
Одномандатный избирательный округ № 17

В руб.

Строка финансового отчета		Шифр строки	Сумма	Примечание
1		2	3	4
1	1. Поступило средств в избирательный фонд, всего	10	241 497,00	
2	1.1. Поступило средств в установленном порядке для формирования избирательного фонда	20	241 497,00	
3	1.1.1. Собственные средства кандидата	30	241 497,00	
4	1.1.2. Средства избирательного объединения, выдвинувшего кандидата	40	0,00	
5	1.1.3. Добровольные пожертвования гражданина	50	0,00	
6	1.1.4. Добровольные пожертвования юридического лица	60	0,00	
7	1.2. Поступило в избирательный фонд денежных средств, подпадающих под действие частей 1-4 статьи 85 Закона Иркутской области «О муниципальных выборах в Иркутской области»	70	0,00	
8	1.2.1. Собственные средства кандидата, средства избирательного объединения	80	0,00	
9	1.2.2. Средства избирательного объединения, выдвинувшего кандидата	90	0,00	
10	1.2.3. Средства гражданина	100	0,00	
11	1.2.4. Средства юридического лица	110	0,00	
12	2. Возвращено денежных средств из избирательного фонда, всего	120	0,00	
13	2.1. Перечислено в доход бюджета	130	0,00	
14	2.2. Возвращено жертвователям денежных средств, поступивших с нарушением установленного порядка	140	0,00	
15	2.2.1. Гражданам, которым запрещено осуществлять пожертвования либо не указавшим обязательные сведения в платежном документе	150	0,00	
16	2.2.2. Юридическим лицам, которым запрещено осуществлять пожертвования либо не указавшим обязательные сведения в платежном документе	160	0,00	
17	2.2.3. Средств, превышающих предельный размер добровольных пожертвований, собственных средств кандидата, средств избирательного объединения	170	0,00	
18	2.3. Возвращено жертвователям денежных средств, поступивших в установленном порядке	180	0,00	
19	3. Израсходовано средств, всего	190	241 497,00	
20	3.1. На организацию сбора подписей избирателей	200	100,00	
21	3.1.1. Из них на оплату труда лиц, привлекаемых для сбора подписей избирателей	210	0,00	
22	3.2. На предвыборную агитацию через организации телерадиовещания	220	0,00	
23	3.3. На предвыборную агитацию через редакции периодических печатных изданий	230	0,00	
24	3.4. На выпуск и распространение печатных и иных агитационных материалов	240	241 397,00	
25	3.5. На проведение публичных массовых мероприятий	250	0,00	
26	3.6. На оплату работ (услуг) информационного и консультационного характера	260	0,00	

27	3.7. На оплату других работ (услуг), выполненных (оказанных) юридическими лицами или гражданами Российской Федерации по договорам	270	0,00	
28	3.8. На оплату иных расходов, непосредственно связанных с проведением избирательной кампании	280	0,00	
29	4. Распределено неизрасходованного остатка средств фонда пропорционально перечисленным в избирательный фонд денежным средствам	290	0,00	
30	5. Остаток средств фонда на дату сдачи отчета (заверяется банковской справкой) (стр. 300 = стр. 10 - стр. 120 - стр. 190 - стр. 290)	300	0,00	

Итоговый финансовый отчет о поступлении и расходовании средств
избирательного фонда кандидата
Ломаш Игорь Александрович
Выборы депутатов Думы города Иркутска шестого созыва
Иркутская область
Одномандатный избирательный округ № 1

В руб.

Строка финансового отчета		Шифр строки	Сумма	Примечание
1		2	3	4
1	1. Поступило средств в избирательный фонд, всего	10	10 140,00	
2	1.1. Поступило средств в установленном порядке для формирования избирательного фонда	20	10 140,00	
3	1.1.1. Собственные средства кандидата	30	10 140,00	
4	1.1.2. Средства избирательного объединения, выдвинувшего кандидата	40	0,00	
5	1.1.3. Добровольные пожертвования гражданина	50	0,00	
6	1.1.4. Добровольные пожертвования юридического лица	60	0,00	
7	1.2. Поступило в избирательный фонд денежных средств, подпадающих под действие частей 1-4 статьи 85 Закона Иркутской области «О муниципальных выборах в Иркутской области»	70	0,00	
8	1.2.1. Собственные средства кандидата, средства избирательного объединения	80	0,00	
9	1.2.2. Средства избирательного объединения, выдвинувшего кандидата	90	0,00	
10	1.2.3. Средства гражданина	100	0,00	
11	1.2.4. Средства юридического лица	110	0,00	
12	2. Возвращено денежных средств из избирательного фонда, всего	120	0,00	
13	2.1. Перечислено в доход бюджета	130	0,00	
14	2.2. Возвращено жертвователям денежных средств, поступивших с нарушением установленного порядка	140	0,00	
15	2.2.1. Гражданам, которым запрещено осуществлять пожертвования либо не указавшим обязательные сведения в платежном документе	150	0,00	
16	2.2.2. Юридическим лицам, которым запрещено осуществлять пожертвования либо не указавшим обязательные сведения в платежном документе	160	0,00	
17	2.2.3. Средств, превышающих предельный размер добровольных пожертвований, собственных средств кандидата, средств избирательного объединения	170	0,00	
18	2.3. Возвращено жертвователям денежных средств, поступивших в установленном порядке	180	0,00	
19	3. Израсходовано средств, всего	190	10 140,00	
20	3.1. На организацию сбора подписей избирателей	200	0,00	
21	3.1.1. Из них на оплату труда лиц, привлекаемых для сбора подписей избирателей	210	0,00	
22	3.2. На предвыборную агитацию через организации телерадиовещания	220	0,00	
23	3.3. На предвыборную агитацию через редакции периодических печатных изданий	230	0,00	
24	3.4. На выпуск и распространение печатных и иных агитационных материалов	240	10 140,00	
25	3.5. На проведение публичных массовых мероприятий	250	0,00	
26	3.6. На оплату работ (услуг) информационного и консультационного характера	260	0,00	
27	3.7. На оплату других работ (услуг), выполненных (оказанных) юридическими лицами или гражданами Российской Федерации по договорам	270	0,00	
28	3.8. На оплату иных расходов, непосредственно связанных с проведением избирательной кампании	280	0,00	
29	4. Распределено неизрасходованного остатка средств фонда пропорционально перечисленным в избирательный фонд денежным средствам	290	0,00	
30	5. Остаток средств фонда на дату сдачи отчета (заверяется банковской справкой) (стр. 300 = стр. 10 - стр. 120 - стр. 190 - стр. 290)	300	0,00	

Итоговый финансовый отчет о поступлении и расходовании средств
избирательного фонда кандидата
Матвийчук Виталий Николаевич
Выборы депутатов Думы города Иркутска шестого созыва
Иркутская область
Одномандатный избирательный округ № 2

В руб.

Строка финансового отчета		Шифр строки	Сумма	Примечание
1		2	3	4
1	1. Поступило средств в избирательный фонд, всего	10	214 000,00	
2	1.1. Поступило средств в установленном порядке для формирования избирательного фонда	20	154 000,00	
3	1.1.1. Собственные средства кандидата	30	29 000,00	
4	1.1.2. Средства избирательного объединения, выдвинувшего кандидата	40	0,00	
5	1.1.3. Добровольные пожертвования гражданина	50	50 000,00	
6	1.1.4. Добровольные пожертвования юридического лица	60	75 000,00	
7	1.2. Поступило в избирательный фонд денежных средств, подпадающих под действие частей 1-4 статьи 85 Закона Иркутской области «О муниципальных выборах в Иркутской области»	70	60 000,00	
8	1.2.1. Собственные средства кандидата, средства избирательного объединения	80	0,00	
9	1.2.2. Средства избирательного объединения, выдвинувшего кандидата	90	0,00	
10	1.2.3. Средства гражданина	100	0,00	
11	1.2.4. Средства юридического лица	110	60 000,00	
12	2. Возвращено денежных средств из избирательного фонда, всего	120	60 000,00	
13	2.1. Перечислено в доход бюджета	130	0,00	
14	2.2. Возвращено жертвователям денежных средств, поступивших с нарушением установленного порядка	140	60 000,00	

15	2.2.1. Гражданам, которым запрещено осуществлять пожертвования либо не указавшим обязательные сведения в платежном документе	150	0,00	
16	2.2.2. Юридическим лицам, которым запрещено осуществлять пожертвования либо не указавшим обязательные сведения в платежном документе	160	60 000,00	
17	2.2.3. Средств, превышающих предельный размер добровольных пожертвований, собственных средств кандидата, средств избирательного объединения	170	0,00	
18	2.3. Возвращено жертвователям денежных средств, поступивших в установленном порядке	180	0,00	
19	3. Израсходовано средств, всего	190	154 000,00	
20	3.1. На организацию сбора подписей избирателей	200	0,00	
21	3.1.1. Из них на оплату труда лиц, привлекаемых для сбора подписей избирателей	210	0,00	
22	3.2. На предвыборную агитацию через организации телерадиовещания	220	0,00	
23	3.3. На предвыборную агитацию через редакции периодических печатных изданий	230	0,00	
24	3.4. На выпуск и распространение печатных и иных агитационных материалов	240	151 000,00	
25	3.5. На проведение публичных массовых мероприятий	250	0,00	
26	3.6. На оплату работ (услуг) информационного и консультационного характера	260	0,00	
27	3.7. На оплату других работ (услуг), выполненных (оказанных) юридическими лицами или гражданами Российской Федерации по договорам	270	3 000,00	
28	3.8. На оплату иных расходов, непосредственно связанных с проведением избирательной кампании	280	0,00	
29	4. Распределено неизрасходованного остатка средств фонда пропорционально перечисленным в избирательный фонд денежным средствам	290	0,00	
30	5. Остаток средств фонда на дату сдачи отчета (заверяется банковской справкой) (стр. 300 = стр. 10 - стр. 120 - стр. 190 - стр. 290)	300	0,00	

Итоговый финансовый отчет о поступлении и расходовании средств
избирательного фонда кандидата
Петров Антон Евгеньевич
Выборы депутатов Думы города Иркутска шестого созыва
Иркутская область
Одномандатный избирательный округ № 7

В руб.

Строка финансового отчета		Шифр строки	Сумма	Примечание
1		2	3	4
1	1. Поступило средств в избирательный фонд, всего	10	500,00	
2	1.1. Поступило средств в установленном порядке для формирования избирательного фонда	20	500,00	
3	1.1.1. Собственные средства кандидата	30	500,00	
4	1.1.2. Средства избирательного объединения, выдвинувшего кандидата	40	0,00	
5	1.1.3. Добровольные пожертвования гражданина	50	0,00	
6	1.1.4. Добровольные пожертвования юридического лица	60	0,00	
7	1.2. Поступило в избирательный фонд денежных средств, подпадающих под действие частей 1-4 статьи 85 Закона Иркутской области «О муниципальных выборах в Иркутской области»	70	0,00	
8	1.2.1. Собственные средства кандидата, средства избирательного объединения	80	0,00	
9	1.2.2. Средства избирательного объединения, выдвинувшего кандидата	90	0,00	
10	1.2.3. Средства гражданина	100	0,00	
11	1.2.4. Средства юридического лица	110	0,00	
12	2. Возвращено денежных средств из избирательного фонда, всего	120	0,00	
13	2.1. Перечислено в доход бюджета	130	0,00	
14	2.2. Возвращено жертвователям денежных средств, поступивших с нарушением установленного порядка	140	0,00	
15	2.2.1. Гражданам, которым запрещено осуществлять пожертвования либо не указавшим обязательные сведения в платежном документе	150	0,00	
16	2.2.2. Юридическим лицам, которым запрещено осуществлять пожертвования либо не указавшим обязательные сведения в платежном документе	160	0,00	
17	2.2.3. Средств, превышающих предельный размер добровольных пожертвований, собственных средств кандидата, средств избирательного объединения	170	0,00	
18	2.3. Возвращено жертвователям денежных средств, поступивших в установленном порядке	180	0,00	
19	3. Израсходовано средств, всего	190	500,00	
20	3.1. На организацию сбора подписей избирателей	200	500,00	
21	3.1.1. Из них на оплату труда лиц, привлекаемых для сбора подписей избирателей	210	0,00	
22	3.2. На предвыборную агитацию через организации телерадиовещания	220	0,00	
23	3.3. На предвыборную агитацию через редакции периодических печатных изданий	230	0,00	
24	3.4. На выпуск и распространение печатных и иных агитационных материалов	240	0,00	
25	3.5. На проведение публичных массовых мероприятий	250	0,00	
26	3.6. На оплату работ (услуг) информационного и консультационного характера	260	0,00	
27	3.7. На оплату других работ (услуг), выполненных (оказанных) юридическими лицами или гражданами Российской Федерации по договорам	270	0,00	
28	3.8. На оплату иных расходов, непосредственно связанных с проведением избирательной кампании	280	0,00	
29	4. Распределено неизрасходованного остатка средств фонда пропорционально перечисленным в избирательный фонд денежным средствам	290	0,00	
30	5. Остаток средств фонда на дату сдачи отчета (заверяется банковской справкой) (стр. 300 = стр. 10 - стр. 120 - стр. 190 - стр. 290)	300	0,00	

Итоговый финансовый отчет о поступлении и расходовании средств
избирательного фонда кандидата
Полуэктова Анна Владимировна
Выборы депутатов Думы города Иркутска шестого созыва
Иркутская область
Одномандатный избирательный округ № 14

В руб.

Строка финансового отчета		Шифр строки	Сумма	Примечание
1		2	3	4
1	1. Поступило средств в избирательный фонд, всего	10	0,00	
2	1.1. Поступило средств в установленном порядке для формирования избирательного фонда	20	0,00	

3	1.1.1. Собственные средства кандидата	30	0,00	
4	1.1.2. Средства избирательного объединения, выдвинувшего кандидата	40	0,00	
5	1.1.3. Добровольные пожертвования гражданина	50	0,00	
6	1.1.4. Добровольные пожертвования юридического лица	60	0,00	
7	1.2. Поступило в избирательный фонд денежных средств, подпадающих под действие частей 1-4 статьи 85 Закона Иркутской области «О муниципальных выборах в Иркутской области»	70	0,00	
8	1.2.1. Собственные средства кандидата, средства избирательного объединения	80	0,00	
9	1.2.2. Средства избирательного объединения, выдвинувшего кандидата	90	0,00	
10	1.2.3. Средства гражданина	100	0,00	
11	1.2.4. Средства юридического лица	110	0,00	
12	2. Возвращено денежных средств из избирательного фонда, всего	120	0,00	
13	2.1. Перечислено в доход бюджета	130	0,00	
14	2.2. Возвращено жертвователям денежных средств, поступивших с нарушением установленного порядка	140	0,00	
15	2.2.1. Гражданам, которым запрещено осуществлять пожертвования либо не указавшим обязательные сведения в платежном документе	150	0,00	
16	2.2.2. Юридическим лицам, которым запрещено осуществлять пожертвования либо не указавшим обязательные сведения в платежном документе	160	0,00	
17	2.2.3. Средств, превышающих предельный размер добровольных пожертвований, собственных средств кандидата, средств избирательного объединения	170	0,00	
18	2.3. Возвращено жертвователям денежных средств, поступивших в установленном порядке	180	0,00	
19	3. Израсходовано средств, всего	190	0,00	
20	3.1. На организацию сбора подписей избирателей	200	0,00	
21	3.1.1. Из них на оплату труда лиц, привлекаемых для сбора подписей избирателей	210	0,00	
22	3.2. На предвыборную агитацию через организации телерадиовещания	220	0,00	
23	3.3. На предвыборную агитацию через редакции периодических печатных изданий	230	0,00	
24	3.4. На выпуск и распространение печатных и иных агитационных материалов	240	0,00	
25	3.5. На проведение публичных массовых мероприятий	250	0,00	
26	3.6. На оплату работ (услуг) информационного и консультационного характера	260	0,00	
27	3.7. На оплату других работ (услуг), выполненных (оказанных) юридическими лицами или гражданами Российской Федерации по договорам	270	0,00	
28	3.8. На оплату иных расходов, непосредственно связанных с проведением избирательной кампании	280	0,00	
29	4. Распределено неизрасходованного остатка средств фонда пропорционально перечисленным в избирательный фонд денежным средствам	290	0,00	
30	5. Остаток средств фонда на дату сдачи отчета (заверяется банковской справкой) (стр. 300 = стр. 10 - стр. 120 - стр. 190 - стр. 290)	300	0,00	

Итоговый финансовый отчет о поступлении и расходовании средств
избирательного фонда кандидата
Резников Григорий Игоревич
Выборы депутатов Думы города Иркутска шестого созыва
Иркутская область
Одномандатный избирательный округ № 6

В руб.

Строка финансового отчета		Шифр строки	Сумма	Примечание
1		2	3	4
1	1. Поступило средств в избирательный фонд, всего	10	785 843,00	
2	1.1. Поступило средств в установленном порядке для формирования избирательного фонда	20	585 843,00	
3	1.1.1. Собственные средства кандидата	30	7 850,00	
4	1.1.2. Средства избирательного объединения, выдвинувшего кандидата	40	0,00	
5	1.1.3. Добровольные пожертвования гражданина	50	59 255,00	
6	1.1.4. Добровольные пожертвования юридического лица	60	518 738,00	
7	1.2. Поступило в избирательный фонд денежных средств, подпадающих под действие частей 1-4 статьи 85 Закона Иркутской области «О муниципальных выборах в Иркутской области»	70	200 000,00	
8	1.2.1. Собственные средства кандидата, средства избирательного объединения	80	0,00	
9	1.2.2. Средства избирательного объединения, выдвинувшего кандидата	90	0,00	
10	1.2.3. Средства гражданина	100	0,00	
11	1.2.4. Средства юридического лица	110	200 000,00	
12	2. Возвращено денежных средств из избирательного фонда, всего	120	200 000,00	
13	2.1. Перечислено в доход бюджета	130	0,00	
14	2.2. Возвращено жертвователям денежных средств, поступивших с нарушением установленного порядка	140	200 000,00	
15	2.2.1. Гражданам, которым запрещено осуществлять пожертвования либо не указавшим обязательные сведения в платежном документе	150	0,00	
16	2.2.2. Юридическим лицам, которым запрещено осуществлять пожертвования либо не указавшим обязательные сведения в платежном документе	160	200 000,00	
17	2.2.3. Средств, превышающих предельный размер добровольных пожертвований, собственных средств кандидата, средств избирательного объединения	170	0,00	
18	2.3. Возвращено жертвователям денежных средств, поступивших в установленном порядке	180	0,00	
19	3. Израсходовано средств, всего	190	585 843,00	
20	3.1. На организацию сбора подписей избирателей	200	0,00	
21	3.1.1. Из них на оплату труда лиц, привлекаемых для сбора подписей избирателей	210	0,00	

22	3.2. На предвыборную агитацию через организации телерадиовещания	220	0,00	
23	3.3. На предвыборную агитацию через редакции периодических печатных изданий	230	100 000,00	
24	3.4. На выпуск и распространение печатных и иных агитационных материалов	240	465 093,00	
25	3.5. На проведение публичных массовых мероприятий	250	0,00	
26	3.6. На оплату работ (услуг) информационного и консультационного характера	260	0,00	
27	3.7. На оплату других работ (услуг), выполненных (оказанных) юридическими лицами или гражданами Российской Федерации по договорам	270	20 750,00	
28	3.8. На оплату иных расходов, непосредственно связанных с проведением избирательной кампании	280	0,00	
29	4. Распределено неизрасходованного остатка средств фонда пропорционально перечисленным в избирательный фонд денежным средствам	290	0,00	
30	5. Остаток средств фонда на дату сдачи отчета (заверяется банковской справкой) (стр. 300 = стр. 10 - стр. 120 - стр. 190 - стр. 290)	300	0,00	

Итоговый финансовый отчет о поступлении и расходовании средств
избирательного фонда кандидата
Савельев Алексей Вячеславович
Выборы депутатов Думы города Иркутска шестого созыва
Иркутская область
Одномандатный избирательный округ № 7

В руб.

Строка финансового отчета		Шифр строки	Сумма	Примечание
1		2	3	4
1	1. Поступило средств в избирательный фонд, всего	10	150 000,00	
2	1.1. Поступило средств в установленном порядке для формирования избирательного фонда	20	150 000,00	
3	1.1.1. Собственные средства кандидата	30	150 000,00	
4	1.1.2. Средства избирательного объединения, выдвинувшего кандидата	40	0,00	
5	1.1.3. Добровольные пожертвования гражданина	50	0,00	
6	1.1.4. Добровольные пожертвования юридического лица	60	0,00	
7	1.2. Поступило в избирательный фонд денежных средств, подпадающих под действие частей 1-4 статьи 85 Закона Иркутской области «О муниципальных выборах в Иркутской области»	70	0,00	
8	1.2.1. Собственные средства кандидата, средства избирательного объединения	80	0,00	
9	1.2.2. Средства избирательного объединения, выдвинувшего кандидата	90	0,00	
10	1.2.3. Средства гражданина	100	0,00	
11	1.2.4. Средства юридического лица	110	0,00	
12	2. Возвращено денежных средств из избирательного фонда, всего	120	0,00	
13	2.1. Перечислено в доход бюджета	130	0,00	
14	2.2. Возвращено жертвователям денежных средств, поступивших с нарушением установленного порядка	140	0,00	
15	2.2.1. Гражданам, которым запрещено осуществлять пожертвования либо не указавшим обязательные сведения в платежном документе	150	0,00	
16	2.2.2. Юридическим лицам, которым запрещено осуществлять пожертвования либо не указавшим обязательные сведения в платежном документе	160	0,00	
17	2.2.3. Средств, превышающих предельный размер добровольных пожертвований, собственных средств кандидата, средств избирательного объединения	170	0,00	
18	2.3. Возвращено жертвователям денежных средств, поступивших в установленном порядке	180	0,00	
19	3. Израсходовано средств, всего	190	150 000,00	
20	3.1. На организацию сбора подписей избирателей	200	0,00	
21	3.1.1. Из них на оплату труда лиц, привлекаемых для сбора подписей избирателей	210	0,00	
22	3.2. На предвыборную агитацию через организации телерадиовещания	220	0,00	
23	3.3. На предвыборную агитацию через редакции периодических печатных изданий	230	0,00	
24	3.4. На выпуск и распространение печатных и иных агитационных материалов	240	148 049,35	
25	3.5. На проведение публичных массовых мероприятий	250	0,00	
26	3.6. На оплату работ (услуг) информационного и консультационного характера	260	0,00	
27	3.7. На оплату других работ (услуг), выполненных (оказанных) юридическими лицами или гражданами Российской Федерации по договорам	270	0,00	
28	3.8. На оплату иных расходов, непосредственно связанных с проведением избирательной кампании	280	1 950,65	
29	4. Распределено неизрасходованного остатка средств фонда пропорционально перечисленным в избирательный фонд денежным средствам	290	0,00	
30	5. Остаток средств фонда на дату сдачи отчета (заверяется банковской справкой) (стр. 300 = стр. 10 - стр. 120 - стр. 190 - стр. 290)	300	0,00	

Итоговый финансовый отчет о поступлении и расходовании средств
избирательного фонда кандидата
Стекачев Евгений Юрьевич
Выборы депутатов Думы города Иркутска шестого созыва
Иркутская область
Одномандатный избирательный округ № 28

В руб.

Строка финансового отчета		Шифр строки	Сумма	Примечание
1		2	3	4
1	1. Поступило средств в избирательный фонд, всего	10	494 000,00	
2	1.1. Поступило средств в установленном порядке для формирования избирательного фонда	20	494 000,00	

3	1.1.1. Собственные средства кандидата	30	245 000,00	
4	1.1.2. Средства избирательного объединения, выдвинувшего кандидата	40	0,00	
5	1.1.3. Добровольные пожертвования гражданина	50	0,00	
6	1.1.4. Добровольные пожертвования юридического лица	60	249 000,00	
7	1.2. Поступило в избирательный фонд денежных средств, подпадающих под действие частей 1-4 статьи 85 Закона Иркутской области «О муниципальных выборах в Иркутской области»	70	0,00	
8	1.2.1. Собственные средства кандидата, средства избирательного объединения	80	0,00	
9	1.2.2. Средства избирательного объединения, выдвинувшего кандидата	90	0,00	
10	1.2.3. Средства гражданина	100	0,00	
11	1.2.4. Средства юридического лица	110	0,00	
12	2. Возвращено денежных средств из избирательного фонда, всего	120	0,00	
13	2.1. Перечислено в доход бюджета	130	0,00	
14	2.2. Возвращено жертвователям денежных средств, поступивших с нарушением установленного порядка	140	0,00	
15	2.2.1. Гражданам, которым запрещено осуществлять пожертвования либо не указавшим обязательные сведения в платежном документе	150	0,00	
16	2.2.2. Юридическим лицам, которым запрещено осуществлять пожертвования либо не указавшим обязательные сведения в платежном документе	160	0,00	
17	2.2.3. Средств, превышающих предельный размер добровольных пожертвований, собственных средств кандидата, средств избирательного объединения	170	0,00	
18	2.3. Возвращено жертвователям денежных средств, поступивших в установленном порядке	180	0,00	
19	3. Израсходовано средств, всего	190	439 937,33	
20	3.1. На организацию сбора подписей избирателей	200	0,00	
21	3.1.1. Из них на оплату труда лиц, привлекаемых для сбора подписей избирателей	210	0,00	
22	3.2. На предвыборную агитацию через организации телерадиовещания	220	0,00	
23	3.3. На предвыборную агитацию через редакции периодических печатных изданий	230	47 500,00	
24	3.4. На выпуск и распространение печатных и иных агитационных материалов	240	257 540,00	
25	3.5. На проведение публичных массовых мероприятий	250	0,00	
26	3.6. На оплату работ (услуг) информационного и консультационного характера	260	111 826,66	
27	3.7. На оплату других работ (услуг), выполненных (оказанных) юридическими лицами или гражданами Российской Федерации по договорам	270	23 070,67	
28	3.8. На оплату иных расходов, непосредственно связанных с проведением избирательной кампании	280	0,00	
29	4. Распределено неизрасходованного остатка средств фонда пропорционально перечисленным в избирательный фонд денежным средствам	290	54 062,67	
30	5. Остаток средств фонда на дату сдачи отчета (заверяется банковской справкой) (стр. 300 = стр. 10 - стр. 120 - стр. 190 - стр. 290)	300	0,00	

Итоговый финансовый отчет о поступлении и расходовании средств избирательного фонда кандидата
Сысоев Никита Александрович
Выборы депутатов Думы города Иркутска шестого созыва
Иркутская область
Одномандатный избирательный округ № 26

В руб.

Строка финансового отчета		Шифр строки	Сумма	Примечание
1		2	3	4
1	1. Поступило средств в избирательный фонд, всего	10	500,00	
2	1.1. Поступило средств в установленном порядке для формирования избирательного фонда	20	500,00	
3	1.1.1. Собственные средства кандидата	30	500,00	
4	1.1.2. Средства избирательного объединения, выдвинувшего кандидата	40	0,00	
5	1.1.3. Добровольные пожертвования гражданина	50	0,00	
6	1.1.4. Добровольные пожертвования юридического лица	60	0,00	
7	1.2. Поступило в избирательный фонд денежных средств, подпадающих под действие частей 1-4 статьи 85 Закона Иркутской области «О муниципальных выборах в Иркутской области»	70	0,00	
8	1.2.1. Собственные средства кандидата, средства избирательного объединения	80	0,00	
9	1.2.2. Средства избирательного объединения, выдвинувшего кандидата	90	0,00	
10	1.2.3. Средства гражданина	100	0,00	
11	1.2.4. Средства юридического лица	110	0,00	
12	2. Возвращено денежных средств из избирательного фонда, всего	120	0,00	
13	2.1. Перечислено в доход бюджета	130	0,00	
14	2.2. Возвращено жертвователям денежных средств, поступивших с нарушением установленного порядка	140	0,00	
15	2.2.1. Гражданам, которым запрещено осуществлять пожертвования либо не указавшим обязательные сведения в платежном документе	150	0,00	
16	2.2.2. Юридическим лицам, которым запрещено осуществлять пожертвования либо не указавшим обязательные сведения в платежном документе	160	0,00	
17	2.2.3. Средств, превышающих предельный размер добровольных пожертвований, собственных средств кандидата, средств избирательного объединения	170	0,00	
18	2.3. Возвращено жертвователям денежных средств, поступивших в установленном порядке	180	0,00	
19	3. Израсходовано средств, всего	190	183,00	
20	3.1. На организацию сбора подписей избирателей	200	183,00	
21	3.1.1. Из них на оплату труда лиц, привлекаемых для сбора подписей избирателей	210	0,00	
22	3.2. На предвыборную агитацию через организации телерадиовещания	220	0,00	
23	3.3. На предвыборную агитацию через редакции периодических печатных изданий	230	0,00	

24	3.4. На выпуск и распространение печатных и иных агитационных материалов	240	0,00	
25	3.5. На проведение публичных массовых мероприятий	250	0,00	
26	3.6. На оплату работ (услуг) информационного и консультационного характера	260	0,00	
27	3.7. На оплату других работ (услуг), выполненных (оказанных) юридическими лицами или гражданами Российской Федерации по договорам	270	0,00	
28	3.8. На оплату иных расходов, непосредственно связанных с проведением избирательной кампании	280	0,00	
29	4. Распределено неизрасходованного остатка средств фонда пропорционально перечисленным в избирательный фонд денежным средствам	290	317,00	
30	5. Остаток средств фонда на дату сдачи отчета (заверяется банковской справкой) (стр. 300 = стр. 10 - стр. 120 - стр. 190 - стр. 290)	300	0,00	

Итоговый финансовый отчет о поступлении и расходовании средств
избирательного фонда кандидата
Титов Михаил Вячеславович
Выборы депутатов Думы города Иркутска шестого созыва
Иркутская область
Одномандатный избирательный округ № 12

В руб.

Строка финансового отчета		Шифр строки	Сумма	Примечание
1		2	3	4
1	1. Поступило средств в избирательный фонд, всего	10	1 135 040,00	
2	1.1. Поступило средств в установленном порядке для формирования избирательного фонда	20	1 035 040,00	
3	1.1.1. Собственные средства кандидата	30	0,00	
4	1.1.2. Средства избирательного объединения, выдвинувшего кандидата	40	0,00	
5	1.1.3. Добровольные пожертвования гражданина	50	0,00	
6	1.1.4. Добровольные пожертвования юридического лица	60	1 035 040,00	
7	1.2. Поступило в избирательный фонд денежных средств, подпадающих под действие частей 1-4 статьи 85 Закона Иркутской области «О муниципальных выборах в Иркутской области»	70	100 000,00	
8	1.2.1. Собственные средства кандидата, средства избирательного объединения	80	0,00	
9	1.2.2. Средства избирательного объединения, выдвинувшего кандидата	90	0,00	
10	1.2.3. Средства гражданина	100	0,00	
11	1.2.4. Средства юридического лица	110	100 000,00	
12	2. Возвращено денежных средств из избирательного фонда, всего	120	100 000,00	
13	2.1. Перечислено в доход бюджета	130	0,00	
14	2.2. Возвращено жертвователям денежных средств, поступивших с нарушением установленного порядка	140	100 000,00	
15	2.2.1. Гражданам, которым запрещено осуществлять пожертвования либо не указавшим обязательные сведения в платежном документе	150	0,00	
16	2.2.2. Юридическим лицам, которым запрещено осуществлять пожертвования либо не указавшим обязательные сведения в платежном документе	160	100 000,00	
17	2.2.3. Средств, превышающих предельный размер добровольных пожертвований, собственных средств кандидата, средств избирательного объединения	170	0,00	
18	2.3. Возвращено жертвователям денежных средств, поступивших в установленном порядке	180	0,00	
19	3. Израсходовано средств, всего	190	1 035 040,00	
20	3.1. На организацию сбора подписей избирателей	200	0,00	
21	3.1.1. Из них на оплату труда лиц, привлекаемых для сбора подписей избирателей	210	0,00	
22	3.2. На предвыборную агитацию через организации телерадиовещания	220	180 500,00	
23	3.3. На предвыборную агитацию через редакции периодических печатных изданий	230	151 280,00	
24	3.4. На выпуск и распространение печатных и иных агитационных материалов	240	168 845,00	
25	3.5. На проведение публичных массовых мероприятий	250	0,00	
26	3.6. На оплату работ (услуг) информационного и консультационного характера	260	0,00	
27	3.7. На оплату других работ (услуг), выполненных (оказанных) юридическими лицами или гражданами Российской Федерации по договорам	270	534 415,00	
28	3.8. На оплату иных расходов, непосредственно связанных с проведением избирательной кампании	280	0,00	
29	4. Распределено неизрасходованного остатка средств фонда пропорционально перечисленным в избирательный фонд денежным средствам	290	0,00	
30	5. Остаток средств фонда на дату сдачи отчета (заверяется банковской справкой) (стр. 300 = стр. 10 - стр. 120 - стр. 190 - стр. 290)	300	0,00	

Итоговый финансовый отчет о поступлении и расходовании средств
избирательного фонда кандидата
Хилов Павел Сергеевич
Выборы депутатов Думы города Иркутска шестого созыва
Иркутская область
Одномандатный избирательный округ № 14

В руб.

Строка финансового отчета		Шифр строки	Сумма	Примечание
1		2	3	4
1	1. Поступило средств в избирательный фонд, всего	10	105 950,00	
2	1.1. Поступило средств в установленном порядке для формирования избирательного фонда	20	105 950,00	
3	1.1.1. Собственные средства кандидата	30	55 950,00	
4	1.1.2. Средства избирательного объединения, выдвинувшего кандидата	40	50 000,00	
5	1.1.3. Добровольные пожертвования гражданина	50	0,00	
6	1.1.4. Добровольные пожертвования юридического лица	60	0,00	
7	1.2. Поступило в избирательный фонд денежных средств, подпадающих под действие частей 1-4 статьи 85 Закона Иркутской области «О муниципальных выборах в Иркутской области»	70	0,00	
8	1.2.1. Собственные средства кандидата, средства избирательного объединения	80	0,00	
9	1.2.2. Средства избирательного объединения, выдвинувшего кандидата	90	0,00	
10	1.2.3. Средства гражданина	100	0,00	
11	1.2.4. Средства юридического лица	110	0,00	
12	2. Возвращено денежных средств из избирательного фонда, всего	120	0,00	
13	2.1. Перечислено в доход бюджета	130	0,00	

14	2.2. Возвращено жертвователям денежных средств, поступивших с нарушением установленного порядка	140	0,00	
15	2.2.1. Гражданам, которым запрещено осуществлять пожертвования либо не указавшим обязательные сведения в платежном документе	150	0,00	
16	2.2.2. Юридическим лицам, которым запрещено осуществлять пожертвования либо не указавшим обязательные сведения в платежном документе	160	0,00	
17	2.2.3. Средств, превышающих предельный размер добровольных пожертвований, собственных средств кандидата, средств избирательного объединения	170	0,00	
18	2.3. Возвращено жертвователям денежных средств, поступивших в установленном порядке	180	0,00	
19	3. Израсходовано средств, всего	190	105 908,59	
20	3.1. На организацию сбора подписей избирателей	200	0,00	
21	3.1.1. Из них на оплату труда лиц, привлекаемых для сбора подписей избирателей	210	0,00	
22	3.2. На предвыборную агитацию через организации телерадиовещания	220	0,00	
23	3.3. На предвыборную агитацию через редакции периодических печатных изданий	230	0,00	
24	3.4. На выпуск и распространение печатных и иных агитационных материалов	240	105 908,59	
25	3.5. На проведение публичных массовых мероприятий	250	0,00	
26	3.6. На оплату работ (услуг) информационного и консультационного характера	260	0,00	
27	3.7. На оплату других работ (услуг), выполненных (оказанных) юридическими лицами или гражданами Российской Федерации по договорам	270	0,00	
28	3.8. На оплату иных расходов, непосредственно связанных с проведением избирательной кампании	280	0,00	
29	4. Распределено неизрасходованного остатка средств фонда пропорционально перечисленным в избирательный фонд денежным средствам	290	41,41	
30	5. Остаток средств фонда на дату сдачи отчета (заверяется банковской справкой) (стр. 300 = стр. 10 - стр. 120 - стр. 190 - стр. 290)	300	0,00	

Итоговый финансовый отчет о поступлении и расходовании средств
избирательного фонда кандидата
Юрьев Андрей Владимирович
Выборы депутатов Думы города Иркутска шестого созыва
Иркутская область
Одномандатный избирательный округ № 1

В руб.

Строка финансового отчета		Шифр строки	Сумма	Примечание
1		2	3	4
1	1. Поступило средств в избирательный фонд, всего	10	47 590,00	
2	1.1. Поступило средств в установленном порядке для формирования избирательного фонда	20	47 590,00	
3	1.1.1. Собственные средства кандидата	30	47 590,00	
4	1.1.2. Средства избирательного объединения, выдвинувшего кандидата	40	0,00	
5	1.1.3. Добровольные пожертвования гражданина	50	0,00	
6	1.1.4. Добровольные пожертвования юридического лица	60	0,00	
7	1.2. Поступило в избирательный фонд денежных средств, подпадающих под действие частей 1-4 статьи 85 Закона Иркутской области «О муниципальных выборах в Иркутской области»	70	0,00	
8	1.2.1. Собственные средства кандидата, средства избирательного объединения	80	0,00	
9	1.2.2. Средства избирательного объединения, выдвинувшего кандидата	90	0,00	
10	1.2.3. Средства гражданина	100	0,00	
11	1.2.4. Средства юридического лица	110	0,00	
12	2. Возвращено денежных средств из избирательного фонда, всего	120	0,00	
13	2.1. Перечислено в доход бюджета	130	0,00	
14	2.2. Возвращено жертвователям денежных средств, поступивших с нарушением установленного порядка	140	0,00	
15	2.2.1. Гражданам, которым запрещено осуществлять пожертвования либо не указавшим обязательные сведения в платежном документе	150	0,00	
16	2.2.2. Юридическим лицам, которым запрещено осуществлять пожертвования либо не указавшим обязательные сведения в платежном документе	160	0,00	
17	2.2.3. Средств, превышающих предельный размер добровольных пожертвований, собственных средств кандидата, средств избирательного объединения	170	0,00	
18	2.3. Возвращено жертвователям денежных средств, поступивших в установленном порядке	180	0,00	
19	3. Израсходовано средств, всего	190	47 590,00	
20	3.1. На организацию сбора подписей избирателей	200	0,00	
21	3.1.1. Из них на оплату труда лиц, привлекаемых для сбора подписей избирателей	210	0,00	
22	3.2. На предвыборную агитацию через организации телерадиовещания	220	0,00	
23	3.3. На предвыборную агитацию через редакции периодических печатных изданий	230	0,00	
24	3.4. На выпуск и распространение печатных и иных агитационных материалов	240	39 330,00	
25	3.5. На проведение публичных массовых мероприятий	250	0,00	
26	3.6. На оплату работ (услуг) информационного и консультационного характера	260	0,00	
27	3.7. На оплату других работ (услуг), выполненных (оказанных) юридическими лицами или гражданами Российской Федерации по договорам	270	8 260,00	
28	3.8. На оплату иных расходов, непосредственно связанных с проведением избирательной кампании	280	0,00	
29	4. Распределено неизрасходованного остатка средств фонда пропорционально перечисленным в избирательный фонд денежным средствам	290	0,00	
30	5. Остаток средств фонда на дату сдачи отчета (заверяется банковской справкой) (стр. 300 = стр. 10 - стр. 120 - стр. 190 - стр. 290)	300	0,00	

Газета перерегистрирована Восточно-Сибирским управлением Федеральной службы по надзору за соблюдением законодательства в сфере массовых коммуникаций и охране культурного наследия.
Регистрация ПИ №ФС13-0212 от 31.12.2004
Учредитель — администрация г. Иркутска.

Издатель — муниципальное автономное учреждение «Редакция «Город новостей», г. Иркутск, ул. Декабрьских Событий, 102
Телефоны редакции: 734-684, 50-37-36, 730-307
Адрес редакции: г. Иркутск, ул. Декабрьских Событий, 102
Главный редактор — Екатерина Санжиева.

Распространяется бесплатно.
Тираж 1 000 экз.
Отпечатано в ООО «Бланкиздат»,
адрес: г. Иркутск, ул. Киевская, 2 Литер А4.
Время подписания в печать по графику — 17.00, фактически — 18.00.